

ATO CONVOCATÓRIO
PROCESSO nº 067/2020

Data MÁXIMA para resposta: 08 de outubro de 2020

A Fundação do ABC – Complexo Hospitalar Municipal de São Bernardo do Campo (CHMSBC), nos termos do seu Regulamento Interno de Compras e Contratação de Serviços de Terceiros e Obras, declara a intenção de contratar empresa especializada para fornecimento e instalação de películas de controle solar e privacidade para as fachadas do Hospital de Urgência, pelo período de 60 (sessenta) dias.

1. OBJETO

1.1. O presente Ato Convocatório objetiva a contratação de empresa especializada para fornecimento e instalação de película de controle solar e privacidade para as fachadas do Hospital de Urgência, unidade que integra o Complexo Hospitalar Municipal de São Bernardo do Campo, pelo período de 60 (sessenta) dias, segundo descritivos inseridos no presente Ato Convocatório.

2. CONDIÇÕES DE PARTICIPAÇÃO

2.1. As empresas que tiverem interesse em participar da presente contratação deverão encaminhar proposta técnica e comercial, incluindo a descrição detalhada do serviço proposto.

2.1.1. Serão aceitas propostas encaminhadas em idioma nacional, devidamente datada, assinada e identificada com o nome e o cargo de quem a assina, em papel timbrado da empresa, e deverá conter: Razão Social, nº do CNPJ, endereço com CEP, telefone e *e-mail* da participante.

2.2. As propostas deverão ser encaminhadas conforme disposição de valores constantes no Anexo II da Minuta de Contrato, contendo o valor mensal a ser cobrado para a prestação do serviço. Será desclassificada a proposta que apresentar a composição de valores divergente do solicitado.

2.3. A CONTRATANTE disponibilizará o atestado de vistoria do local de execução dos serviços ou declaração, onde será declarado que as empresas têm pleno conhecimento: do local em que se desenvolverão os serviços; dos acessos; das condições climatológicas próprias da região; e de todas as demais condições e eventuais dificuldades para execução dos serviços objeto deste contrato.

2.3.1. No ato da vistoria será fornecido às empresas o respectivo atestado, em impresso próprio, devidamente rubricado pelo funcionário responsável que acompanhou a vistoria, com o “*de acordo*” do representante da empresa que a procedeu.

2.3.2. A instalação deverá ser realizada conforme croquis de localização no anexo III, sendo que no anexo II, consta a lista de vidros para conferência da metragem, porém não isenta a empresa a vistoriar o local.

2.4. As vistorias deverão ser agendadas com antecedência, pelo telefone (11) 4353-1807 ou pelo e-mail engpredial.hc@chmsbc.org.br e deverão ser realizadas em horário comercial.

2.5. As empresas devidamente habilitadas deverão instalar sem ônus a CONTRATANTE duas amostras com tonalidades distintas no intuito da aprovação da Diretoria do CHMSBC, sendo classificada a empresa vencedora apenas após a aprovação das amostras.

2.6. Se caso a amostra escolhida não coincidir com a película já instalada no 2º andar, a empresa será responsável por retirar a película atual para aplicação da nova. Se a película tiver a mesma tonalidade, sendo aprovada pela área técnica, será descontado a metragem do valor final a ser pago.

2.7. Os preços apresentados deverão ser em real, com até duas casas decimais, expressos em algarismos e por extenso, computados todos os custos básicos diretos, bem como tributos, encargos sociais e trabalhistas e quaisquer outros custos ou despesas que incidam ou venham a incidir direta ou indiretamente sobre o objeto da contratação.

2.8. **A simples participação neste processo implica na aceitação de todas as condições estabelecidas neste Instrumento e seus Anexos.**

2.9. O prazo de validade da Proposta Comercial não poderá ser inferior a 45 (quarenta e cinco) dias, a contar da data da entrega da respectiva proposta, sendo assim considerada inclusive, na hipótese de omissão por ocasião do preenchimento.

2.10. Ao CHMSBC fica reservado o direito de efetuar diligências em qualquer fase deste processo, para verificar a autenticidade e veracidade de documentos e de informações apresentadas, bem como esclarecer ou complementar a instrução do Processo.

3. RECEBIMENTO DAS PROPOSTAS

3.1. As propostas deverão ser encaminhadas exclusivamente de forma física, em envelope lacrado com identificação na parte externa do nome da empresa e do número do processo no qual está concorrendo, até o dia 08 de outubro de 2020.

3.1.1. A entrega da proposta deverá ocorrer pessoalmente no Setor de Compras e Contratos do CHMSBC, 5º andar, das 8h30 às 11h30 e das 13h30 às 17h, localizado na Estrada dos Alvarengas, nº 1001 – Alvarenga – São Bernardo do Campo - CEP: 09850-550.

4. JULGAMENTO

4.1. Será considerada vencedora a empresa detentora da Proposta Técnica e Comercial mais vantajosa ao CHMSBC, sendo considerado melhor preço aquele que resultar da comparação da somatória de fatores, que além dos termos monetários, apresente proposta que atenda os parâmetros especificados para julgamento, incluindo entrega, forma de pagamento e as exigências técnicas e formais da presente contratação.

4.2. As propostas comerciais serão analisadas pela Comissão de Análise e Julgamento, que devidamente assessorada pelo corpo técnico da unidade requisitante, caso necessário, lavrará o competente Termo de Julgamento, cabendo submetê-lo à decisão da Diretoria do Complexo Hospitalar Municipal de São Bernardo do Campo, nos termos regimentais.

4.3. A presente Coleta de Preços é do tipo “menor preço”, que serão julgados de acordo com os critérios constantes no presente instrumento.

4.4. A comissão procederá à classificação das empresas por preço, do menor para o maior.

4.5. Será elaborado quadro comparativo de preços com a classificação provisória das propostas em ordem crescente de preços.

4.6. Será considerada vencedora a empresa que tenha atendido a todas as exigências formais do presente Memorial, desde que os serviços estejam de acordo com todas as exigências e especificações mencionadas nos Anexos.

4.7. Em caso de empate, a decisão se fará através de sorteio, após os critérios de classificação.

4.8. Serão desclassificadas as propostas comerciais:

4.8.1. Cujos objetos não atendam às especificações constantes da presente contratação, conforme análise pela área técnica;

4.8.2. Que ofertarem vantagem não prevista no termo de referência e/ou preço ou vantagem baseada na proposta comercial de outra empresa participante;

4.8.3. Que apresentarem preços manifestamente inexequíveis, entendendo-se por preço manifestamente inexequível aquele que apresente valor zero, simbólico, irrisório ou incompatível com os preços praticados pelo mercado.

4.9. Na hipótese de todas as Propostas serem desclassificadas, a critério da Comissão de Análise e Julgamento poderá ser fixado o prazo de 03 (três) dias úteis para apresentação de novas propostas comerciais.

4.10. O resultado final do presente certame será publicado no site da Fundação do ABC (www.fuabc.org.br), sendo de responsabilidade dos participantes o acompanhamento.

5. DOCUMENTOS EXIGIDOS DA VENCEDORA DO PRESENTE PROCESSO

5.1. A empresa classificada terá o prazo de 02 (dois) dias úteis para apresentação da documentação de regularidade exigidas no item 5.2, objetivando obter desse modo a qualificação documental.

5.1.1. Caso as documentações não sejam apresentadas dentro do prazo de 02 (dois) dias úteis a empresa será desclassificada, sendo convocada para apresentação de documentação a próxima empresa classificada no processo.

5.1.2. A entrega da documentação deverá ocorrer pessoalmente no Setor de Compras e Contratos do CHMSBC, 5º andar, das 8h30 às 11h30 e das 13h30 às 17h, localizado na Estrada dos Alvarengas, nº 1001 – Alvarenga – São Bernardo do Campo - CEP: 09850-550.

5.2. Os documentos obrigatórios de regularidade exigidos para a empresa classificada serão os seguintes:

5.2.1. Registro comercial, no caso de empresa individual;

5.2.2. Ato constitutivo, estatuto ou contrato social em vigor e última alteração devidamente registrados;

5.2.3. Prova de regularidade com as **Fazendas Públicas: I - Federal** (CND - Certidão conjunta fornecida pela Secretaria da Receita Federal do Brasil e pela Procuradoria Geral da Fazenda Nacional, respectivamente, em conjunto, nos termos da IN/RFB nº 734/07 e do Decreto nº 6.106/2007); **II - Estadual e III - Municipal**, admitida a certidão positiva com efeito de negativa ou outra equivalente na forma da lei;

5.2.4. Prova de regularidade do FGTS (CRF);

5.2.5. Prova de inscrição no Cadastro de Contribuintes estadual e/ou municipal, se houver, relativo à sede da participante, pertinente ao seu ramo de atividade e compatível com o objeto contratado;

5.2.6. Comprovante de inscrição da empresa no Cadastro Nacional de Pessoa Jurídica (CNPJ);

5.2.7. Certidão Negativa de Débitos Trabalhistas (CNDT), comprovando a inexistência de débitos inadimplidos perante a Justiça do Trabalho, nos termos da Lei Federal nº 12.440/11;

5.2.8. Certidão negativa de falência ou recuperação judicial, expedida pelo distribuidor da sede da pessoa jurídica, emitida no período de até 30 (trinta) dias anteriores à data fixada para a entrega das propostas. Serão aceitas propostas de empresas em recuperação judicial, mediante apresentação do Plano de Recuperação já homologado pelo juízo competente e em pleno vigor, sem prejuízo do atendimento a todos os requisitos de habilitação econômico-financeira estabelecidos neste ato convocatório;

5.2.9. Balanço Patrimonial e demonstrações contábeis do último exercício social, apresentados na forma da lei, vedada a sua substituição por balancetes ou balanços provisórios;

5.2.10. Atestado de capacidade técnica fornecido por pessoa jurídica de direito público ou privado, em nome e favor da proponente, comprovando ter a empresa fornecido satisfatoriamente os materiais ou serviços pertinentes e compatíveis a no mínimo 50 %(cinquenta por cento) do presente ato convocatório. Para serem considerados aptos a comprovação de capacidade técnico-operacional, o (s) atestado (s) deverá ter referências de obras ou edifícios que as proponentes já tenham executado o referido serviço.

5.2.11. Declaração de ciência (Anexo V).

5.3. As empresas tomarão ciência do resultado pelo site da Fundação do ABC (www.fuabc.org.br).

6. DOS QUESTIONAMENTOS E ESCLARECIMENTOS

6.1. Os questionamentos e/ou esclarecimentos do Memorial Descritivo, deverão ser formalizados em papel timbrado da empresa e protocolados no Departamento de Compras da Fundação do ABC - Complexo Hospitalar Municipal de São Bernardo do Campo em até 02 (dois) dias úteis anterior à data fixada para entrega de propostas.

6.2. Os questionamentos e/ou esclarecimentos serão objeto de análise da Comissão de Análise e

Julgamento da Fundação do ABC, que responderá em até 01 (um) dia útil anterior à data fixada para entrega de propostas.

6.3. O departamento responsável enviará Ata da Comissão de Análise e Julgamento a todas empresas participantes do certame.

6.4. Os questionamentos e/ou esclarecimentos não suspendem o certame, salvo em caso de análise técnica que demande tempo maior para conclusão, razão pela qual a suspensão será publicada no site da Fundação do ABC (www.fuabc.org.br).

7. DAS IMPUGNAÇÕES E RECURSOS

7.1. A empresa poderá impugnar os termos do presente documento até 02 (dois) dias antes da data máxima para resposta (apresentação de propostas), devendo a impugnação ser encaminhada internamente para a análise da área competente, devendo a mesma analisar a aplicação do efeito suspensivo, ou não, do processo.

7.1.1. Eventual interposição de impugnação não incidirá, automaticamente, efeito suspensivo ao presente Processo, salvo pedido expresso com respectivo deferimento pela CONTRATANTE.

7.2. Em havendo acolhimento pela Comissão de Análise e Julgamento do Complexo Hospitalar Municipal de São Bernardo do Campo das impugnações formuladas pelas empresas participantes do certame, o departamento responsável publicará no site da Fundação do ABC (www.fuabc.org.br) o resultado e enviará Ata contendo a decisão da Comissão para cada empresa.

7.3. Caberá recurso das decisões da Comissão de Análise e Julgamento do Complexo Hospitalar Municipal de São Bernardo do Campo, tendo a empresa participante o prazo de 02 (dois) dias úteis após publicação do resultado final através do site www.fuabc.org.br, assim como por envio via e-mail para cada um dos participantes da Ata com o resultado do julgamento das propostas.

7.3.1. Terá legitimidade para a apresentação do recurso, os representantes legais da empresa e/ou aqueles indicados em procuração específica.

7.3.2. Eventual interposição de recurso não incidirá, automaticamente, efeito suspensivo ao presente Processo, salvo pedido expresso com respectivo deferimento pela CONTRATANTE.

7.4. Eventuais impugnações ou recursos deverão ser formalizados em papel timbrado da empresa e protocolados fisicamente no Departamento de Compras da Fundação do ABC - Complexo Hospitalar Municipal de São Bernardo do Campo, nos prazos estipulados nas cláusulas 7.1 e 7.3.

7.5. Havendo interposição de recursos por quaisquer empresas, as demais serão informadas para que caso tenham interesse, no prazo de 02 (dois) dias, apresentem impugnação e ou contrarrazões.

7.6. As empresas tomarão ciência do resultado pelo site da Fundação do ABC (www.fuabc.org.br).

8. DAS VISTAS AO PROCESSO

8.1. Será franqueada vistas ao processo a todos interessados a partir da Publicação do Resultado Final, qual seja, Publicação da Ata da Comissão de Análise e Julgamento quanto a análise final da documentação da empresa vencedora do certame, ocasião em que também será aberto prazo para Recursos, nos termos da Cláusula 7.3.

8.2. Havendo pedido de vistas, que deverá ser formalizado em papel timbrado da empresa e protocolado fisicamente no Departamento de Compras, o prazo para Recurso será suspenso somente aos interessados que requereram vistas, até a efetiva análise do processo, considerando a necessidade de agendamento de data e horário.

9. DO CONTRATO

9.1. A empresa vencedora deverá, por intermédio de seu representante legal, imprimir o Contrato encaminhado eletronicamente e o assinar em 2 (duas) vias, rubricando as demais páginas, encaminhando-as ao Setor de Contratos do CHMSBC, localizada à Estrada dos Alvarengas, nº 1001 – Alvarenga – São Bernardo do Campo – SP, no prazo máximo de 05 (cinco) dias úteis, contados do encaminhamento do Contrato por meio impresso ou eletrônico.

9.2. O contrato decorrente deste Ato Convocatório terá vigência a partir da data da sua assinatura, que ocorrerá após o término do prazo de eventuais recursos e impugnações, conforme previsto na cláusula 7.3, e duração de 60(sessenta) dias, podendo ser prorrogado (s) por períodos menores, iguais e sucessivos, até o limite de 60 (sessenta) meses.

9.3. Fica desde já eleito o foro da Comarca de São Bernardo do Campo para dirimir quaisquer questões oriundas do presente processo e do contrato que vier a ser firmado.

10. DAS SANÇÕES ADMINISTRATIVAS E DEMAIS PENALIDADES

10.1. O CHMSBC poderá aplicar advertência quando ocorrer fornecimento insatisfatório dos serviços ou pequenos transtornos ao desenvolvimento dos mesmos, desde que sua gravidade não recomende as sanções posteriormente descritas.

10.2. Em caso de infrações, o CHMSBC poderá aplicar à CONTRATADA a seguinte sanção de multa:

10.2.1. Multa de 20% (vinte por cento), por inexecução parcial ou total do contrato, calculada sobre o valor total do Contrato. Na hipótese de reincidência por parte da CONTRATADA, a CONTRATANTE poderá rescindir o contrato, nos termos da cláusula 8.2 da Minuta de Contrato;

10.2.2. Faculta-se ao CHMSBC, no caso da CONTRATADA não cumprir o fornecimento ou o serviço contratado, adquirir o serviço de outra empresa, devendo a CONTRATADA arcar com os custos que eventualmente forem acrescidos para a aquisição.

10.3. O CHMSBC poderá, em decorrência da gravidade dos atos praticados pela CONTRATADA, suspender temporariamente sua participação no processo a ser realizada pelo Complexo Hospitalar Municipal de São Bernardo do Campo, pelo prazo de até 02 (dois) anos.

10.3.1. A CONTRATADA possui plena ciência que o CHMSBC encaminhará relato do ocorrido à municipalidade e à Fundação do ABC, mantenedora do CHMSBC, para que caso assim desejem, também suspendam o direito de participar em processos de compras/contratação por eles iniciados.

10.4. A sanção de Multa poderá ser aplicada cumulativamente com as demais sanções, não terá caráter compensatório e a sua cobrança não isentará a CONTRATADA de indenizar a CONTRATANTE por eventuais perdas e danos.

10.5. Constatado o descumprimento de quaisquer obrigações decorrentes do ajuste, o CHMSBC notificará a CONTRATADA acerca de sua intenção de aplicar-lhe eventuais penas, sendo-lhe facultada apresentação de defesa escrita, se assim entender, no prazo de 05 (cinco) dias úteis, contados do recebimento da referida notificação.

10.6. Uma vez apresentada a defesa, o CHMSBC poderá, após análise, deferir a pretensão, restando afastada, então, a possibilidade da penalização, ou indeferir a pretensão, dando prosseguimento aos trâmites administrativos visando à efetiva aplicação da pena.

10.6.1. Na hipótese de indeferimento, será a CONTRATADA notificada da referida decisão, podendo o CHMSBC realizar o abatimento da multa calculada na nota fiscal emitida para o pagamento dos serviços contratados.

11. DOS PAGAMENTOS

11.1. O CHMSBC deverá pagar, mensalmente, à CONTRATADA o valor do serviço prestado, exclusivamente através de depósito em conta corrente.

11.1.1. A CONTRATADA deverá indicar na documentação fiscal o número de sua conta corrente, agência e banco a fim de que possa o CHMSBC efetuar o pagamento através de depósito bancário.

11.2. O pagamento dos serviços será realizado todo dia 14(quatorze) do mês subsequente ao mês do serviço executado, desde que a nota fiscal seja entregue à CONTRATANTE com, no mínimo, 10 (dez) dias de antecedência à data do vencimento.

11.2.1. A CONTRATADA deverá apresentar junto a todas as notas fiscais as certidões de regularidade junto ao INSS (CND), FGTS (CRF) e Justiça do Trabalho (CNDT), demonstrando a manutenção das condições habilitatórias, para esse fim.

11.3. Em nenhuma hipótese serão aceitos títulos via cobrança bancária.

11.4. Dos pagamentos, será retido na fonte, o valor correspondente ao Imposto Sobre Serviços de Qualquer Natureza, nos termos da legislação específica e demais tributos que recaiam sobre o valor faturado.

11.5. A CONTRATADA, neste ato, declara estar ciente de que os recursos utilizados para o pagamento dos serviços ora contratados serão aqueles repassados pela Prefeitura Municipal de São Bernardo do Campo, em razão do Contrato de Gestão SS nº 001/2018, firmado entre a CONTRATANTE e a Prefeitura Municipal de São Bernardo do Campo, para a gestão do Complexo Hospitalar Municipal de São Bernardo do Campo.

11.6. A CONTRATANTE compromete-se em pagar o preço irrevogável constante da proposta da CONTRATADA, desde que não ocorram atrasos e/ou paralisação dos repasses pela Prefeitura Municipal de São Bernardo do Campo para a CONTRATANTE, relativo ao custeio do objeto do Contrato de Gestão SS nº 001/2018.

11.7. No caso de eventuais atrasos, os valores serão atualizados de acordo com a legislação vigente, salvo quando não decorram de atrasos e/ou paralisação dos repasses pela Prefeitura Municipal de São Bernardo do Campo para a CONTRATANTE, em consonância com o disposto nas cláusulas 8.5 e 8.6 deste ATO CONVOCATÓRIO.

12. DISPOSIÇÕES GERAIS

12.1. A Fundação do ABC – Complexo Hospitalar Municipal de São Bernardo do Campo (CHMSBC) se reserva o direito de cancelar o presente processo, a qualquer tempo, fundamentando sua decisão.

a) Quaisquer esclarecimentos poderão ser obtidos junto ao Dep. de Compras e Contratos do Complexo Hospitalar de São Bernardo do Campo (CHMSBC), à Estrada dos Alvarengas, nº 1001 – Alvarenga – São Bernardo do Campo – SP, das 08h00 às 11h30 e das 13h30 às 17h00, Telefone: 4353-1500 ou por e-mail: samara.carvalho@chmsbc.org.br, adriana.ssantos@chmsbc.org.br, bruno.dorcides@chmsbc.org.br, henrique.madureira@chmsbc.org.br e tiago.nascimento@chmsbc.org.br.

12.2. Seguem os seguintes Anexos ao presente Instrumento:

- a) Anexo I – Minuta de Contrato;
- b) Anexo II – Listas de Vidros para conferência da metragem, conforme Projeto;
- c) Anexo III – Croquis de Referência, conforme Projeto;
- d) Anexo IV - Requisitos Básicos de Segurança e Medicina do Trabalho;
- e) Anexo V – Declaração de Ciência.

São Bernardo do Campo/SP, 05 de outubro de 2020.

Complexo Hospitalar Municipal de São Bernardo do Campo - CHMSBC
Setor de Compras e Contratos Administrativos

ANEXO I
MINUTA - CONTRATO DE PRESTAÇÃO DE SERVIÇOS Nº .../2020
PROCESSO nº 067/2020

EMENTA: Contratação de empresa especializada para fornecimento e instalação de películas de controle solar e privacidade para as fachadas do Hospital de Urgência.

CONTRATADA: ...

Por este instrumento contratual, as partes, de um lado a **FUNDAÇÃO DO ABC – COMPLEXO HOSPITALAR MUNICIPAL DE SÃO BERNARDO DO CAMPO**, inscrita no CNPJ-MF nº 57.571.275/0017-60, estabelecida à Estrada dos Alvarengas, 1001 – Bairro Alvarenga – São Bernardo do Campo/SP, neste ato representada por sua Diretora Geral, Dra. Agnes Mello Farias Ferrari, brasileira, casada, médica, portadora do RG nº 11.801.246-0 e do CPF nº 083.923.878-99, doravante denominado apenas **CONTRATANTE** e, de outro, a empresa, com sede a Rua ..., ..., ..., .../..., inscrita no CNPJ-MF sob o nº ..., representada por ..., portadora do RG/UF nº ... e do CPF/MF nº ..., doravante denominada **CONTRATADA**, tendo em vista o constante e decidido no Processo nº 067/2020, tem como justo e acordado o que segue:

1. DO OBJETO

1.1. Contratação de empresa especializada para fornecimento e instalação de película de controle solar e privacidade para as fachadas do Hospital de Urgência, unidade que integra o Complexo Hospitalar Municipal de São Bernardo do Campo, pelo de período de 60 (sessenta) dias.

1.1.1. A Proposta Comercial da CONTRATADA, no que não for contrária ao estabelecido no presente instrumento, é parte integrante deste Contrato.

2. DA EXECUÇÃO DO SERVIÇO

2.1. A CONTRATADA prestará os serviços para a seguinte unidade e endereço:

Unidade	Endereço
HU	Rua Joaquim Nabuco, nº 380 – Centro – São Bernardo do Campo – SP.

2.2. A CONTRATADA será responsável pelo fornecimento de todos os materiais, mão-de-obra, transporte, ferramental, alimentação e alojamento dos operários para completa execução das atividades, desde o fornecimento até a instalação completa das películas.

2.3. A CONTRATADA deverá efetuar a visita técnica ao local a fim de confirmar as medidas exatas para execução correta dos serviços, pois a quantidade estimada foi realizada através de verificações em projeto.

2.4. A CONTRATADA terá a obrigação de reportar-se, sempre que houver necessidade Indicação do responsável técnico pela execução dos serviços, à Engenharia do CHMSBC e tomar as providências pertinentes. O Responsável deverá permanecer à disposição para as consultas que, porventura, se fizerem necessárias.

2.5. A CONTRATADA, mesmo depois da entrega, deverá manter-se à disposição com o CHMSBC e deverá prestar esclarecimentos quando for solicitado.

2.6. Os horários de trabalho deverão ser realizados de segunda feira a sexta feira em horário comercial e seguirá a ordem de prioridade e liberação da engenharia do CHMSBC no prazo de 30 (trinta) dias úteis.

2.7. A CONTRATADA deverá aplicar película de controle solar e privacidade em todas as faces do Hospital de Urgência dividido em 6 (seis) pavimentos, correspondendo a 2.958,15m², e no Bloco Externo considerando uma área de 30,06m² constituindo um total de 2.988,21m².

2.8. A CONTRATADA deverá fornecer o material com as seguintes especificações:

- 2.8.1.** Película espelhada com fundo grafite: alto nível de proteção contra o calor, com proteção UV que chega aos 99%. Possui uma aparência espelhada (prateada), constituído em alumínio, através do processo de metalização a vapor e pigmentação interna;
- 2.8.2.** Deverá possuir 7% de visibilidade;
- 2.8.3.** Cor: Interno fumê e externo prata espelhado;
- 2.8.4.** 99% de bloqueio de raios UV;
- 2.8.5.** Durabilidade estimada: 5 anos;
- 2.8.6.** Bloqueio de aproximadamente 70% da energia solar;
- 2.8.7.** Segurança a fim de impedir o estilhaçamento dos vidros.

2.9. Caso a amostra instalada não coincida com a película já instalada no 2º andar, a CONTRATADA será responsável por retirar a película atual para aplicação da nova. Se a película tiver a mesma tonalidade, sendo aprovada pela área técnica, será descontado a metragem do valor final a ser pago.

2.10. Nos ambientes que exigem maior privacidade como vestiário feminino, vestiário masculino, bloco anexo (SAMU) que estão localizados no pavimento térreo a CONTRATADA deverá prever a mesma película do edifício com a solução que garanta tal necessidade (privacidade).

2.11. A CONTRATADA deverá comprometer-se com garantia para todas as películas aplicadas nas áreas do Hospital de Urgência, no prazo de 05 (cinco) anos, a contar da data de instalação, obrigando-se a efetuar, a substituição ou correção, das películas que por ventura apresentarem defeitos de fabricação ou divergências com as especificações definidas e acordadas, sem qualquer ônus para a CONTRATANTE.

3. DAS OBRIGAÇÕES DA CONTRATADA

3.1. A CONTRATADA deverá substituir ou sanar às suas expensas, no total ou em parte, o serviço em que se verificarem vícios, defeitos, ou incorreções resultantes da fabricação, manutenção ou de materiais empregados, no prazo de 24 (vinte e quatro) horas, a contar da informação a ser realizada preferencialmente por escrito.

3.2. A CONTRATADA deverá informar imediatamente ao gestor do contrato eventual suspensão da prestação do serviço, alteração de horário de atendimento, supressão de agenda, remarcações ou qualquer anormalidade verificada na execução do contrato, devendo do mesmo modo, prestar todos os esclarecimentos que lhe forem solicitados pela CONTRATANTE.

3.3. A CONTRATADA deverá garantir todo o apoio técnico por profissional especializado nos serviços, referente a treinamento de pessoal junto às unidades usuárias, caso seja solicitado pela CONTRATANTE.

3.4. A CONTRATADA deverá atribuir no momento da assinatura do Contrato, o responsável para o atendimento a CONTRATANTE, fornecendo o contato telefônico e e-mail do mesmo.

3.4.1. Eventual alteração do responsável técnico deverá ser imediatamente informada a CONTRATANTE, encaminhando imediatamente o novo contato.

3.5. A CONTRATADA é responsável por garantir a execução plena do objeto deste Contrato, sem qualquer interrupção, independentemente de suas eventuais necessidades de adaptação, desde a assinatura do presente Contrato, salvo caso fortuito ou força maior.

3.6. Durante a execução do contrato a CONTRATADA obriga-se a adotar todas as preocupações e cuidados tendentes a evitar danos materiais e pessoais a seus funcionários, seus prepostos e a terceiros, pelos quais será integralmente responsável.

3.7. A CONTRATADA deverá indicar um profissional, na condição de preposto contratual, responsável pelo atendimento à CONTRATANTE em todos os assuntos pertinentes à execução do Contrato.

- 3.8.** A CONTRATADA deverá exigir que seus profissionais, quando no ambiente da CONTRATANTE, apresentem-se de forma adequada, identificados com crachá da empresa com foto recente, que obedeçam aos regulamentos internos do local de trabalho, normas técnicas e protocolos recomendados para os procedimentos realizados.
- 3.9.** A CONTRATADA deve cumprir, além das normas vigentes de âmbito Federal, Estadual ou Municipal, as Normas de Segurança e Medicina do Trabalho.
- 3.10.** A CONTRATADA não reproduzirá, divulgará ou utilizará em benefício próprio, ou de terceiros, quaisquer informações de que tenha tomado ciência em razão da execução dos serviços discriminados, sem o consentimento prévio e por escrito da CONTRATANTE.
- 3.11.** A CONTRATADA não utilizará o nome da CONTRATANTE, ou sua qualidade de CONTRATADA, em quaisquer atividades de divulgação empresarial, como, por exemplo, em cartões de visita, anúncios e impressos, sem o consentimento prévio e por escrito da CONTRATANTE.
- 3.12.** A CONTRATADA instruirá sua mão-de-obra, quanto à prevenção de acidente no trabalho de acordo com as normas vigentes instituídas pela Engenharia de Segurança do Trabalho da CONTRATANTE, provendo-os dos equipamentos de proteção individual (EPI), com exceção aos itens constantes no item 5.6 do anexo IV, bem como fiscalizando o seu uso.
- 3.12.1.** A CONTRATADA deverá apresentar todos os documentos relacionado à Segurança do Trabalho, principalmente documentação relacionado a trabalho em altura.
- 3.13.** A CONTRATADA prestará os serviços dentro dos parâmetros de rotinas estabelecidas, fornecendo todos os materiais e equipamentos em quantidade, qualidade e tecnologia adequadas, com a observância das normas técnicas e legislações vigentes.
- 3.14.** A CONTRATADA garantirá livre acesso a informações, dos procedimentos e à documentação referente aos serviços prestados, aos gestores indicados pela CONTRATANTE, para o acompanhamento da gestão contratual.
- 3.15.** A CONTRATADA responsabiliza-se pelos danos causados diretamente à CONTRATANTE ou a terceiros, em decorrência de suas ações, tendo direito a CONTRATANTE ao ressarcimento da CONTRATADA, por força contratual, em eventual responsabilidade da CONTRATANTE em decorrência de defeitos nos serviços da CONTRATADA, podendo inclusive denunciá-la à lide para evitar o ajuizamento de ação de regresso.
- 3.16.** Ao final da vigência deste Contrato, toda a documentação, históricos, processos estabelecidos e arquivos gerados, deverão ser entregues pela CONTRATADA a CONTRATANTE.
- 3.17.** A CONTRATADA se responsabilizará por todas as despesas com encargos e obrigações sociais, trabalhistas, fiscais e comerciais decorrentes da execução contratual, sendo que os empregados da CONTRATADA não terão, em hipótese alguma, qualquer relação de emprego com a CONTRATANTE.
- 3.18.** A CONTRATADA terá seu desempenho submetido a acompanhamentos sistemáticos de acordo com os critérios de avaliação e controle da CONTRATANTE, através de formulários próprios.
- 3.19.** A fiscalização ou acompanhamento da execução deste Contrato, por parte dos órgãos competentes da CONTRATANTE, não exclui nem reduz a responsabilidade da CONTRATADA.
- 3.20.** A CONTRATADA cumprirá o Regimento Interno e as demais Normas Internas do CONTRATANTE, assim como outras normas relativas à engenharia de segurança do trabalho com base na lei 6.514, de 22/09/1977, portaria 3.214, (NR) e demais disposições legais e às regulamentações da Agência Nacional de Vigilância Sanitária (ANVISA) e do Ministério da Saúde.
- 3.21.** A CONTRATADA manterá completo e absoluto sigilo sobre quaisquer dados, materiais, pormenores, informações, documentos, especificações técnicas ou comerciais, inovações que venha a ter conhecimento ou

acesso, ou que venha a ser confiado em razão deste contrato, sendo eles de interesse do CONTRATANTE, não podendo, sob qualquer pretexto, divulgar, revelar, reproduzir, utilizar ou deles dar conhecimentos a terceiros a esta contratação, sob pena da lei.

3.22. A CONTRATADA será responsável por todos os ônus e tributos, emolumentos, honorários ou despesas incidentais sobre os serviços contratados, bem como cumprir rigorosamente, todas as obrigações trabalhistas, previdenciárias e acidentárias relativas ao pessoal que empregar para a execução dos serviços, inclusive as decorrentes de convenções, acordos ou dissídios coletivos, mantendo a disposição do CONTRATANTE toda e qualquer documentação pertinente (ficha de registro, guias de recolhimento dos encargos trabalhistas e previdenciários, exames admissionais e periódicos).

3.23. A CONTRATADA assume a defesa contra quaisquer reclamações ou demandas ambientais, administrativas e judiciais, arcando com os respectivos ônus, decorrentes de quaisquer falhas na prestação dos serviços ora contratados ou danos que venham a ser causados durante o período de execução dos serviços, seja na atuação direta, seja por seus empregados ou prepostos.

3.24. A CONTRATADA não terá como sócios, gerentes, diretores ou administradores, os cônjuges, companheiros (as) ou parentes em linha reta, colateral ou por afinidade, até o terceiro grau, inclusive, de funcionários, ocupantes dos cargos de direção, chefia, assessoramento da CONTRATANTE, sob pena de rescisão contratual.

3.25. A CONTRATADA não utilizará na execução do objeto do presente contrato, quaisquer funcionários, administradores ou ocupantes de cargos de direção da Fundação do ABC e de suas mantidas.

4. DAS OBRIGAÇÕES DA CONTRATANTE

4.1. A CONTRATANTE gerenciará o Contrato, por intermédio de sua Gerência de Infraestrutura;

4.2. A CONTRATANTE exercerá a fiscalização, examinando quanto ao cumprimento deste Contrato.

4.3. A CONTRATANTE efetuará os pagamentos, referente ao serviço prestado deduzindo-se das faturas as eventuais glosas determinadas pelo Gestor do Contrato, sendo assegurado à CONTRATADA o direito à ampla defesa.

4.4. Não obstante a CONTRATADA seja a única responsável pela prestação do serviço, a CONTRATANTE reserva-se o direito de, sem que de qualquer forma restrinja a plenitude desta responsabilidade, exercer a fiscalização mais ampla e completa sobre os serviços prestados e aceitos pela CONTRATANTE.

4.5. A CONTRATANTE assegurar-se-á que o número de empregados alocados ao serviço por parte da CONTRATADA seja o suficiente para o adequado desempenho dos serviços.

4.6. A CONTRATANTE solicitará à CONTRATADA e seus prepostos, tempestivamente, todas as providências necessárias ao desempenho do serviço.

4.7. A CONTRATANTE emitirá pareceres em todos os atos relativos à execução deste Contrato, em especial, a aplicação de sanções, alterações e repactuações contratuais.

4.8. A CONTRATANTE permitirá o livre acesso dos empregados da CONTRATADA para execução dos serviços, quando autorizados.

4.9. A CONTRATANTE exigirá, após ter advertido a CONTRATADA por escrito, o imediato afastamento de qualquer empregado ou preposto da mesma, que não mereça a sua confiança ou embarace a fiscalização ou, ainda, que se conduza de modo inconveniente ou incompatível com o exercício das funções que lhe forem atribuídas.

4.10. É vedada à CONTRATANTE, e seus representantes, exercer poder de mando sobre os empregados da CONTRATADA, reportando-se somente aos prepostos e responsáveis por ela indicados.

4.11. A CONTRATANTE assegurará as condições mínimas para a realização dos procedimentos com segurança, garantindo a guarda e conservação dos serviços, após sua conferência e entrada em seu estabelecimento.

4.12. A CONTRATANTE fiscalizará por intermédio do gestor/fiscal do contrato os serviços objeto do Contrato.

4.13. A CONTRATANTE prestará informações e esclarecimentos que eventualmente venham a ser solicitadas pela CONTRATADA e que digam respeito à natureza dos serviços que tenham de executar.

5. DAS SANÇÕES ADMINISTRATIVAS E DEMAIS PENALIDADES

5.1. A CONTRATANTE poderá aplicar advertência quando ocorrer prestação insatisfatória dos serviços ou pequenos transtornos ao desenvolvimento dos serviços, desde que sua gravidade não recomende as sanções posteriormente descritas.

5.2. Em caso de infrações, a CONTRATANTE poderá aplicar à CONTRATADA as seguintes sanções de multa:

5.2.1. Multa de 20% (vinte por cento), por inexecução parcial ou total do contrato, calculada sobre o valor total do Contrato. Na hipótese de reincidência por parte da CONTRATADA, a CONTRATANTE poderá rescindir o contrato, nos termos da cláusula 8.2;

5.2.2. Faculta-se a CONTRATANTE no caso de a CONTRATADA não cumprir o fornecimento ou o serviço contratado, adquirir o serviço de outra empresa, devendo a CONTRATADA arcar com os custos que eventualmente forem acrescidos para a aquisição.

5.3. A CONTRATANTE poderá, em decorrência da gravidade dos atos praticados pela CONTRATADA, suspender temporariamente sua participação em coleta de preços a ser realizada pelo Complexo Hospitalar Municipal de São Bernardo do Campo, pelo prazo de até 02 (dois) anos.

5.3.1. A CONTRATADA possui plena ciência que a CONTRATANTE encaminhará relato do ocorrido a municipalidade e a Fundação do ABC, mantenedora da CONTRATANTE, para que caso assim desejem, também suspendam o direito de participar em processos de compras/contratação por eles iniciados.

5.4. A sanção de Multa poderá ser aplicada cumulativamente com as demais sanções, não terá caráter compensatório e a sua cobrança não isentará a CONTRATADA de indenizar a CONTRATANTE por eventuais perdas e danos.

5.5. Constatado o descumprimento de quaisquer obrigações decorrentes do ajuste, a CONTRATANTE notificará a CONTRATADA acerca de sua intenção de aplicar-lhe eventuais penas, sendo-lhe facultada apresentação de defesa escrita, se assim entender, no prazo de 05 (cinco) dias úteis, contados do recebimento da referida notificação.

5.6. Uma vez apresentada a defesa, a CONTRATANTE poderá, após análise, deferir a pretensão, restando afastada, então, a possibilidade da penalização, ou indeferir a pretensão, dando prosseguimento aos trâmites administrativos visando à efetiva aplicação da pena.

5.6.1. Na hipótese de indeferimento, será a CONTRATADA notificada da referida decisão, podendo a CONTRATANTE realizar o abatimento da multa calculada na nota fiscal emitida para o pagamento dos serviços contratados.

6. DAS CONDIÇÕES DE PAGAMENTO E CRITÉRIOS DE FATURAMENTO

6.1. A CONTRATANTE deverá pagar à CONTRATADA o valor do serviço prestado, exclusivamente através de depósito em conta corrente.

6.1.1. A CONTRATADA deverá indicar na documentação fiscal o número de sua conta corrente, agência e banco no qual deverá ser efetuado o pagamento.

6.1.2. Em nenhuma hipótese serão aceitos títulos via cobrança bancária.

6.2. O pagamento dos serviços será realizado todo dia 14(quatorze) do mês subsequente ao mês do serviço executado, desde que a nota fiscal seja entregue à CONTRATANTE com, no mínimo, 10 (dez) dias de antecedência à data do vencimento, com a apresentação junto a Nota Fiscal / Fatura das certidões de regularidade fornecidas pela Secretaria da Receita Federal do Brasil e pela Procuradoria Geral da Fazenda Nacional referente a débitos relativos aos tributos federais e à dívida ativa da União (CND), FGTS (CRF) e Justiça do Trabalho (CNDT), por parte da CONTRATADA.

6.2.1. Caso se faça necessária a reapresentação de qualquer fatura por culpa da CONTRATADA, o prazo previsto na presente Cláusula será reiniciado.

6.2.2. Dos pagamentos, será retido na fonte, quando for o caso, o valor correspondente ao Imposto Sobre Serviços de Qualquer Natureza (ISSqn), nos termos da legislação específica e demais tributos que recaiam sobre o valor faturado.

6.2.3. A liberação para pagamento da nota fiscal/fatura ficará condicionada ao ateste do Gestor do Contrato e à entrega dos documentos mencionados no item 6.2.

6.2.4. Todas as notas fiscais emitidas devem ter os seguintes dizeres: **“Despesa realizada com base no C.Gestão SS nº 001/2018 com a PMSBC.**

6.3. A CONTRATADA deverá encaminhar a nota fiscal desmembrada para cada unidade, e estas deverão ser emitidas para a Fundação do ABC – Complexo Hospitalar Municipal de São Bernardo do Campo, CNPJ nº 57.571.275/0017-60.

Endereço de Fatura e Cobrança: Estrada dos Alvarengas, 1001 – Bairro Alvarenga – São Bernardo do Campo/SP.

6.3.1. Fica facultado a CONTRATADA o envio da nota fiscal eletronicamente.

6.4. A CONTRATADA, neste ato, declara estar ciente de que os recursos utilizados para o pagamento dos serviços ora contratados serão aqueles repassados pela Prefeitura Municipal de São Bernardo do Campo, em razão do Contrato de Gestão SS nº 001/2018, firmado entre a CONTRATANTE e a Prefeitura Municipal de São Bernardo do Campo, para a gestão do Complexo Hospitalar Municipal de São Bernardo do Campo.

6.5. A CONTRATANTE compromete-se em pagar o preço irrevogável constante da proposta da CONTRATADA, desde que não ocorram atrasos e/ou paralisação dos repasses pela Prefeitura Municipal de São Bernardo do Campo para a CONTRATANTE, relativo ao custeio do objeto do Contrato de Gestão SS nº 001/2018.

6.6. No caso de eventuais atrasos, os valores serão atualizados de acordo com a legislação vigente, salvo quando não decorram de atrasos e/ou paralisação dos repasses pela Prefeitura Municipal de São Bernardo do Campo para a CONTRATANTE, em consonância com o disposto nas cláusulas 6.4 e 6.5 deste CONTRATO.

7. DAS ALTERAÇÕES DO CONTRATO

7.1. O presente contrato poderá ser alterado, desde que, de forma fundamentada e em consenso, sempre através de termo aditivo.

7.2. As partes poderão realizar acréscimos ou supressões ao objeto do presente contrato desde que previamente acordadas e formalizadas por meio de termo aditivo.

7.2.1. Os acréscimos e supressões poderão ser solicitados pela CONTRATANTE, cabendo à CONTRATADA, em caso de discordância, notificar o interesse no distrato observando o prazo mínimo estipulado neste instrumento.

8. DA RESCISÃO/RESILIÇÃO

8.1. As partes poderão resilir, imotivadamente, o presente Contrato, desde que comunicado por escrito à outra com antecedência mínima de 30 (trinta) dias, ou celebrar, amigavelmente, o seu distrato na forma da lei, em qualquer caso, nenhuma indenização será devida.

8.2. A rescisão, por inadimplemento das obrigações prevista no presente Contrato poderá ser declarada unilateralmente pela CONTRATANTE, mediante decisão motivada.

8.3. Dar-se-á automaticamente a rescisão dos contratos decorrentes de obrigações contraídas por meio de Convênios Administrativos ou Contratos de Gestão, no caso de rescisão das respectivas avenças administrativas, sendo que nesta hipótese nenhuma indenização será devida, facultando-se a resilição unilateral sem aviso prévio.

8.4. Na hipótese de rescisão por inadimplemento, além das sanções cabíveis, ficará a CONTRATADA sujeita à multa de 10% (dez por cento) calculada sobre o saldo do serviço não executado, sem prejuízo da retenção de créditos, reposição de importâncias indevidamente recebidas e das perdas e danos que forem apurados.

9. DA CESSÃO E TRANSFERÊNCIA

9.1. O presente contrato não poderá ser objeto de cessão, transferência ou subcontratação no todo ou em parte, a não ser com prévio e expresso consentimento do CONTRATANTE e sempre mediante instrumento próprio.

9.1.1. O cessionário fica sub-rogado em todos os direitos e obrigações do cedente e deverá atender a todos os requisitos de habilitação previamente estabelecidos.

10. DO RECURSO AO JUDICIÁRIO

10.1. Caso as partes tenham que ingressar em juízo para haver o que lhe for devido, ficarão sujeitas ao pagamento do principal, despesas processuais e honorários conforme determinação judicial arbitrada em sentença.

11. DA VIGÊNCIA

11.1. O prazo de vigência deste Contrato será de 60(sessenta) dias, contados a partir da data de sua assinatura.

11.1.1. O prazo contratual poderá ser prorrogado por iguais ou menores períodos e sucessivos, até o limite de 60 (sessenta) meses.

11.1.2. O valor permanecerá inalterado durante a vigência do presente Contrato, podendo ser reajustado, mediante negociação entre as partes, a cada período de 12 (doze) meses, conforme o Índice IPCA/IBGE acumulado no período.

12. DO VALOR

12.1. Dá-se ao presente Contrato o valor total estimado de R\$..., conforme disposição do Anexo II sendo:

Valor Mensal Estimado	Valor Total 60 dias
R\$...	R\$...

12.1.1. O valor acima descrito se trata de mera estimativa, não se obrigando a CONTRATANTE, de forma alguma, a atingi-lo.

13. DA EXCEÇÃO DO CONTRATO NÃO CUMPRIDO

13.1. A CONTRATADA não poderá opor a CONTRATANTE a exceção do Contrato não cumprido como fundamento para a interrupção unilateral do serviço, nos termos de art. 476 do Código Civil.

14. DO FORO DE ELEIÇÃO

14.1. Fica eleito o Foro do município de São Bernardo do Campo, para dirimir qualquer dúvida ou litígio decorrente do presente contrato, com expressa renúncia a outro por mais privilegiado que seja.

15. DAS DISPOSIÇÕES GERAIS

15.1. Fica a CONTRATADA obrigada a manter durante a execução deste Contrato todas as condições de qualificação e habilitação exigidas no respectivo procedimento de Coleta de Preços.

15.2. Considerando a possibilidade de as partes negociarem os termos deste contrato, fica desde já afastada, na presente contratação, a aplicabilidade do artigo 423 do Código Civil vigente.

15.3. Os termos deste Contrato são confidenciais e, salvo disposição legal em contrário, a CONTRATANTE não poderá divulgar esses termos a nenhum terceiro sem o consentimento por escrito da CONTRATADA.

15.4. A tolerância por qualquer das Partes quanto ao cumprimento das cláusulas e condições contratuais ora firmadas não implicará renúncia, novação, transação ou precedente, devendo ser havida como mera liberalidade.

15.5. Se uma disposição contratual for considerada inválida, ilegal ou inexecutável a qualquer título, tal disposição será considerada em separado e não invalidará as disposições restantes, as quais não serão afetadas por esse fato.

E, por estarem as partes de comum acordo sobre as Cláusulas, termos e condições deste instrumento, firmam-nos em 02 (duas) vias de igual teor e conteúdo, na presença de 02 (duas) testemunhas.

São Bernardo do Campo/SP, ... de ... de 2020.

AGNES MELLO FARIAS FERRARI

Diretora Geral

FUNDAÇÃO DO ABC – COMPLEXO HOSPITALAR MUNICIPAL DE SÃO BERNARDO DO CAMPO

...
...
...

Testemunhas:

1- Nome: _____ CPF.: _____ Ass.: _____
2- Nome: _____ CPF.: _____ Ass.: _____

ANEXO II
LISTAS DE VIDROS PARA CONFERÊNCIA DA METRAGEM

Nº Caixilho	Localização	Tipo de vidro	Qtd	L Real (mm)	H Real (mm)	Área Real (m2)	Valor Unitário	Valor Total
AL81	Térreo	Laminado controle solar	20	0,24	2,2	10,56	R\$	R\$
AL82	Térreo	Laminado controle solar	7	0,24	2,2	3,70	R\$	R\$
AL81	Térreo	Laminado controle solar	20	0,24	2	9,60	R\$	R\$
AL82	Térreo	Laminado controle solar	7	0,24	2	3,36	R\$	R\$
AL81	Térreo	Laminado controle solar	20	0,24	1,9	9,12	R\$	R\$
AL82	Térreo	Laminado controle solar	7	0,24	1,9	3,19	R\$	R\$
AL83	Térreo	Laminado controle solar	6	0,32	2,2	4,22	R\$	R\$
AL83	Térreo	Laminado controle solar	6	0,32	2	3,84	R\$	R\$
AL83	Térreo	Laminado controle solar	6	0,32	1,9	3,65	R\$	R\$
AL06	Térreo	Laminado incolor	1	1,21	0,822	0,99	R\$	R\$
AL07	Térreo	Laminado incolor	28	1,21	0,822	27,85	R\$	R\$
AL08	Térreo	Laminado incolor	12	1,21	0,822	11,94	R\$	R\$
AL09	Térreo	Laminado incolor	6	1,21	0,822	5,97	R\$	R\$
AL10	Térreo	Laminado incolor	8	1,21	0,822	7,96	R\$	R\$
AL11	Térreo	Laminado incolor	6	1,21	0,822	5,97	R\$	R\$
AL12	Térreo	Laminado incolor	6	1,21	0,822	5,97	R\$	R\$
AL13	Térreo	Laminado incolor	4	1,21	0,822	3,98	R\$	R\$
AL14	Térreo	Laminado incolor	3	1,21	0,822	2,98	R\$	R\$
AL38	Térreo	Laminado incolor	3	1,21	0,822	2,98	R\$	R\$
AL14	Térreo	Laminado incolor	1	1,265	0,822	1,04	R\$	R\$
AL13	Térreo	Laminado incolor	1	0,985	0,822	0,81	R\$	R\$
AL38	Térreo	Laminado incolor	1	0,985	0,822	0,81	R\$	R\$
AL38	Térreo	Laminado incolor	2	1,275	0,822	2,10	R\$	R\$
AL38	Térreo	Laminado incolor	1	0,515	0,822	0,42	R\$	R\$
AL06	Térreo	Laminado incolor	1	0,955	0,822	0,79	R\$	R\$
AL07	Térreo	Laminado incolor	4	0,955	0,822	3,14	R\$	R\$
AL08	Térreo	Laminado incolor	1	0,955	0,822	0,79	R\$	R\$
AL09	Térreo	Laminado incolor	1	0,955	0,822	0,79	R\$	R\$
AL10	Térreo	Laminado incolor	1	0,955	0,822	0,79	R\$	R\$
AL11	Térreo	Laminado incolor	1	0,955	0,822	0,79	R\$	R\$
AL12	Térreo	Laminado incolor	1	0,955	0,822	0,79	R\$	R\$
AL12	Térreo	Laminado incolor	1	1,005	0,822	0,83	R\$	R\$

AL08	Térreo	Laminado incolor	1	0,365	0,822	0,30	R\$	R\$
AL08	Térreo	Laminado incolor	1	0,95	0,822	0,78	R\$	R\$
AL07	Térreo	Laminado incolor	1	0,36	0,822	0,30	R\$	R\$
AL07	Térreo	Laminado incolor	1	0,96	0,822	0,79	R\$	R\$
AL07	Térreo	Laminado incolor	1	0,915	0,822	0,75	R\$	R\$
AL07	Térreo	Laminado incolor	1	0,995	0,822	0,82	R\$	R\$
AL07	Térreo	Laminado incolor	1	0,43	0,822	0,35	R\$	R\$
AL10	Térreo	Laminado incolor	1	0,935	0,822	0,77	R\$	R\$
AL09	Térreo	Laminado incolor	1	0,375	0,822	0,31	R\$	R\$
AL06	Térreo	Laminado incolor	1	1,085	0,822	0,89	R\$	R\$
AL11	Térreo	Laminado incolor	1	0,315	0,822	0,26	R\$	R\$
AL14A	Térreo	Laminado incolor	1	2,222	0,522	1,16	R\$	R\$
AL06A	Térreo	Laminado incolor	1	0,942	0,462	0,44	R\$	R\$
AL20	Térreo	Temperado incolor	3	1,206	1,85	6,69	R\$	R\$
AL20	Térreo	Temperado incolor	1	1,308	1,85	2,42	R\$	R\$
AL21	Térreo	Temperado incolor	6	1,028	1,85	11,41	R\$	R\$
AL22	Térreo	Laminado incolor	1	0,861	2,78	2,39	R\$	R\$
AL22	Térreo	Laminado incolor	1	1,129	2,78	3,14	R\$	R\$
AL22	Térreo	Laminado incolor	1	1,121	2,78	3,12	R\$	R\$
AL18	Térreo	Laminado incolor	2	1,72	1,85	6,36	R\$	R\$
AL19	Térreo	Laminado incolor	1	1,72	1,85	3,18	R\$	R\$
Valor Total Térreo			222	Área Total m²		188,31		
Nº Caixilho	Localização	Tipo de vidro	Qtd.	L Real (mm)	H Real (mm)	Área Real (m2)	Valor Unitário	Valor Total
AL22	1º pavimento	Vidro laminado incolor	1	1,129	2,795	3,16	R\$	R\$
AL23	1º pavimento	Vidro laminado incolor	4	1,129	2,795	12,62	R\$	R\$
AL24	1º pavimento	Vidro laminado incolor	1	1,129	2,795	3,16	R\$	R\$
AL25	1º pavimento	Vidro laminado incolor	6	1,129	2,795	18,93	R\$	R\$
AL26	1º pavimento	Vidro laminado incolor	6	1,129	2,795	18,93	R\$	R\$
AL28	1º pavimento	Vidro laminado incolor	2	1,129	2,795	6,31	R\$	R\$
AL29	1º pavimento	Vidro laminado incolor	1	1,129	2,795	3,16	R\$	R\$
AL30	1º pavimento	Vidro laminado incolor	9	1,129	2,795	28,40	R\$	R\$
AL30	1º pavimento	Vidro laminado incolor	1	1,096	2,795	3,06	R\$	R\$
AL30	1º pavimento	Vidro laminado incolor	3	0,861	2,795	7,22	R\$	R\$
AL30	1º pavimento	Vidro laminado incolor	2	0,856	2,795	4,79	R\$	R\$
AL30	1º pavimento	Vidro laminado incolor	1	0,886	2,795	2,48	R\$	R\$
AL30	1º pavimento	Vidro laminado incolor	1	0,831	2,795	2,32	R\$	R\$
AL29	1º pavimento	Vidro laminado incolor	1	0,876	2,795	2,45	R\$	R\$
AL28	1º pavimento	Vidro laminado incolor	1	0,473	2,795	1,32	R\$	R\$
AL25	1º pavimento	Vidro laminado incolor	1	0,378	2,795	1,06	R\$	R\$

AL26	1º pavimento	Vidro laminado incolor	1	0,856	2,795	2,39	R\$	R\$
AL26	1º pavimento	Vidro laminado incolor	1	0,428	2,795	1,20	R\$	R\$
AL25	1º pavimento	Vidro laminado incolor	1	0,448	2,795	1,25	R\$	R\$
AL24	1º pavimento	Vidro laminado incolor	1	0,856	2,795	2,39	R\$	R\$
AL23	1º pavimento	Vidro laminado incolor	1	0,871	2,795	2,43	R\$	R\$
AL28	1º pavimento	Vidro laminado incolor	1	0,871	2,795	2,43	R\$	R\$
AL23	1º pavimento	Vidro laminado incolor	1	0,841	2,795	2,35	R\$	R\$
AL23	1º pavimento	Vidro laminado incolor	2	1,129	1,057	2,39	R\$	R\$
AL24	1º pavimento	Vidro laminado incolor	1	1,129	1,057	1,19	R\$	R\$
AL26	1º pavimento	Vidro laminado incolor	1	1,129	1,057	1,19	R\$	R\$
AL28	1º pavimento	Vidro laminado incolor	1	1,129	1,057	1,19	R\$	R\$
AL29	1º pavimento	Vidro laminado incolor	1	1,129	1,057	1,19	R\$	R\$
AL30	1º pavimento	Vidro laminado incolor	16	1,129	1,057	19,09	R\$	R\$
AL23	1º pavimento	Vidro laminado incolor	2	1,129	0,707	1,60	R\$	R\$
AL24	1º pavimento	Vidro laminado incolor	1	1,129	0,707	0,80	R\$	R\$
AL26	1º pavimento	Vidro laminado incolor	1	1,129	0,707	0,80	R\$	R\$
AL28	1º pavimento	Vidro laminado incolor	1	1,129	0,707	0,80	R\$	R\$
AL29	1º pavimento	Vidro laminado incolor	1	1,129	0,707	0,80	R\$	R\$
AL30	1º pavimento	Vidro laminado incolor	16	1,129	0,707	12,77	R\$	R\$
AL23	1º pavimento	Vidro laminado incolor	2	1,07	0,841	1,80	R\$	R\$
AL24	1º pavimento	Vidro laminado incolor	1	1,07	0,841	0,90	R\$	R\$
AL26	1º pavimento	Vidro laminado incolor	1	1,07	0,841	0,90	R\$	R\$
AL28	1º pavimento	Vidro laminado incolor	1	1,07	0,841	0,90	R\$	R\$
AL29	1º pavimento	Vidro laminado incolor	1	1,07	0,841	0,90	R\$	R\$
AL30	1º pavimento	Vidro laminado incolor	16	1,07	0,841	14,40	R\$	R\$
AL24	1º pavimento	Vidro laminado incolor	4	1,129	2,795	12,62	R\$	R\$
AL25	1º pavimento	Vidro laminado incolor	8	1,129	2,795	25,24	R\$	R\$
AL27	1º pavimento	Vidro laminado incolor	30	1,129	2,795	94,67	R\$	R\$
AL28	1º pavimento	Vidro laminado incolor	4	1,129	2,795	12,62	R\$	R\$
AL29	1º pavimento	Vidro laminado incolor	4	1,129	2,795	12,62	R\$	R\$
AL29	1º pavimento	Vidro laminado incolor	1	0,876	2,795	2,45	R\$	R\$
AL28	1º pavimento	Vidro laminado incolor	1	0,821	2,795	2,29	R\$	R\$
AL25	1º pavimento	Vidro laminado incolor	1	0,871	2,795	2,43	R\$	R\$
AL27	1º pavimento	Vidro laminado incolor	1	0,871	2,795	2,43	R\$	R\$
AL27	1º pavimento	Vidro laminado incolor	2	0,841	2,795	4,70	R\$	R\$
AL27	1º pavimento	Vidro laminado incolor	2	0,861	2,795	4,81	R\$	R\$
AL27	1º pavimento	Vidro laminado incolor	3	0,856	2,795	7,18	R\$	R\$
AL24	1º pavimento	Vidro laminado incolor	1	0,856	2,795	2,39	R\$	R\$
AL25	1º pavimento	Vidro laminado incolor	1	0,856	2,795	2,39	R\$	R\$
AL27	1º pavimento	Vidro laminado incolor	2	0,856	2,795	4,79	R\$	R\$
Valor Total 1º Pavimento			179	Área Total m²	391,08		R\$	R\$

Nº Caixilho	Localização	Tipo de vidro	Qtd	L Real (mm)	H Real (mm)	Área Real (m2)	Valor Unitário	Valor Total
AL31	2º pavimento	Vidro laminado incolor	4	1,129	3,077	13,90	R\$	R\$
AL32	2º pavimento	Vidro laminado incolor	6	1,129	3,077	20,84	R\$	R\$
AL32A	2º pavimento	Vidro laminado incolor	2	1,129	3,077	6,95	R\$	R\$
AL33	2º pavimento	Vidro laminado incolor	1	1,129	3,077	3,47	R\$	R\$
AL34	2º pavimento	Vidro laminado incolor	4	1,129	3,077	13,90	R\$	R\$
AL35	2º pavimento	Vidro laminado incolor	2	1,129	3,077	6,95	R\$	R\$
AL41	2º pavimento	Vidro laminado incolor	4	1,129	3,077	13,90	R\$	R\$
AL41	2º pavimento	Vidro laminado incolor	12	1,129	3,067	41,55	R\$	R\$
AL32	2º pavimento	Vidro laminado incolor	6	1,129	3,099	20,99	R\$	R\$
AL40	2º pavimento	Vidro laminado incolor	3	1,129	3,099	10,50	R\$	R\$
AL31	2º pavimento	Vidro laminado incolor	1	0,851	3,077	2,62	R\$	R\$
AL32	2º pavimento	Vidro laminado incolor	2	0,851	3,077	5,24	R\$	R\$
AL32A	2º pavimento	Vidro laminado incolor	1	0,851	3,077	2,62	R\$	R\$
AL31	2º pavimento	Vidro laminado incolor	1	0,851	3,077	2,62	R\$	R\$
AL32A	2º pavimento	Vidro laminado incolor	1	0,851	3,077	2,62	R\$	R\$
AL35	2º pavimento	Vidro laminado incolor	1	0,851	3,077	2,62	R\$	R\$
AL32	2º pavimento	Vidro laminado incolor	3	0,861	3,077	7,95	R\$	R\$
AL32A	2º pavimento	Vidro laminado incolor	1	0,861	3,077	2,65	R\$	R\$
AL33	2º pavimento	Vidro laminado incolor	1	0,861	3,077	2,65	R\$	R\$
AL34	2º pavimento	Vidro laminado incolor	1	0,861	3,077	2,65	R\$	R\$
AL31	2º pavimento	Vidro laminado incolor	1	0,861	3,077	2,65	R\$	R\$
AL32	2º pavimento	Vidro laminado incolor	1	0,861	3,077	2,65	R\$	R\$
AL34	2º pavimento	Vidro laminado incolor	1	0,861	3,077	2,65	R\$	R\$
AL41	2º pavimento	Vidro laminado incolor	1	0,861	3,077	2,65	R\$	R\$
AL32A	2º pavimento	Vidro laminado incolor	2	0,879	3,077	5,41	R\$	R\$
AL32A	2º pavimento	Vidro laminado incolor	1	0,871	3,077	2,68	R\$	R\$
AL31	2º pavimento	Vidro laminado incolor	1	0,871	3,077	2,68	R\$	R\$
AL41	2º pavimento	Vidro laminado incolor	1	0,866	3,077	2,66	R\$	R\$
AL35	2º pavimento	Vidro laminado incolor	1	0,746	3,077	2,30	R\$	R\$
AL33	2º pavimento	Vidro laminado incolor	1	0,539	3,077	1,66	R\$	R\$
AL33	2º pavimento	Vidro laminado incolor	1	0,111	3,077	0,34	R\$	R\$
AL41	2º pavimento	Vidro laminado incolor	1	0,841	3,067	2,58	R\$	R\$
AL41	2º pavimento	Vidro laminado incolor	1	0,836	3,067	2,56	R\$	R\$
AL41	2º pavimento	Vidro laminado incolor	1	0,851	3,067	2,61	R\$	R\$
AL41	2º pavimento	Vidro laminado incolor	1	0,851	3,067	2,61	R\$	R\$
AL41	2º pavimento	Vidro laminado incolor	1	0,861	3,067	2,64	R\$	R\$
AL41	2º pavimento	Vidro laminado incolor	1	0,866	3,067	2,66	R\$	R\$
AL32	2º pavimento	Vidro laminado incolor	1	0,841	3,099	2,61	R\$	R\$
AL40	2º pavimento	Vidro laminado incolor	1	0,841	3,099	2,61	R\$	R\$

AL32	2º pavimento	Vidro laminado incolor	1	0,841	3,099	2,61	R\$	R\$
AL32	2º pavimento	Vidro laminado incolor	2	0,861	3,099	5,34	R\$	R\$
AL32B	2º pavimento	Vidro laminado incolor	1	0,861	3,099	2,67	R\$	R\$
AL32	2º pavimento	Vidro laminado incolor	1	0,861	3,099	2,67	R\$	R\$
AL32B	2º pavimento	Vidro laminado incolor	1	0,861	3,099	2,67	R\$	R\$
AL32B	2º pavimento	Vidro laminado incolor	1	1,111	3,099	3,44	R\$	R\$
AL32B	2º pavimento	Vidro laminado incolor	1	1,201	3,099	3,72	R\$	R\$
AL32	2º pavimento	Vidro laminado incolor	1	0,846	3,099	2,62	R\$	R\$
AL41	2º pavimento	Vidro laminado incolor	6	1,129	1,089	7,38	R\$	R\$
AL41	2º pavimento	Vidro laminado incolor	2	1,129	1,099	2,48	R\$	R\$
AL40	2º pavimento	Vidro laminado incolor	2	1,129	1,121	2,53	R\$	R\$
AL31	2º pavimento	Vidro laminado incolor	4	1,129	1,089	4,92	R\$	R\$
AL32	2º pavimento	Vidro laminado incolor	24	1,129	1,089	29,51	R\$	R\$
AL32A	2º pavimento	Vidro laminado incolor	6	1,129	1,089	7,38	R\$	R\$
AL32B	2º pavimento	Vidro laminado incolor	2	1,129	1,089	2,46	R\$	R\$
AL33	2º pavimento	Vidro laminado incolor	4	1,129	1,089	4,92	R\$	R\$
AL35	2º pavimento	Vidro laminado incolor	2	1,129	1,089	2,46	R\$	R\$
AL31	2º pavimento	Vidro laminado incolor	4	1,07	0,876	3,75	R\$	R\$
AL32	2º pavimento	Vidro laminado incolor	24	1,07	0,876	22,50	R\$	R\$
AL32A	2º pavimento	Vidro laminado incolor	6	1,07	0,876	5,62	R\$	R\$
AL32B	2º pavimento	Vidro laminado incolor	2	1,07	0,876	1,87	R\$	R\$
AL33	2º pavimento	Vidro laminado incolor	4	1,07	0,876	3,75	R\$	R\$
AL35	2º pavimento	Vidro laminado incolor	2	1,07	0,876	1,87	R\$	R\$
AL31	2º pavimento	Vidro laminado incolor	4	1,129	0,922	4,16	R\$	R\$
AL32	2º pavimento	Vidro laminado incolor	12	1,129	0,922	12,49	R\$	R\$
AL32A	2º pavimento	Vidro laminado incolor	6	1,129	0,922	6,25	R\$	R\$
AL33	2º pavimento	Vidro laminado incolor	4	1,129	0,922	4,16	R\$	R\$
AL35	2º pavimento	Vidro laminado incolor	2	1,129	0,922	2,08	R\$	R\$
AL32	2º pavimento	Vidro laminado incolor	12	1,129	0,944	12,79	R\$	R\$
AL32B	2º pavimento	Vidro laminado incolor	2	1,129	0,944	2,13	R\$	R\$
AL31	2º pavimento	Vidro laminado incolor	4	1,156	0,922	4,26	R\$	R\$
AL34	2º pavimento	Vidro laminado incolor	2	1,156	0,922	2,13	R\$	R\$
AL35	2º pavimento	Vidro laminado incolor	2	1,156	0,922	2,13	R\$	R\$
AL33	2º pavimento	Vidro laminado incolor	1	1,219	0,922	1,12	R\$	R\$
AL34	2º pavimento	Vidro laminado incolor	4	1,021	1,927	7,87	R\$	R\$
AL35	2º pavimento	Vidro laminado incolor	2	1,021	1,927	3,93	R\$	R\$
AL33	2º pavimento	Vidro laminado incolor	2	1,021	1,927	3,93	R\$	R\$
AL31	2º pavimento	Vidro laminado incolor	1	1,048	1,927	2,02	R\$	R\$
AL40	2º pavimento	Vidro laminado incolor	2	0,958	1,736	3,33	R\$	R\$
AL41	2º pavimento	Vidro laminado incolor	8	0,958	1,736	13,30	R\$	R\$
Valor Total 2º Pavimento			250	Área Total m²	453,60	R\$	R\$	

Nº Caixilho	Localização	Tipo de vidro	Qtd	L Real (mm)	H Real (mm)	Área Real (m2)	Valor Unitário	Valor Total
VT01-A	3º pavimento	Vidro laminado incolor	1	914	462	0,48	R\$	R\$
VT01-A	3º pavimento	Vidro laminado incolor	1	1018	462	0,53	R\$	R\$
VT01-A	3º pavimento	Vidro laminado incolor	1	926	911	0,90	R\$	R\$
VT01-A	3º pavimento	Vidro laminado incolor	1	1030	911	1,00	R\$	R\$
VT01-A	3º pavimento	Vidro laminado incolor	1	1030	911	1,00	R\$	R\$
VT01-A	3º pavimento	Vidro laminado incolor	1	1030	474	0,53	R\$	R\$
VT01-B	3º pavimento	Vidro laminado incolor	1	929	462	0,48	R\$	R\$
VT01-B	3º pavimento	Vidro laminado incolor	1	1018	462	0,53	R\$	R\$
VT01-B	3º pavimento	Vidro laminado incolor	1	941	911	0,90	R\$	R\$
VT01-B	3º pavimento	Vidro laminado incolor	1	1030	911	1,00	R\$	R\$
VT01-B	3º pavimento	Vidro laminado incolor	1	1030	911	1,00	R\$	R\$
VT01-B	3º pavimento	Vidro laminado incolor	1	1030	474	0,53	R\$	R\$
VT01-PTDIR	3º pavimento	Vidro laminado incolor	1	1169	452	0,60	R\$	R\$
VT01-PTDIR	3º pavimento	Vidro laminado incolor	1	1058	2019	2,26	R\$	R\$
VT01-PTESQ	3º pavimento	Vidro laminado incolor	1	1161	452	0,60	R\$	R\$
VT01-PTESQ	3º pavimento	Vidro laminado incolor	1	1050	2019	2,15	R\$	R\$
VT02A-A	3º pavimento	Vidro laminado incolor	1	1068	639	0,72	R\$	R\$
VT02A-A	3º pavimento	Vidro laminado incolor	1	1074	639	0,72	R\$	R\$
VT02A-A	3º pavimento	Vidro laminado incolor	1	1080	651	0,77	R\$	R\$
VT02A-A	3º pavimento	Vidro laminado incolor	1	1080	920	1,05	R\$	R\$
VT02A-A	3º pavimento	Vidro laminado incolor	1	1080	920	1,05	R\$	R\$
VT02A-A	3º pavimento	Vidro laminado incolor	1	1086	920	1,05	R\$	R\$
VT02A-B	3º pavimento	Vidro laminado incolor	1	1068	639	0,72	R\$	R\$
VT02A-B	3º pavimento	Vidro laminado incolor	1	850	651	0,60	R\$	R\$
VT02A-B	3º pavimento	Vidro laminado incolor	1	1080	651	0,77	R\$	R\$
VT02A-B	3º pavimento	Vidro laminado incolor	1	850	920	0,81	R\$	R\$
VT02A-B	3º pavimento	Vidro laminado incolor	1	1080	920	1,05	R\$	R\$
VT02A-B	3º pavimento	Vidro laminado incolor	1	1080	920	1,05	R\$	R\$
VT02A-C	3º pavimento	Vidro laminado incolor	1	983	920	0,95	R\$	R\$
VT02A-C	3º pavimento	Vidro laminado incolor	1	983	651	0,70	R\$	R\$
VT02A-PT	3º pavimento	Vidro laminado incolor	1	1160	629	0,78	R\$	R\$
VT02A-PT	3º pavimento	Vidro laminado incolor	1	1049	2019	2,15	R\$	R\$
VT02B-A	3º pavimento	Vidro laminado incolor	1	1068	644	0,72	R\$	R\$
VT02B-A	3º pavimento	Vidro laminado incolor	1	1074	644	0,72	R\$	R\$
VT02B-A	3º pavimento	Vidro laminado incolor	1	1080	656	0,77	R\$	R\$
VT02B-A	3º pavimento	Vidro laminado incolor	1	1080	913	1,05	R\$	R\$
VT02B-A	3º pavimento	Vidro laminado incolor	1	1080	913	1,05	R\$	R\$
VT02B-A	3º pavimento	Vidro laminado incolor	1	1086	913	1,05	R\$	R\$

VT02B-B	3º pavimento	Vidro laminado incolor	1	1068	644	0,72	R\$	R\$
VT02B-B	3º pavimento	Vidro laminado incolor	1	857	656	0,63	R\$	R\$
VT02B-B	3º pavimento	Vidro laminado incolor	1	1080	656	0,77	R\$	R\$
VT02B-B	3º pavimento	Vidro laminado incolor	1	857	913	0,86	R\$	R\$
VT02B-B	3º pavimento	Vidro laminado incolor	1	1080	913	1,05	R\$	R\$
VT02B-B	3º pavimento	Vidro laminado incolor	1	1080	913	1,05	R\$	R\$
VT02B-C	3º pavimento	Vidro laminado incolor	1	951	913	0,95	R\$	R\$
VT02B-C	3º pavimento	Vidro laminado incolor	1	951	656	0,70	R\$	R\$
VT02B-PT	3º pavimento	Vidro laminado incolor	1	1153	634	0,78	R\$	R\$
VT02B-PT	3º pavimento	Vidro laminado incolor	1	1042	2019	2,15	R\$	R\$
VT03-A	3º pavimento	Vidro laminado incolor	1	1061	630	0,72	R\$	R\$
VT03-A	3º pavimento	Vidro laminado incolor	1	1082	642	0,72	R\$	R\$
VT03-A	3º pavimento	Vidro laminado incolor	1	1073	919	1,05	R\$	R\$
VT03-A	3º pavimento	Vidro laminado incolor	1	1082	919	1,05	R\$	R\$
VT03-B	3º pavimento	Vidro laminado incolor	1	819	919	0,81	R\$	R\$
VT03-B	3º pavimento	Vidro laminado incolor	1	819	642	0,55	R\$	R\$
VT03-PT	3º pavimento	Vidro laminado incolor	1	1134	620	0,75	R\$	R\$
VT03-PT	3º pavimento	Vidro laminado incolor	1	1023	2019	2,15	R\$	R\$
VT04-CENT	3º pavimento	Vidro laminado incolor	2	960	2019	4,10	R\$	R\$
VT04-LAT	3º pavimento	Vidro laminado incolor	4	960	2019	8,20	R\$	R\$
VT06-A	3º pavimento	Vidro laminado incolor	1	1058	462	0,55	R\$	R\$
VT06-A	3º pavimento	Vidro laminado incolor	1	1062	474	0,55	R\$	R\$
VT06-A	3º pavimento	Vidro laminado incolor	1	1062	904	1,05	R\$	R\$
VT06-A	3º pavimento	Vidro laminado incolor	1	1070	904	1,05	R\$	R\$
VT06-B	3º pavimento	Vidro laminado incolor	1	813	462	0,43	R\$	R\$
VT06-B	3º pavimento	Vidro laminado incolor	1	825	904	0,81	R\$	R\$
VT06-PT	3º pavimento	Vidro laminado incolor	1	1136	452	0,58	R\$	R\$
VT06-PT	3º pavimento	Vidro laminado incolor	1	1025	2019	2,15	R\$	R\$
VT07A-AD	3º pavimento	Vidro laminado incolor	1	1011	462	0,53	R\$	R\$
VT07A-AD	3º pavimento	Vidro laminado incolor	1	1014	911	1,00	R\$	R\$
VT07A-AD	3º pavimento	Vidro laminado incolor	1	1023	911	1,00	R\$	R\$
VT07A-AD	3º pavimento	Vidro laminado incolor	1	1014	474	0,53	R\$	R\$
VT07A-AE	3º pavimento	Vidro laminado incolor	1	1055	462	0,55	R\$	R\$
VT07A-AE	3º pavimento	Vidro laminado incolor	1	1059	474	0,55	R\$	R\$
VT07A-AE	3º pavimento	Vidro laminado incolor	1	1059	909	1,05	R\$	R\$
VT07A-AE	3º pavimento	Vidro laminado incolor	1	1067	909	1,05	R\$	R\$
VT07A-BD	3º pavimento	Vidro laminado incolor	1	931	462	0,48	R\$	R\$
VT07A-BD	3º pavimento	Vidro laminado incolor	1	943	911	0,90	R\$	R\$
VT07A-BE	3º pavimento	Vidro laminado incolor	1	775	462	0,40	R\$	R\$
VT07A-BE	3º pavimento	Vidro laminado incolor	1	787	909	0,76	R\$	R\$
VT07A-PTD	3º pavimento	Vidro laminado incolor	1	1135	452	0,58	R\$	R\$
VT07A-PTD	3º pavimento	Vidro laminado incolor	1	1024	2019	2,15	R\$	R\$

VT07A-PTE	3º pavimento	Vidro laminado incolor	1	1169	452	0,60	R\$	R\$
VT07A-PTE	3º pavimento	Vidro laminado incolor	1	1058	2019	2,26	R\$	R\$
VT07B-AD	3º pavimento	Vidro laminado incolor	1	1048	462	0,53	R\$	R\$
VT07B-AD	3º pavimento	Vidro laminado incolor	1	1051	474	0,55	R\$	R\$
VT07B-AD	3º pavimento	Vidro laminado incolor	1	1051	910	1,05	R\$	R\$
VT07B-AD	3º pavimento	Vidro laminado incolor	1	1060	910	1,05	R\$	R\$
VT07B-AE	3º pavimento	Vidro laminado incolor	1	1037	462	0,53	R\$	R\$
VT07B-AE	3º pavimento	Vidro laminado incolor	1	1040	908	1,00	R\$	R\$
VT07B-AE	3º pavimento	Vidro laminado incolor	1	1049	908	1,00	R\$	R\$
VT07B-AE	3º pavimento	Vidro laminado incolor	1	1040	474	0,53	R\$	R\$
VT07B-BD	3º pavimento	Vidro laminado incolor	1	851	462	0,45	R\$	R\$
VT07B-BD	3º pavimento	Vidro laminado incolor	1	863	910	0,86	R\$	R\$
VT07B-BE	3º pavimento	Vidro laminado incolor	1	866	462	0,45	R\$	R\$
VT07B-BE	3º pavimento	Vidro laminado incolor	1	878	908	0,86	R\$	R\$
VT07B-PTD	3º pavimento	Vidro laminado incolor	1	1134	452	0,58	R\$	R\$
VT07B-PTD	3º pavimento	Vidro laminado incolor	1	1023	2019	2,15	R\$	R\$
VT07B-PTE	3º pavimento	Vidro laminado incolor	1	1135	452	0,58	R\$	R\$
VT07B-PTE	3º pavimento	Vidro laminado incolor	1	1024	2019	2,15	R\$	R\$
VT07C-AD	3º pavimento	Vidro laminado incolor	1	1004	462	0,53	R\$	R\$
VT07C-AD	3º pavimento	Vidro laminado incolor	1	1008	909	1,00	R\$	R\$
VT07C-AD	3º pavimento	Vidro laminado incolor	1	1016	909	1,00	R\$	R\$
VT07C-AD	3º pavimento	Vidro laminado incolor	1	1008	474	0,53	R\$	R\$
VT07C-AE	3º pavimento	Vidro laminado incolor	1	1017	462	0,53	R\$	R\$
VT07C-AE	3º pavimento	Vidro laminado incolor	1	1021	919	1,00	R\$	R\$
VT07C-AE	3º pavimento	Vidro laminado incolor	1	1029	919	1,00	R\$	R\$
VT07C-AE	3º pavimento	Vidro laminado incolor	1	1021	474	0,53	R\$	R\$
VT07C-BD	3º pavimento	Vidro laminado incolor	1	979	462	0,50	R\$	R\$
VT07C-BD	3º pavimento	Vidro laminado incolor	1	991	909	0,95	R\$	R\$
VT07C-BE	3º pavimento	Vidro laminado incolor	1	903	462	0,48	R\$	R\$
VT07C-BE	3º pavimento	Vidro laminado incolor	1	915	919	0,90	R\$	R\$
VT07C-PTD	3º pavimento	Vidro laminado incolor	1	1133	452	0,58	R\$	R\$
VT07C-PTD	3º pavimento	Vidro laminado incolor	1	1022	2019	2,15	R\$	R\$
VT07C-PTE	3º pavimento	Vidro laminado incolor	1	1132	452	0,58	R\$	R\$
VT07C-PTE	3º pavimento	Vidro laminado incolor	1	1021	2019	2,15	R\$	R\$
VT08-A	3º pavimento	Vidro laminado incolor	1	1071	472	0,55	R\$	R\$
VT08-A	3º pavimento	Vidro laminado incolor	1	1077	484	0,55	R\$	R\$
VT08-A	3º pavimento	Vidro laminado incolor	1	1077	914	1,05	R\$	R\$
VT08-A	3º pavimento	Vidro laminado incolor	1	1083	914	1,05	R\$	R\$
VT08-B	3º pavimento	Vidro laminado incolor	1	1074	472	0,55	R\$	R\$
VT08-B	3º pavimento	Vidro laminado incolor	1	1077	484	0,55	R\$	R\$
VT08-B	3º pavimento	Vidro laminado incolor	1	1077	914	1,05	R\$	R\$

VT08-B	3º pavimento	Vidro laminado incolor	1	1086	914	1,05	R\$	R\$
VT08-C	3º pavimento	Vidro laminado incolor	1	881	472	0,45	R\$	R\$
VT08-C	3º pavimento	Vidro laminado incolor	1	893	914	0,86	R\$	R\$
VT08-PT	3º pavimento	Vidro laminado incolor	1	1169	462	0,60	R\$	R\$
VT08-PT	3º pavimento	Vidro laminado incolor	1	1058	2019	2,26	R\$	R\$
VT12-A	3º pavimento	Vidro laminado incolor	1	1052	1177	1,32	R\$	R\$
VT12-A	3º pavimento	Vidro laminado incolor	1	1130	1177	1,38	R\$	R\$
VT12-A	3º pavimento	Vidro laminado incolor	1	1130	1177	1,38	R\$	R\$
VT12-B	3º pavimento	Vidro laminado incolor	1	780	1177	0,96	R\$	R\$
VT12-B	3º pavimento	Vidro laminado incolor	1	1130	1177	1,38	R\$	R\$
VT12-B	3º pavimento	Vidro laminado incolor	1	1130	1177	1,38	R\$	R\$
VT12-C	3º pavimento	Vidro laminado incolor	1	780	1177	0,96	R\$	R\$
VT12-C	3º pavimento	Vidro laminado incolor	1	1130	1177	1,38	R\$	R\$
VT12-C	3º pavimento	Vidro laminado incolor	1	1130	1177	1,38	R\$	R\$
VT12-D	3º pavimento	Vidro laminado incolor	1	1130	1177	1,38	R\$	R\$
VT12-D	3º pavimento	Vidro laminado incolor	1	1130	1177	1,38	R\$	R\$
VT12-D	3º pavimento	Vidro laminado incolor	1	1130	1177	1,38	R\$	R\$
VT12-E	3º pavimento	Vidro laminado incolor	1	1002	1177	1,26	R\$	R\$
VT09-A	3º pavimento	Vidro laminado incolor	1	942	879	0,86	R\$	R\$
VT09-A	3º pavimento	Vidro laminado incolor	1	942	483	0,48	R\$	R\$
VT09-AP	3º pavimento	Vidro laminado incolor	1	698	471	0,35	R\$	R\$
VT09-AP	3º pavimento	Vidro laminado incolor	1	710	879	0,68	R\$	R\$
VT09-B	3º pavimento	Vidro laminado incolor	1	1123	470	0,58	R\$	R\$
VT09-B	3º pavimento	Vidro laminado incolor	1	1234	470	0,63	R\$	R\$
VT09-B	3º pavimento	Vidro laminado incolor	1	1129	483	0,58	R\$	R\$
VT09-B	3º pavimento	Vidro laminado incolor	1	1129	879	1,04	R\$	R\$
VT09-B	3º pavimento	Vidro laminado incolor	1	1135	879	1,04	R\$	R\$
VT09-B	3º pavimento	Vidro laminado incolor	1	1246	879	1,13	R\$	R\$
VT09-PT1	3º pavimento	Vidro laminado incolor	1	1033	476	0,53	R\$	R\$
VT09-PT1	3º pavimento	Vidro laminado incolor	1	922	2019	1,95	R\$	R\$
VT09-PT2	3º pavimento	Vidro laminado incolor	1	1128	461	0,58	R\$	R\$
VT09-PT2	3º pavimento	Vidro laminado incolor	1	1017	2019	2,15	R\$	R\$
VT09A-A	3º pavimento	Vidro laminado incolor	1	1041	463	0,53	R\$	R\$
VT09A-A	3º pavimento	Vidro laminado incolor	1	1044	920	1,00	R\$	R\$
VT09A-A	3º pavimento	Vidro laminado incolor	1	1044	476	0,53	R\$	R\$
VT09A-A	3º pavimento	Vidro laminado incolor	1	1053	919	1,05	R\$	R\$
VT09A-B	3º pavimento	Vidro laminado incolor	1	892	463	0,45	R\$	R\$
VT09A-B	3º pavimento	Vidro laminado incolor	1	904	919	0,90	R\$	R\$
VT09A-PT	3º pavimento	Vidro laminado incolor	1	1158	453	0,60	R\$	R\$
VT09A-PT	3º pavimento	Vidro laminado incolor	1	1048	2019	2,15	R\$	R\$
VT10-A	3º pavimento	Vidro laminado incolor	1	977	453	0,50	R\$	R\$
VT10-A	3º pavimento	Vidro laminado incolor	1	1117	453	0,58	R\$	R\$
VT10-A	3º pavimento	Vidro laminado incolor	1	987	919	0,95	R\$	R\$
VT10-A	3º pavimento	Vidro laminado incolor	1	1129	465	0,58	R\$	R\$

VT10-A	3º pavimento	Vidro laminado incolor	1	1129	919	1,09	R\$	R\$
VT10-A	3º pavimento	Vidro laminado incolor	1	1129	919	1,09	R\$	R\$
VT10-B	3º pavimento	Vidro laminado incolor	1	1117	453	0,58	R\$	R\$
VT10-B	3º pavimento	Vidro laminado incolor	1	1126	465	0,58	R\$	R\$
VT10-B	3º pavimento	Vidro laminado incolor	1	1129	465	0,58	R\$	R\$
VT10-B	3º pavimento	Vidro laminado incolor	1	1126	919	1,09	R\$	R\$
VT10-B	3º pavimento	Vidro laminado incolor	1	1129	919	1,09	R\$	R\$
VT10-B	3º pavimento	Vidro laminado incolor	1	1129	919	1,09	R\$	R\$
VT10-C	3º pavimento	Vidro laminado incolor	1	868	453	0,45	R\$	R\$
VT10-C	3º pavimento	Vidro laminado incolor	1	880	919	0,86	R\$	R\$
VT10-PT	3º pavimento	Vidro laminado incolor	1	1108	443	0,52	R\$	R\$
VT10-PT	3º pavimento	Vidro laminado incolor	1	998	2019	2,05	R\$	R\$
VT12-A	3º pavimento	Vidro laminado incolor	1	1052	1177	1,32	R\$	R\$
VT12-A	3º pavimento	Vidro laminado incolor	1	1130	1177	1,38	R\$	R\$
VT12-A	3º pavimento	Vidro laminado incolor	1	1130	1177	1,38	R\$	R\$
VT12-B	3º pavimento	Vidro laminado incolor	1	780	1177	0,96	R\$	R\$
VT12-B	3º pavimento	Vidro laminado incolor	1	1130	1177	1,38	R\$	R\$
VT12-B	3º pavimento	Vidro laminado incolor	1	1130	1177	1,38	R\$	R\$
VT12-B	3º pavimento	Vidro laminado incolor	1	1130	1177	1,38	R\$	R\$
VT12-C	3º pavimento	Vidro laminado incolor	1	780	1177	0,96	R\$	R\$
VT12-C	3º pavimento	Vidro laminado incolor	1	1130	1177	1,38	R\$	R\$
VT12-C	3º pavimento	Vidro laminado incolor	1	1130	1177	1,38	R\$	R\$
VT12-D	3º pavimento	Vidro laminado incolor	1	1130	1177	1,38	R\$	R\$
VT12-D	3º pavimento	Vidro laminado incolor	1	1130	1177	1,38	R\$	R\$
VT12-D	3º pavimento	Vidro laminado incolor	1	1130	1177	1,38	R\$	R\$
VT12-E	3º pavimento	Vidro laminado incolor	1	1002	1177	1,26	R\$	R\$
Valor Total 3º Pavimento			194	Área Total em m²		192,32	R\$	R\$
Nº Caixilho	Localização	Tipo de vidro	Qtd.	L Real (mm)	H Real (mm)	Área Real (m2)	Valor Unitário	Valor Total
VD4 - F1	4º pavimento	Laminado incolor	60	1123	2125	148,35	R\$	R\$
VD4 - F2	4º pavimento	Laminado incolor	4	612	2125	5,59	R\$	R\$
VD4 - F3	4º pavimento	Laminado incolor	10	617	2125	13,98	R\$	R\$
VD4 - F4	4º pavimento	Laminado incolor	4	732	2125	6,45	R\$	R\$
VD4 - F5	4º pavimento	Laminado incolor	3	1115	2125	7,42	R\$	R\$
VD4 - F6	4º pavimento	Laminado incolor	2	1317	2125	5,81	R\$	R\$
VD4 - F7	4º pavimento	Laminado incolor	1	1048	2125	2,26	R\$	R\$
VD4 - F8	4º pavimento	Laminado incolor	2	1038	2125	4,52	R\$	R\$
VD4 - F9	4º pavimento	Laminado incolor	1	1164	2125	2,58	R\$	R\$
VD4 - F10	4º pavimento	Laminado incolor	2	1032	2125	4,52	R\$	R\$
VD4 - F11	4º pavimento	Laminado com PVB translucido	2	1032	2125	4,52	R\$	R\$
VD4 - F15	4º pavimento	Laminado incolor	1	1063	2125	2,37	R\$	R\$
VD4 - C1	4º pavimento	Laminado incolor	60	1123	2125	148,35	R\$	R\$

VD4 - C5	4º pavimento	Laminado incolor	3	1115	2125	7,42	R\$	R\$
VD4 - C7	4º pavimento	Laminado incolor	1	1048	2125	2,26	R\$	R\$
VD4 - C8	4º pavimento	Laminado incolor	2	1038	2125	4,52	R\$	R\$
VD4 - C15	4º pavimento	Laminado incolor	1	1063	2125	2,37	R\$	R\$
VD4 - B1	4º pavimento	Laminado incolor	120	1166	967	144,00	R\$	R\$
VD4 - B2	4º pavimento	Laminado incolor	4	700	967	2,80	R\$	R\$
VD4 - B3	4º pavimento	Laminado incolor	10	705	967	7,50	R\$	R\$
VD4 - B4	4º pavimento	Laminado incolor	4	820	967	3,40	R\$	R\$
VD4 - B5	4º pavimento	Laminado incolor	6	1158	967	7,20	R\$	R\$
VD4 - B6	4º pavimento	Laminado incolor	2	1405	967	2,90	R\$	R\$
VD4 - B7	4º pavimento	Laminado incolor	2	1091	967	2,20	R\$	R\$
VD4 - B8	4º pavimento	Laminado incolor	4	1081	967	4,40	R\$	R\$
VD4 - B9	4º pavimento	Laminado incolor	1	1252	967	1,30	R\$	R\$
VD4 - B10	4º pavimento	Laminado incolor	2	1120	967	2,30	R\$	R\$
VD4 - B11	4º pavimento	Laminado com PVB translucido	2	1120	967	2,30	R\$	R\$
VD4 - B12	4º pavimento	Laminado incolor	4	1120	960	4,60	R\$	R\$
VD4 - B12A	4º pavimento	Laminado incolor	4	1080	960	4,40	R\$	R\$
VD4 - B13	4º pavimento	Laminado incolor	2	1166	967	2,40	R\$	R\$
VD4 - B15	4º pavimento	Laminado incolor	2	1106	967	2,30	R\$	R\$
VD4 - M1	4º pavimento	Laminado incolor	4	1064	1154	5,28	R\$	R\$
VD4 - P1F	4º pavimento	Laminado incolor	1	1123	2104	2,47	R\$	R\$
VD4 - P1C	4º pavimento	Laminado incolor	1	1123	2104	2,47	R\$	R\$
Valor Total 4º Pavimento			334	Área Total m²		577,47	R\$	R\$
Nº Caixilho	Localização	Tipo de vidro	Qtd.	L Real (mm)	H Real (mm)	Área Real (m2)	Valor Unitário	Valor Total
VD5 - F1	5º pavimento	Laminado incolor	60	1123	2125	148,35	R\$	R\$
VD5 - F2	5º pavimento	Laminado incolor	4	612	2125	5,59	R\$	R\$
VD5 - F3	5º pavimento	Laminado incolor	10	617	2125	13,98	R\$	R\$
VD5 - F4	5º pavimento	Laminado incolor	4	732	2125	6,45	R\$	R\$
VD5 - F5	5º pavimento	Laminado incolor	3	1115	2125	7,42	R\$	R\$
VD5 - F6	5º pavimento	Laminado incolor	2	1317	2125	5,81	R\$	R\$
VD5 - F7	5º pavimento	Laminado incolor	1	1048	2125	2,26	R\$	R\$
VD5 - F8	5º pavimento	Laminado incolor	1	1038	2125	2,26	R\$	R\$
VD5 - F9	5º pavimento	Laminado incolor	1	1164	2125	2,58	R\$	R\$
VD5 - F10	5º pavimento	Laminado incolor	2	1032	2125	4,52	R\$	R\$
VD5 - F11	5º pavimento	Laminado com PVB translucido	2	1032	2125	4,52	R\$	R\$
VD5 - F14	5º pavimento	Laminado incolor	1	1055	2125	2,37	R\$	R\$
VD5 - F15	5º pavimento	Laminado incolor	1	1063	2125	2,37	R\$	R\$
VD5 - C1	5º pavimento	Laminado incolor	60	1123	2125	148,35	R\$	R\$

VD5 - C5	5º pavimento	Laminado incolor	3	1115	2125	7,42	R\$	R\$
VD5 - C7	5º pavimento	Laminado incolor	1	1048	2125	2,26	R\$	R\$
VD5 - C8	5º pavimento	Laminado incolor	1	1038	2125	2,26	R\$	R\$
VD5 - C14	5º pavimento	Laminado incolor	1	1055	2125	2,37	R\$	R\$
VD5 - C15	5º pavimento	Laminado incolor	1	1063	2125	2,37	R\$	R\$
VD5 - B1	5º pavimento	Laminado incolor	120	1166	967	144,00	R\$	R\$
VD5 - B2	5º pavimento	Laminado incolor	4	700	967	2,80	R\$	R\$
VD5 - B3	5º pavimento	Laminado incolor	10	705	967	7,50	R\$	R\$
VD5 - B4	5º pavimento	Laminado incolor	4	820	967	3,40	R\$	R\$
VD5 - B5	5º pavimento	Laminado incolor	6	1158	967	7,20	R\$	R\$
VD5 - B6	5º pavimento	Laminado incolor	2	1405	967	2,90	R\$	R\$
VD5 - B7	5º pavimento	Laminado incolor	2	1091	967	2,20	R\$	R\$
VD5 - B8	5º pavimento	Laminado incolor	2	1081	967	2,20	R\$	R\$
VD5 - B9	5º pavimento	Laminado incolor	1	1252	967	1,30	R\$	R\$
VD5 - B10	5º pavimento	Laminado incolor	2	1120	960	2,30	R\$	R\$
VD5 - B11	5º pavimento	Laminado com PVB translucido	2	1120	967	2,30	R\$	R\$
VD5 - B12	5º pavimento	Laminado incolor	4	1120	960	4,60	R\$	R\$
VD5 - B12A	5º pavimento	Laminado incolor	4	1080	960	4,40	R\$	R\$
VD5 - B13	5º pavimento	Laminado incolor	2	1166	967	2,40	R\$	R\$
VD5 - B14	5º pavimento	Laminado incolor	2	1098	967	2,20	R\$	R\$
VD5 - B15	5º pavimento	Laminado incolor	2	1106	967	2,30	R\$	R\$
VD5 - M1	5º pavimento	Laminado incolor	4	1064	1154	5,28	R\$	R\$
VD5 - P1F	5º pavimento	Laminado incolor	1	1123	2104	2,47	R\$	R\$
VD5 - P1C	5º pavimento	Laminado incolor	1	1123	2104	2,47	R\$	R\$
Valor Total 5º Pavimento			334	Área Total m²		577,68	R\$	R\$
Nº Caixilho	Localização	Tipo de vidro	Qtd.	L Real (mm)	H Real (mm)	Área Real (m2)	Valor Unitário	Valor Total
VD6 - F1	6º pavimento	Laminado incolor	60	1123	2125	148,35	R\$	R\$
VD6 - F2	6º pavimento	Laminado incolor	4	612	2125	5,59	R\$	R\$
VD6 - F3	6º pavimento	Laminado incolor	10	617	2125	13,98	R\$	R\$
VD6 - F4	6º pavimento	Laminado incolor	4	732	2125	6,45	R\$	R\$
VD6 - F5	6º pavimento	Laminado incolor	3	1115	2125	7,42	R\$	R\$
VD6 - F6	6º pavimento	Laminado incolor	2	1317	2125	5,81	R\$	R\$
VD6 - F7	6º pavimento	Laminado incolor	1	1048	2125	2,26	R\$	R\$
VD6 - F8	6º pavimento	Laminado incolor	1	1038	2125	2,26	R\$	R\$
VD6 - F9	6º pavimento	Laminado incolor	1	1164	2125	2,58	R\$	R\$
VD6 - F10	6º pavimento	Laminado incolor	2	1032	2125	4,52	R\$	R\$
VD6 - F11	6º pavimento	Laminado com PVB translucido	2	1032	2125	4,52	R\$	R\$

VD6 - F14	6º pavimento	Laminado incolor	1	1055	2125	2,37	R\$	R\$
VD6 - F15	6º pavimento	Laminado incolor	1	1063	2125	2,37	R\$	R\$
VD6 - C1	6º pavimento	Laminado incolor	60	1123	2125	148,35	R\$	R\$
VD6 - C5	6º pavimento	Laminado incolor	3	1115	2125	7,42	R\$	R\$
VD6 - C7	6º pavimento	Laminado incolor	1	1048	2125	2,26	R\$	R\$
VD6 - C8	6º pavimento	Laminado incolor	1	1038	2125	2,26	R\$	R\$
VD6 - C14	6º pavimento	Laminado incolor	1	1055	2125	2,37	R\$	R\$
VD6 - C15	6º pavimento	Laminado incolor	1	1063	2125	2,37	R\$	R\$
VD6 - B1	6º pavimento	Laminado incolor	120	1166	967	144,00	R\$	R\$
VD6 - B2	6º pavimento	Laminado incolor	4	700	967	2,80	R\$	R\$
VD6 - B3	6º pavimento	Laminado incolor	10	705	967	7,50	R\$	R\$
VD6 - B4	6º pavimento	Laminado incolor	4	820	967	3,40	R\$	R\$
VD6 - B5	6º pavimento	Laminado incolor	6	1158	967	7,20	R\$	R\$
VD6 - B6	6º pavimento	Laminado incolor	2	1405	967	2,90	R\$	R\$
VD6 - B7	6º pavimento	Laminado incolor	2	1091	967	2,20	R\$	R\$
VD6 - B8	6º pavimento	Laminado incolor	2	1081	967	2,20	R\$	R\$
VD6 - B9	6º pavimento	Laminado incolor	1	1252	967	1,30	R\$	R\$
VD6 - B10	6º pavimento	Laminado incolor	2	1120	967	2,30	R\$	R\$
VD6 - B11	6º pavimento	Laminado com PVB translucido	2	1120	967	2,30	R\$	R\$
VD6 - B12	6º pavimento	Laminado incolor	4	1120	960	4,60	R\$	R\$
VD6 - B12A	6º pavimento	Laminado incolor	4	1080	960	4,40	R\$	R\$
VD6 - B13	6º pavimento	Laminado incolor	2	1166	967	2,40	R\$	R\$
VD6 - B14	6º pavimento	Laminado incolor	2	1098	967	2,20	R\$	R\$
VD6 - B15	6º pavimento	Laminado incolor	2	1106	967	2,30	R\$	R\$
VD6 - M1	6º pavimento	Laminado incolor	4	1064	1154	5,28	R\$	R\$
VD6 - P1F	6º pavimento	Laminado incolor	1	1123	2104	2,47	R\$	R\$
VD6 - P1C	6º pavimento	Laminado incolor	1	1123	2104	2,47	R\$	R\$
SAMU	Valor Total 6º Pavimento		334	Área Total em m²		577,68	R\$	R\$
	30,06						R\$	R\$

ANEXO III
CROQUIS DE REFERÊNCIA

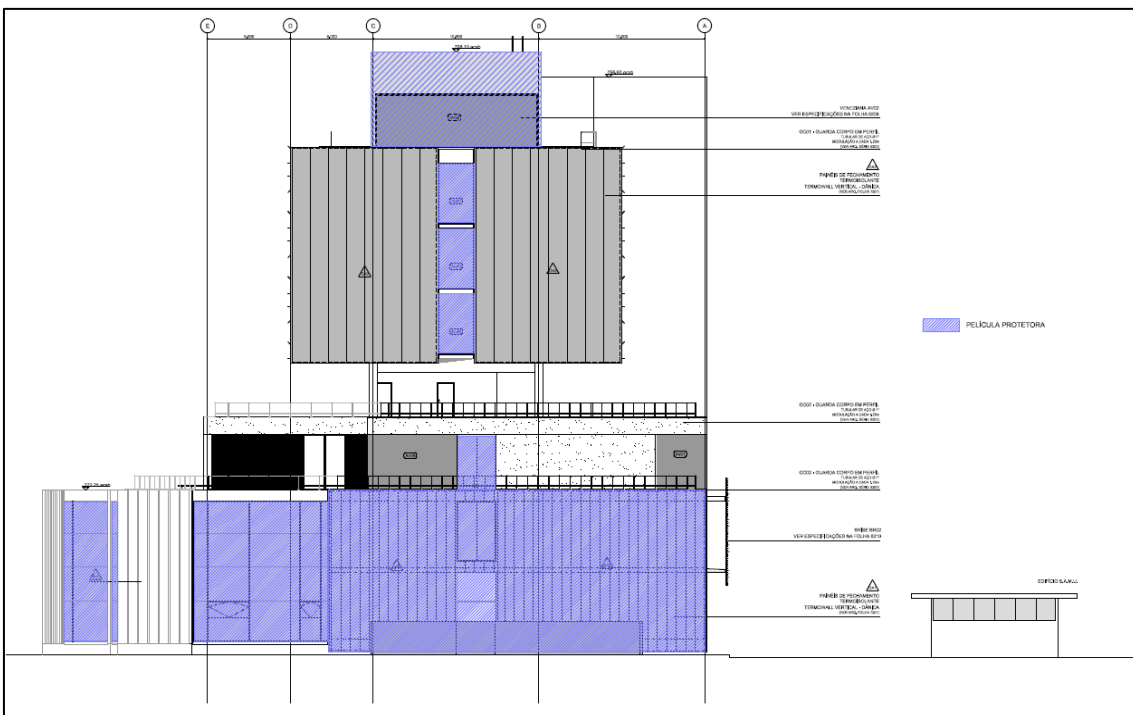
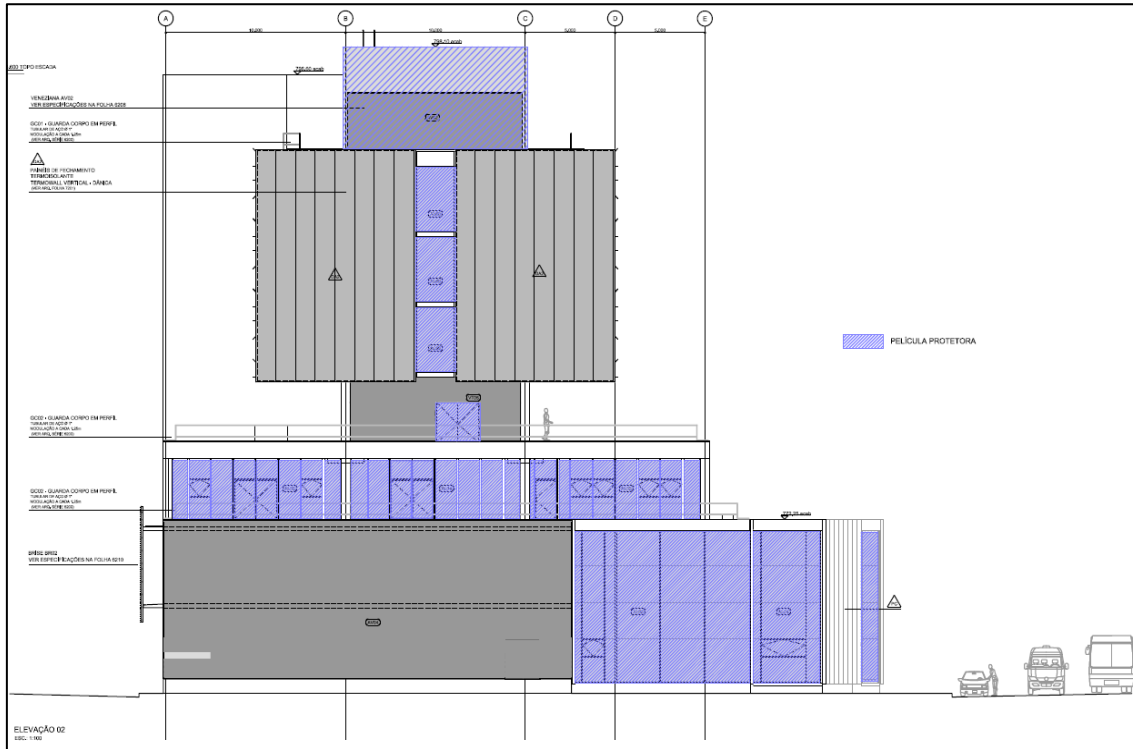

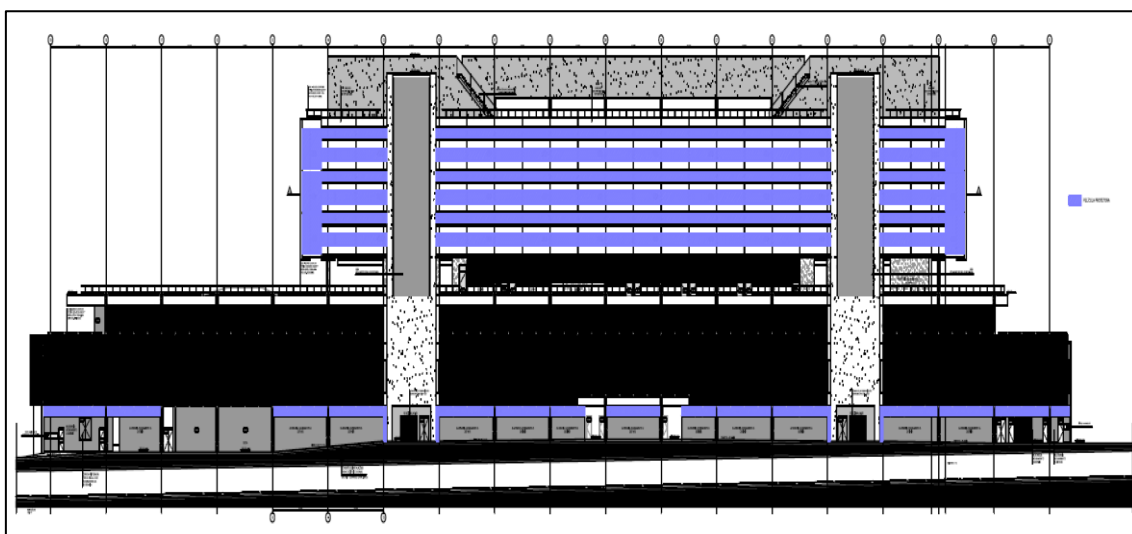
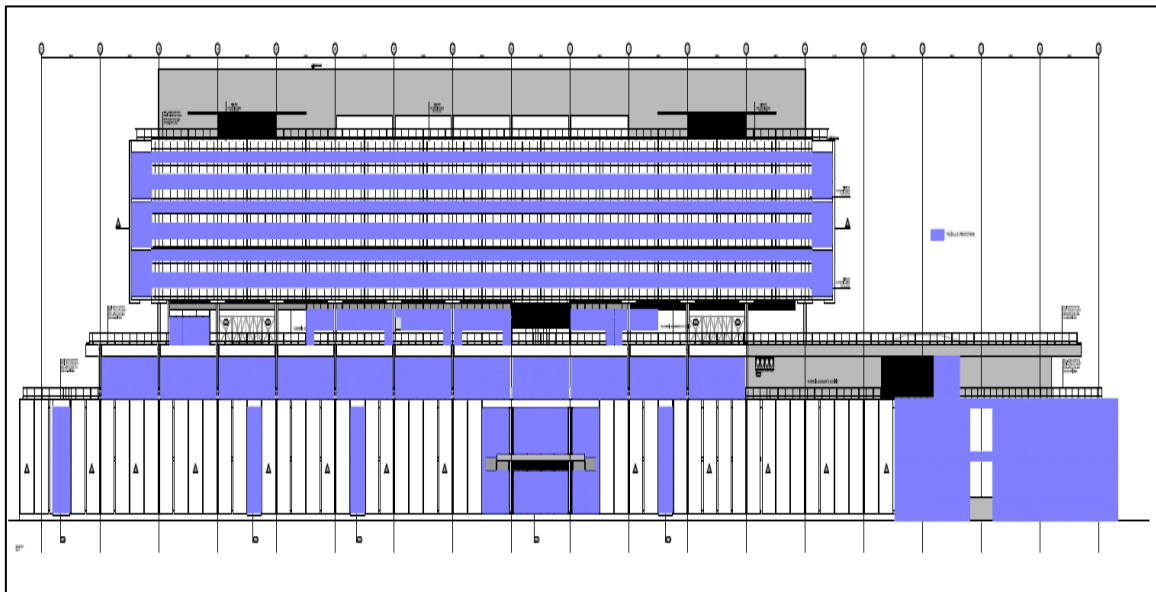

ANEXO IV

REQUISITOS BÁSICOS DE SEGURANÇA E MEDICINA DO TRABALHO

1. INTRODUÇÃO

1.1. O presente anexo tem por objetivo determinar parâmetros de Segurança e Medicina do Trabalho com relação à prestação de serviços pela empresa CONTRATADA nas dependências do CONTRATANTE sempre atendendo ao cumprimento da Portaria 3.214/78 do Ministério do Trabalho, e todas as suas atualizações, bem como as legislações complementares que regem a presente matéria. O cumprimento das legislações pertinentes a essa matéria, estará sob a coordenação do Serviço Especializado em Segurança e Medicina do Trabalho (SESMT) da CONTRATANTE.

2. OBRIGAÇÕES DA CONTRATADA

2.1. A CONTRATADA obriga-se a cumprir integralmente as presentes instruções no tocante a Segurança e Medicina do Trabalho, com o objetivo de proteger os funcionários de ambas as partes e demais bens e equipamentos próprios da CONTRATANTE, sem qualquer restrição à supervisão do SESMT.

2.2. A CONTRATADA obriga-se a cumprir e respeitar as determinações do presente documento e as Normas de Segurança e Medicina do Trabalho vigentes no âmbito da CONTRATANTE e, em nenhuma hipótese poderá alegar desconhecimento das mesmas, ficando responsável pelos atos de seus empregados decorrentes da inobservância das mesmas.

2.3. A CONTRATADA obriga-se a ter implementado PROGRAMA DE CONTROLE MÉDICO DE SAÚDE OCUPACIONAL – PCMSO - e o PROGRAMA DE PREVENÇÃO DE RISCOS AMBIENTAIS -PPRA- aos seus empregados de acordo com o que estabelece a NR-7 e NR-9 aprovadas pela portaria 3.214 de 08 de junho de 1978. Em especial a CONTRATADA deverá observar as adequações à NR 32, conforme o trabalho executado por seus empregados nas dependências da CONTRATANTE.

2.4. A CONTRATADA compromete-se a manter arquivado e à disposição, tanto da supervisão da CONTRATANTE como por parte de fiscalizações oficiais, cópia da carteira de vacinação; com as seguintes vacinas: *hepatite B, gripe (influenza – H1N1), tríplice viral (sarampo, rubéola e caxumba – SRC) e dupla adulta (difteria e tétano – DT)* e a primeira via do ATESTADO DE SAÚDE OCUPACIONAL -ASO- dos seus empregados que vierem a operar neste contrato conforme previsto na NR-7 da Portaria já referida no item acima. Em especial o Programa de Vacinação deverá constar como item de adequação a NR 32, incluindo o resultado da soroconversão para Hepatite B.

2.5. A CONTRATADA deverá encaminhar a Engenharia de Segurança do Trabalho da CONTRATANTE uma relação contendo o nome, número total de funcionários que estarão operando no contrato, a respectiva divisão por turnos de trabalho, especificando, quantidade, sexo e idade dos mesmos, Ordem de Serviço (OS) dos funcionários e quando ocorrer substituição está deverá ser igualmente informada. As informações deverão ser renovadas trimestralmente.

2.6. A CONTRATADA deverá providenciar crachá de identificação, de uso obrigatório, para todos os funcionários que estiverem prestando serviço nas instalações da CONTRATANTE, especificando o cargo ocupado pelos mesmos.

2.7. Todo primeiro dia útil do mês, a CONTRATADA deverá enviar cronograma de atividades ordinárias ao setor da Engenharia de Segurança do Trabalho. Em caso de atividade extraordinárias, a CONTRATADA deverá enviar cronograma compatível para ciência e programação de acompanhamento da Engenharia de Segurança do Trabalho, atividades estas, não mencionadas no item 8.

3. DESTAQUES SOBRE NORMAS REGULAMENTADORAS

3.1. A CONTRATADA deverá obrigatoriamente adotar as medidas de proteção previstas em todas as Nrs que forem aplicáveis ao seu processo de trabalho dentro das instalações da CONTRATANTE.

4. ESCLARECIMENTOS SOBRE PREVENÇÃO CONTRA INCÊNDIO

4.1. É proibido fumar em toda área interna das unidades da CONTRATANTE, Decreto 2018 de 01.10.96 que regulamenta a Lei 9294 de 15.07.96, nos termos do 4º do art. 220 da Constituição.

4.2. É proibido abrir válvula dos hidrantes, retirar mangueiras ou usá-las para qualquer finalidade sem prévio conhecimento e anuência da Engenharia de Segurança do Trabalho.

4.3. Os extintores de incêndio não devem ser retirados de seus pontos fixos sob nenhuma alegação, sem prévio conhecimento e anuência do Engenharia de Segurança do Trabalho.

4.4. Comunicar com antecedência à Engenharia de Segurança do Trabalho quaisquer intervenções que se fizerem necessárias para execução dos serviços no sistema de detecção, alarme e combate à incêndios, bem como realocação de equipamentos e periféricos.

4.5. Quando for necessária alteração de layout (pequenas obras) da área útil ocupada pela CONTRATADA, está deverá comunicar previamente a Engenharia de Segurança do Trabalho da CONTRATANTE.

5. EQUIPAMENTOS DE PROTEÇÃO INDIVIDUAL

5.1. A CONTRATADA deverá fornecer e obrigar ao uso todos os Equipamentos de Proteção Individual que se fizerem necessários para a execução das tarefas correspondentes, com exceção aos itens constantes no item 5.6, que serão fornecidos pela CONTRATANTE. A CONTRATADA deverá observar os seguintes aspectos com relação à melhor adequação dos mesmos:

5.1.1. A seleção e adequação do EPI deverão seguir as recomendações da NR-6;

5.1.2. Ser de boa qualidade;

5.1.3. Possuir Certificado de Aprovação do Ministério do Trabalho e Certificado de Registro de Fabricante (que poderá ser solicitado pela Engenharia de Segurança do Trabalho da CONTRATANTE a qualquer momento).

5.2. Os Equipamentos de Proteção Individual devem ser mantidos em perfeitas condições de uso e em bom estado de higienização, devendo ser armazenados em local próprio, longe de qualquer outro material. O referido equipamento deverá ser fornecido gratuitamente ao funcionário.

5.3. A CONTRATADA deverá ter documentado a entrega dos referidos Equipamentos aos seus funcionários, bem como fazer orientação (vide item 8) sobre a obrigatoriedade de seu uso.

5.4. A CONTRATADA deverá manter nas instalações cedidas pelo CONTRATANTE, estoque dos EPIs utilizados por seus funcionários, a fim de que não falte em caso de substituição por perda, extravio ou qualquer outro motivo.

5.5. A CONTRATANTE reserva-se o direito de suspender o serviço, sem gerar qualquer ônus por tal interrupção, quando for detectado a falta do conjunto de EPIs necessários à execução do serviço.

5.6. A CONTRATANTE deixará a disposição dos funcionários da CONTRATADA os itens de proteção individual descartáveis que compõem suas instalações, nas atividades específicas que os demandam, a saber:

- Máscara descartável;
- Gorro descartável;
- Pro-pé descartável;

- Luva descartável;
- Avental descartável.

6. INSPEÇÕES DE SEGURANÇA

6.1. É facultado à CONTRATANTE, através de sua Engenharia de Segurança do Trabalho, realizar inspeções periódicas nas instalações e execução de serviços da CONTRATADA, com vistas a verificar o cumprimento das determinações legais bem como as recomendações constantes deste Documento, ou ainda recomendações de caráter geral, sempre com o objetivo de cumprir a legislação vigente e evitar Acidentes de Trabalho ou Doenças Profissionais.

6.2. A CONTRATANTE, através de sua Engenharia de Segurança do Trabalho, poderá suspender qualquer trabalho no qual se evidencie risco iminente, ameaçando a integridade física de funcionários de ambas as partes, ou ainda que possa resultar em prejuízo material de grande monta para a própria CONTRATANTE.

6.3. As irregularidades apontadas nas Inspeções devem ser sanadas pela CONTRATADA, sob pena de sofrer suspensão do trabalho até que as mesmas sejam sanadas.

7. COMUNICAÇÃO DE ACIDENTES DE TRABALHO

7.1. Quando da ocorrência de Acidente de Trabalho, com funcionários da CONTRATADA, estes deverão seguir o fluxo de acidente da unidade de labor, tanto para acidente biológico, não biológico e trajeto.

7.2. A CONTRATADA deverá emitir a CAT - Comunicação de Acidente de Trabalho, e informar de imediato a Engenharia de Segurança do Trabalho.

7.3. Todo Acidente de Trabalho, com ou sem perda de tempo, deverá ser comunicado através de relatório ao SESMT da CONTRATANTE, da maneira mais detalhada possível, na data de ocorrência do mesmo.

8. TREINAMENTOS E EDUCAÇÃO CONTINUADA

8.1. Os funcionários da CONTRATADA devem receber capacitação continuada, seguida de acompanhamento e avaliação (ênfase no uso de proteção individual e conhecimento de procedimentos operacionais) antes de iniciar as atividades nas dependências da CONTRATANTE, para que a qualidade dos serviços seja sempre a mesma e para evitar Acidentes de Trabalho.

8.2. A CONTRATADA deverá disponibilizar a relação de nomes e RG dos funcionários que prestarão serviços a CONTRATADA em **até 07 dias corridos** da data de assinatura do contrato, para realização do treinamento de integração.

8.3. A CONTRATADA deverá enviar atualização dos nomes de funcionários **sempre** que houver mudanças.

8.4. Os funcionários da CONTRATADA devem receber treinamento em relação aos produtos químicos, como por exemplo: fumos metálicos, cola de contato, tinta, solventes, particulados sólidos de mercúrio nas lâmpadas fluorescentes e etc.

8.5. Em caso de trabalho em altura, a CONTRATADA deverá evidenciar treinamento para execução da atividade em conformidade com a NR-35, inclusive destinar um técnico de segurança do trabalho para acompanhamento.

8.6. Em caso de trabalho em espaço confinado, a CONTRATADA deverá evidenciar treinamento para execução da atividade em conformidade com a NR-33, inclusive destinar um técnico de segurança do trabalho para acompanhamento.

8.7. A CONTRATADA deverá apresentar cópia do Programa de Treinamento, mencionado nos itens 8.1 e 8.2, bem como as atualizações que vier a fazer do mesmo, **observando os dispostos na NR 32.**

8.8. A CONTRATADA deverá liberar seus funcionários para treinamento de integração na unidade de destino ou labor.

9. DISPOSIÇÕES GERAIS

9.1. A CONTRATADA, que pelo número de funcionários não for obrigada a manter pessoal especializado em Segurança e Medicina do Trabalho, como previsto na NR-4, deverá designar profissional da área, para que uma vez por mês mantenha intercâmbio com o **SESMT** da CONTRATANTE, sobre as ocorrências e possíveis sugestões para o bom desenvolvimento do trabalho.

9.2. Qualquer interrupção ou suspensão dos trabalhos, motivados pela não observância das instruções constantes neste Documento, não exime a CONTRATADA das obrigações contratuais e penalidades constantes das cláusulas contratuais referentes a multa e prazos.

9.3. A CONTRATADA deverá atender ao disposto no Quadro I da NR-5, da portaria 3214/78, e encaminhar ao **SESMT** da CONTRATANTE cópia do edital de convocação e do calendário anual de reuniões da C.I.P.A.

9.3.1. Em caso de não enquadramento no Quadro I da NR-5, a CONTRATADA deverá promover anualmente treinamento para o designado responsável pelo cumprimento do objetivo desta NR.

9.4. A CONTRATANTE reserva-se o direito de fazer outras exigências com respeito a Segurança e Medicina do Trabalho, sempre que julgue necessário, para a proteção de funcionários e bens materiais de sua propriedade.

9.5. A CONTRATADA deve obedecer às legislações pertinentes ao destino de Resíduos Sólidos, em especial a RDC 222/2018 da ANVISA e RDC 358/2005 do CONAMA, tendo inclusive PGRSS próprio, caso seja da área de saúde.

////



ANEXO V

DECLARAÇÃO DE CIÊNCIA

Declaro que tomei ciência do disposto no item 2.4 do Ato Convocatório do Processo nº 067/2020, referente à contratação de empresa especializada para fornecimento e instalação de película de controle solar e privacidade para as fachadas do Hospital de Urgência, o qual prevê que a simples participação, implica na aceitação de todas as condições estabelecidas no Ato Convocatório do Processo nº 067/2020 e seus Anexos.

Declaro ainda estar ciente que todos eventuais questionamentos acerca das condições previstas na minuta de contrato, deverão ser realizados antes do envio da proposta, tendo em vista que após aceite das condições não será permitida qualquer alteração das condições contratuais.

Nome da Empresa
CNPJ
Procurador Legal