

## **ATO CONVOCATÓRIO**

### **PROCESSO nº032/2021**

**Data MÁXIMA para resposta: 07 de julho de 2021**

A Fundação do ABC – Complexo Hospitalar Municipal de São Bernardo do Campo (CHMSBC), nos termos do seu Regulamento Interno de Compras e Contratação de Serviços de Terceiros e Obras, declara a intenção de contratar empresa especializada para prestação de serviços de transporte de produtos para saúde, estéreis e contaminados: materiais críticos, semicríticos e críticos de conformação complexa para reprocessamento na central de materiais esterilizados (CME) para as unidades que compõe o Complexo Hospitalar Municipal de São Bernardo do Campo.

## **1. OBJETO**

1.1. O presente Ato Convocatório objetiva a contratação de empresa especializada para prestação de serviços de transporte de produtos para saúde, estéreis e contaminados: materiais críticos, semicríticos e críticos de conformação complexa para reprocessamento na central de materiais esterilizados (CME) do Hospital de Clínicas Municipal José Alencar, Hospital Anchieta e Hospital de Urgência, unidades que integram o Complexo Hospitalar Municipal de São Bernardo do Campo, pelo período de 12 (doze) meses, segundo descritivos inseridos no presente Ato Convocatório.

## **2. CONDIÇÕES DE PARTICIPAÇÃO**

2.1. As empresas que tiverem interesse em participar da presente contratação deverão encaminhar proposta técnica e comercial, incluindo a descrição detalhada do serviço proposto e documentos listados no item 5.

2.1.1. Serão aceitas propostas encaminhadas em idioma nacional, devidamente datada, assinada e identificada com o nome e o cargo de quem a assina, em papel timbrado da empresa, e deverá conter: Razão Social, nº do CNPJ, endereço com CEP, telefone e *e-mail* da participante.

2.2. As propostas deverão ser encaminhadas conforme disposição de valores constantes na Cláusula 12.1 da Minuta de Contrato, contendo o valor unitário que será cobrado para o referido serviço. Será desclassificada a proposta que apresentar a composição de valores divergente do solicitado.

2.3. Os preços apresentados deverão ser em real, com até duas casas decimais, expressos em algarismos e por extenso, computados todos os custos básicos diretos, bem como tributos, encargos sociais e trabalhistas e quaisquer outros custos ou despesas que incidam ou venham a incidir direta ou indiretamente sobre o objeto da contratação.

2.4. **A simples participação neste processo implica na aceitação de todas as condições estabelecidas neste Instrumento e seus Anexos.**

2.5. O prazo de validade da Proposta Comercial não poderá ser inferior a 45 (quarenta e cinco) dias, a contar da data da entrega da respectiva proposta, sendo assim considerada inclusive, na hipótese de omissão por ocasião do preenchimento.

2.6. Ao CHMSBC fica reservado o direito de efetuar diligências em qualquer fase deste processo, para verificar a autenticidade e veracidade de documentos e de informações apresentadas, bem como esclarecer ou complementar a instrução do Processo.

### **3. RECEBIMENTO DAS PROPOSTAS**

3.1. As propostas e documentações de regularidade da empresa deverão ser encaminhadas exclusivamente de forma física, em envelope lacrado com identificação na parte externa do nome da empresa e do número do processo no qual está concorrendo, até o dia 07 de julho de 2021.

3.1.1. A entrega deverá ocorrer pessoalmente no Setor de Compras e Contratos do CHMSBC, 5º andar, das 8h30 às 11h30 e das 13h30 às 17h, localizado na Estrada dos Alvarengas, nº 1001 – Alvarenga – São Bernardo do Campo - CEP: 09850-550.

### **4. JULGAMENTO**

4.1. Será considerada vencedora a empresa detentora da Proposta Técnica e Comercial mais vantajosa ao CHMSBC, sendo considerado melhor preço aquele que resultar da comparação da somatória de fatores, que além dos termos monetários, apresente proposta que atenda os parâmetros especificados para julgamento, incluindo entrega, forma de pagamento e as exigências técnicas e formais da presente contratação.

4.2. As propostas comerciais serão analisadas pela Comissão de Análise e Julgamento, que devidamente assessorada pelo corpo técnico da unidade requisitante, caso necessário, lavrará o competente Termo de Julgamento, cabendo submetê-lo à decisão da Diretoria do Complexo Hospitalar Municipal de São Bernardo do Campo, nos termos regimentais.

4.3. A presente Coleta de Preços é do tipo “menor preço global”, que serão julgados de acordo com os critérios constantes no presente instrumento.

4.4. A comissão procederá à classificação das empresas por preço, do menor para o maior.

4.5. Será elaborado quadro comparativo de preços com a classificação provisória das propostas em ordem crescente de preços.

4.6. Será considerada vencedora a empresa que tenha atendido a todas as exigências formais do presente Memorial, desde que os serviços estejam de acordo com todas as exigências e especificações mencionadas nos Anexos.

4.7. Em caso de empate, a decisão se fará através de sorteio, após os critérios de classificação.

4.8. Serão desclassificadas as propostas comerciais:

4.8.1. Cujos objetos não atendam às especificações constantes da presente contratação, conforme análise pela área técnica;

4.8.2. Que ofertarem vantagem não prevista no termo de referência e/ou preço ou vantagem baseada na proposta comercial de outra empresa participante;

4.8.3. Que apresentarem preços manifestamente inexequíveis, entendendo-se por preço manifestamente inexequível aquele que apresente valor zero, simbólico, irrisório ou incompatível com os preços praticados pelo mercado.

4.9. Na hipótese de todas as Propostas serem desclassificadas, a critério da Comissão de Análise e Julgamento poderá ser fixado o prazo de 03 (três) dias úteis para apresentação de novas propostas comerciais.

4.10. O resultado final do presente certame será publicado no site da Fundação do ABC ([www.fuabc.org.br](http://www.fuabc.org.br)), sendo de responsabilidade dos participantes o acompanhamento.

## 5. DOCUMENTOS EXIGIDOS DA VENCEDORA DO PRESENTE PROCESSO

- 5.1. A empresa classificada terá o prazo de 02 (dois) dias úteis para apresentação da documentação de regularidade exigidas no item 5.2 em envelope lacrado, objetivando obter desse modo a qualificação documental.
- 5.1.1. Caso as documentações não sejam apresentadas dentro do prazo de 02 (dois) dias úteis a empresa será desclassificada, sendo convocada para apresentação de documentação a próxima empresa classificada no processo.
- 5.1.2. A entrega da documentação deverá ocorrer pessoalmente no Setor de Compras e Contratos do CHMSBC, 5º andar, das 8h30 às 11h30 e das 13h30 às 17h, localizado na Estrada dos Alvarengas, nº 1001 – Alvarenga – São Bernardo do Campo - CEP: 09850-550.
- 5.2. Os documentos obrigatórios de regularidade exigidos para a empresa classificada serão os seguintes:
- 5.2.1. Registro comercial, no caso de empresa individual;
- 5.2.2. Ato constitutivo, estatuto ou contrato social em vigor e última alteração devidamente registrados;
- 5.2.3. Prova de regularidade com as **Fazendas Públicas: I - Federal** (CND - Certidão conjunta fornecida pela Secretaria da Receita Federal do Brasil e pela Procuradoria Geral da Fazenda Nacional, respectivamente, em conjunto, nos termos da IN/RFB nº 734/07 e do Decreto nº 6.106/2007); **II - Estadual e III - Municipal**, admitida a certidão positiva com efeito de negativa ou outra equivalente na forma da lei;
- 5.2.4. Prova de regularidade do FGTS (CRF);
- 5.2.5. Prova de inscrição no Cadastro de Contribuintes estadual e/ou municipal, se houver, relativo à sede da participante, pertinente ao seu ramo de atividade e compatível com o objeto contratado;
- 5.2.6. Comprovante de inscrição da empresa no Cadastro Nacional de Pessoa Jurídica (CNPJ);
- 5.2.7. Certidão Negativa de Débitos Trabalhistas (CNDT), comprovando a inexistência de débitos inadimplidos perante a Justiça do Trabalho, nos termos da Lei Federal nº 12.440/11;
- 5.2.8. Certidão negativa de falência ou recuperação judicial, expedida pelo distribuidor da sede da pessoa jurídica, emitida no período de até 30 (trinta) dias anteriores à data fixada para a entrega das propostas. Serão aceitas propostas de empresas em recuperação judicial, mediante apresentação do Plano de Recuperação já homologado pelo juízo competente e em pleno vigor, sem prejuízo do atendimento a todos os requisitos de habilitação econômico-financeira estabelecidos neste ato convocatório;
- 5.2.9. Balanço Patrimonial e demonstrações contábeis do último exercício social, apresentados na forma da lei, vedada a sua substituição por balancetes ou balanços provisórios;
- 5.2.10. Documentação que comprove possuir frota suficiente para garantir o cumprimento dos serviços prestados mesmo em casos de quebras e avarias do veículo;
- 5.2.11. Atestado de capacidade técnica, emitido por órgãos públicos ou privados, pertinente ao ramo de atividade da interessada, registrado no órgão competente. Para serem considerados aptos a comprovação de capacidade técnico-operacional, o (s) atestado (s) deverá fazer menção ao transporte de serviços hospitalares;
- 5.2.12. Declaração de ciência (Anexo VII).
- 5.3. As empresas tomarão ciência do resultado pelo site da Fundação do ABC ([www.fuabc.org.br](http://www.fuabc.org.br)).

## 6. DOS QUESTIONAMENTOS E ESCLARECIMENTOS

- 6.1. Os questionamentos e/ou esclarecimentos do Memorial Descritivo, deverão ser formalizados em papel timbrado da empresa e protocolados no Departamento de Compras da Fundação do ABC - Complexo Hospitalar Municipal de São Bernardo do Campo em até 02 (dois) dias úteis anterior à data fixada para entrega de propostas.

6.2. Os questionamentos e/ou esclarecimentos serão objeto de análise da Comissão de Análise e Julgamento da Fundação do ABC, que responderá em até 01 (um) dia útil anterior à data fixada para entrega de propostas.

6.3. O departamento responsável enviará Ata da Comissão de Análise e Julgamento a todas empresas participantes do certame.

6.4. Os questionamentos e/ou esclarecimentos não suspendem o certame, salvo em caso de análise técnica que demande tempo maior para conclusão, razão pela qual a suspensão será publicada no site da Fundação do ABC ([www.fuabc.org.br](http://www.fuabc.org.br)).

## **7. DAS IMPUGNAÇÕES E RECURSOS**

7.1. A empresa poderá impugnar os termos do presente documento até 02 (dois) dias antes da data máxima para resposta (apresentação de propostas), devendo a impugnação ser encaminhada internamente para a análise da área competente, devendo a mesma analisar a aplicação do efeito suspensivo, ou não, do processo.

7.1.1. Eventual interposição de impugnação não incidirá, automaticamente, efeito suspensivo ao presente Processo, salvo pedido expresso com respectivo deferimento pela CONTRATANTE.

7.2. Em havendo acolhimento pela Comissão de Análise e Julgamento do Complexo Hospitalar Municipal de São Bernardo do Campo das impugnações formuladas pelas empresas participantes do certame, o departamento responsável publicará no site da Fundação do ABC ([www.fuabc.org.br](http://www.fuabc.org.br)) o resultado e enviará Ata contendo a decisão da Comissão para cada empresa.

7.3. Caberá recurso das decisões da Comissão de Análise e Julgamento do Complexo Hospitalar Municipal de São Bernardo do Campo, tendo a empresa participante o prazo de 02 (dois) dias úteis após publicação do resultado final através do site [www.fuabc.org.br](http://www.fuabc.org.br), assim como por envio via e-mail para cada um dos participantes da Ata com o resultado do julgamento das propostas.

7.3.1. Terá legitimidade para a apresentação do recurso, os representantes legais da empresa e/ou aqueles indicados em procuração específica.

7.3.2. Eventual interposição de recurso não incidirá, automaticamente, efeito suspensivo ao presente Processo, salvo pedido expresso com respectivo deferimento pela CONTRATANTE.

7.4. Eventuais impugnações ou recursos deverão ser formalizados em papel timbrado da empresa e protocolados fisicamente no Departamento de Compras da Fundação do ABC - Complexo Hospitalar Municipal de São Bernardo do Campo, nos prazos estipulados nas cláusulas 7.1 e 7.3.

7.5. Havendo interposição de recursos por quaisquer empresas, as demais serão informadas para que caso tenham interesse, no prazo de 02 (dois) dias, apresentem impugnação e ou contrarrazões.

7.6. As empresas tomarão ciência do resultado pelo site da Fundação do ABC ([www.fuabc.org.br](http://www.fuabc.org.br)).

## **8. DAS VISTAS AO PROCESSO**

8.1. Será franqueada vistas ao processo a todos interessados a partir da Publicação do Resultado Final, qual seja, Publicação da Ata da Comissão de Análise e Julgamento quanto a análise final da documentação da empresa vencedora do certame, ocasião em que também será aberto prazo para Recursos, nos termos da Cláusula 7.3.

8.2. Havendo pedido de vistas, que deverá ser formalizado em papel timbrado da empresa e protocolado fisicamente no Departamento de Compras, o prazo para Recurso será suspenso somente aos interessados que requereram vistas, até a efetiva análise do processo, considerando a necessidade de agendamento de data e horário.

## **9. DO CONTRATO**

9.1. A empresa vencedora deverá, por intermédio de seu representante legal, imprimir o Contrato encaminhado eletronicamente e o assinar em 2 (duas) vias, rubricando as demais páginas, encaminhando-as ao Setor de Contratos do CHMSBC, localizada à Estrada dos Alvarengas, nº 1001 – Alvarenga – São Bernardo do Campo – SP, no prazo máximo de 05 (cinco) dias úteis, contados do encaminhamento do Contrato por meio impresso ou eletrônico.

9.2. O contrato decorrente deste Ato Convocatório terá vigência a partir da data da sua assinatura, que ocorrerá após o término do prazo de eventuais recursos e impugnações, conforme previsto na cláusula 7.3 , e duração de 12 (doze) meses, podendo ser prorrogado(s) por períodos menores, iguais e sucessivos, até o limite de 60 (sessenta) meses.

9.2.1. Quando se tratar de aluguel de equipamentos e à utilização de programas de informática, a duração do contrato poderá ser prorrogada até o limite de 48 (quarenta e oito) meses após o início da vigência do instrumento contratual.

9.3. Fica desde já eleito o foro da Comarca de São Bernardo do Campo para dirimir quaisquer questões oriundas do presente processo e do contrato que vier a ser firmado.

## **10. DAS SANÇÕES ADMINISTRATIVAS E DEMAIS PENALIDADES**

10.1. O CHMSBC poderá aplicar advertência quando ocorrer prestação insatisfatória dos serviços ou pequenos transtornos ao desenvolvimento dos mesmos, desde que sua gravidade não recomende as sanções posteriormente descritas.

10.2. Em caso de infrações, a CONTRATANTE poderá aplicar à CONTRATADA as seguintes sanções de multa:

10.2.1. Multa de 20% (vinte por cento), por inexecução parcial ou total do contrato, calculada sobre o valor total do Contrato, pelo não cumprimento do prazo de entrega de 60 (sessenta) dias. Na hipótese de reincidência por parte da CONTRATADA, a CONTRATANTE poderá rescindir o contrato, nos termos da cláusula 8.2 da Minuta de Contrato.

10.2.2. Faculta-se a CONTRATANTE, no caso da CONTRATADA não cumprir o serviço contratado, adquirir o produto de outra empresa, devendo a CONTRATADA arcar com os custos que eventualmente forem acrescidos para a aquisição.

10.3. O CHMSBC poderá, em decorrência da gravidade dos atos praticados pela CONTRATADA, suspender temporariamente sua participação no processo a ser realizada pelo Complexo Hospitalar Municipal de São Bernardo do Campo, pelo prazo de até 02 (dois) anos.

10.3.1. A CONTRATADA possui plena ciência que o CHMSBC encaminhará relato do ocorrido à municipalidade e à Fundação do ABC, mantenedora do CHMSBC, para que caso assim desejem, também suspendam o direito de participar em processos de compras/contratação por eles iniciados.

10.4. A sanção de Multa poderá ser aplicada cumulativamente com as demais sanções, não terá caráter compensatório e a sua cobrança não isentará a CONTRATADA de indenizar a CONTRATANTE por eventuais perdas e danos.

10.5. Constatado o descumprimento de quaisquer obrigações decorrentes do ajuste, o CHMSBC notificará a CONTRATADA acerca de sua intenção de aplicar-lhe eventuais penas, sendo-lhe facultada apresentação de defesa escrita, se assim entender, no prazo de 05 (cinco) dias úteis, contados do recebimento da referida notificação.

10.6. Uma vez apresentada a defesa, o CHMSBC poderá, após análise, deferir a pretensão, restando afastada, então, a possibilidade da penalização, ou indeferir a pretensão, dando prosseguimento aos trâmites administrativos visando à efetiva aplicação da pena.

10.6.1. Na hipótese de indeferimento, será a CONTRATADA notificada da referida decisão, podendo o CHMSBC realizar o abatimento da multa calculada na nota fiscal emitida para o pagamento dos serviços contratados.

## **11. DOS PAGAMENTOS**

11.1. O CHMSBC deverá pagar, mensalmente, à CONTRATADA o valor dos serviços prestados, exclusivamente através de depósito em conta corrente.

11.1.1. A CONTRATADA deverá indicar na documentação fiscal o número de sua conta corrente, agência e banco a fim de que possa o CHMSBC efetuar o pagamento através de depósito bancário.

11.2. O pagamento dos serviços será realizado no dia 28 (vinte e oito) do mês subsequente ao mês da prestação de serviços, desde que a nota fiscal seja entregue à CONTRATANTE com, no mínimo, 10 (dez) dias de antecedência à data do vencimento.

11.2.1. A CONTRATADA deverá apresentar junto a todas as notas fiscais as certidões de regularidade junto ao INSS (CND), FGTS (CRF) e Justiça do Trabalho (CNDT), demonstrando a manutenção das condições habilitatórias, para esse fim.

11.3. Em nenhuma hipótese serão aceitos títulos via cobrança bancária.

11.4. Dos pagamentos, será retido na fonte, o valor correspondente ao Imposto Sobre Serviços de Qualquer Natureza, nos termos da legislação específica e demais tributos que recaiam sobre o valor faturado.

11.5. A CONTRATADA, neste ato, declara estar ciente de que os recursos utilizados para o pagamento dos serviços ora contratados serão aqueles repassados pela Prefeitura Municipal de São Bernardo do Campo, em razão do Contrato de Gestão SS nº 001/2018, firmado entre a CONTRATANTE e a Prefeitura Municipal de São Bernardo do Campo, para a gestão do Complexo Hospitalar Municipal de São Bernardo do Campo.

11.6. A CONTRATANTE compromete-se em pagar o preço irrevogável constante da proposta da CONTRATADA, desde que não ocorram atrasos e/ou paralisação dos repasses pela Prefeitura Municipal de São Bernardo do Campo para a CONTRATANTE, relativo ao custeio do objeto do Contrato de Gestão SS nº 001/2018.

11.7. No caso de eventuais atrasos, os valores serão atualizados de acordo com a legislação vigente, salvo quando não decorram de atrasos e/ou paralisação dos repasses pela Prefeitura Municipal de São Bernardo do Campo para a CONTRATANTE, em consonância com o disposto nas cláusulas 11.5 e 11.6 deste ATO CONVOCATÓRIO.

## **12. DISPOSIÇÕES GERAIS**

12.1. A Fundação do ABC – Complexo Hospitalar Municipal de São Bernardo do Campo (CHMSBC) se reserva o direito de cancelar o presente processo, a qualquer tempo, fundamentando sua decisão.

a) Quaisquer esclarecimentos poderão ser obtidos junto ao Dep. de Compras e Contratos do Complexo

Hospitalar de São Bernardo do Campo (CHMSBC), à Estrada dos Alvarengas, nº 1001 – Alvarenga – São Bernardo do Campo – SP, das 08h00 às 11h30 e das 13h30 às 17h00, Telefone: 4353-1500 ou por e-mail: [adriana.ssantos@chmsbc.org.br](mailto:adriana.ssantos@chmsbc.org.br), [bruno.dorcides@chmsbc.org.br](mailto:bruno.dorcides@chmsbc.org.br), [tissiane.franco@chmsbc.org.br](mailto:tissiane.franco@chmsbc.org.br), [samara.carvalho@chmsbc.org.br](mailto:samara.carvalho@chmsbc.org.br), [henrique.madureira@chmsbc.org.br](mailto:henrique.madureira@chmsbc.org.br) e [tiago.nascimento@chmsbc.org.br](mailto:tiago.nascimento@chmsbc.org.br).

12.2. Seguem os seguintes Anexos ao presente Instrumento:

- a) Anexo I – Minuta de Contrato;
- b) Anexo II – Fluxograma de retirada e entrega de materiais críticos/semi entre as centrais nde materiais esterilizados (CMEs do CHMSBC);
- c) Anexo III - Relatório de procedimento operacional padrão (POP) do carro de transporte do CME;
- d) Anexo IV – Fluxograma de limpeza do carro de transporte de materiais para o CME;
- e) Anexo V - Relatório de controle interno entre as unidades do CHMSBC e CME;
- f) Anexo VI - Requisitos Básicos de Segurança e Medicina do Trabalho;
- g) Anexo VII – Declaração de Ciência.

São Bernardo do Campo/SP, 05 de julho de 2021.

Complexo Hospitalar Municipal de São Bernardo do Campo - CHMSBC  
**Setor de Compras e Contratos Administrativos**

**ANEXO I**  
**MINUTA - CONTRATO DE PRESTAÇÃO DE SERVIÇOS Nº .../2021**  
**Processo nº 032/2021**

**EMENTA:** Contratação de empresa especializada para prestação de serviços de transporte de produtos para saúde, estéreis e contaminados: materiais críticos, semicríticos e críticos de conformação complexa para reprocessamento na central de materiais esterilizados (CME), para as unidades que compõe o Complexo Hospitalar Municipal de São Bernardo do Campo.

**CONTRATADA:** ...

Por este instrumento contratual, as partes, de um lado a **FUNDAÇÃO DO ABC – COMPLEXO HOSPITALAR MUNICIPAL DE SÃO BERNARDO DO CAMPO**, inscrita no CNPJ-MF nº 57.571.275/0017-60, estabelecida à Estrada dos Alvarengas, 1001 – Bairro Alvarenga – São Bernardo do Campo/SP, neste ato representada por sua Diretora Geral, Dra. Agnes Mello Farias Ferrari, brasileira, casada, médica, portadora do RG nº 11.801.246-0 e do CPF nº 083.923.878-99, doravante denominado apenas **CONTRATANTE** e, de outro, a empresa ....., com sede a Rua ..., ..., ..., .../..., inscrita no CNPJ-MF sob o nº ..., representada por ..., portadora do RG/UF nº ... e do CPF/MF nº ..., doravante denominada **CONTRATADA**, tendo em vista o constante e decidido no Processo nº 032/2020, tem como justo e acordado o que segue:

**1 DO OBJETO**

**1.1.** Contratação de empresa especializada para prestação de serviços de transporte de produtos para saúde, estéreis e contaminados: materiais críticos, semicríticos e críticos de conformação complexa para reprocessamento na central de materiais esterilizados (CME), para o Hospital de Clínicas Municipal José Alencar, Hospital Anchieta, Hospital de Urgência, Hospital Municipal Universitário e Centro de Atenção Integral à Saúde da Mulher, unidades que compõem o Complexo Hospitalar Municipal de São Bernardo do Campo, conforme especificações técnicas estabelecidas no presente instrumento e seus Anexos, pelo período de 12 (doze) meses.

**1.1.1.** A Proposta Comercial da CONTRATADA, no que não for contrária ao estabelecido no presente instrumento, é parte integrante deste Contrato.

**2. DA EXECUÇÃO DOS SERVIÇOS**

**2.1.** A CONTRATADA prestará os serviços na seguinte unidade e endereço:

Unidade	Endereço
HC	Rua Paulo Coppini, nº 35 - Alvarenga– São Bernardo do Campo – SP.
HA	Rua Silva Jardim, 470 – Centro – São Bernardo do Campo – SP.
HU	Rua Joaquim Nabuco, nº 380, Centro – São Bernardo do Campo – SP.
HMU	Av. Bispo Cesar D’Acorso Filho, 161 – Rudge Ramos – São Bernardo do Campo/SP.
CAISM	Rua Brasil, 350 – Rudge Ramos/SP.

**2.2.** A CONTRATADA será responsável por prestar serviços de transporte sobre rodas para logística de transporte de material hospitalar, estéreis e contaminados, entre hospitais do Complexo Hospitalar Municipal de São Bernardo do Campo (CHMSBC), de acordo com as normas regulamentadoras: RDC 15, RDC 50, NR32, Recomendações para o enfrentamento da pandemia Covid-19 COFEN e demais legislações vigentes e pertinentes ao tema do objeto.

**2.2.1.** A CONTRATADA será responsável por garantir veículo adequado, conforme recomendação da RDC 15 e demais legislações vigentes.

**2.2.2.** A CONTRATADA deverá apresentar a descrição detalhada do modelo do veículo, incluindo a área de carga e cronograma de manutenção corretiva e preventiva.

**2.3.** A CONTRATADA disponibilizará 02 (dois) veículos tipo minivan (Doblô Cargo) com motorista, 7 (sete) dias por semana, incluindo feriados.

**2.4.** A CONTRATADA será responsável por garantir veículo exclusivo e apropriado para o transporte de produtos para saúde processados (estéreis) e produtos contaminados (sujos). A área de carga do veículo deverá ser fisicamente dividida em dois compartimentos distintos com acessos independentes e devidamente identificados como produtos para a saúde processado e produtos para a saúde não processado, respectivamente.

**2.5.** A CONTRATADA deverá disponibilizar ao funcionário responsável pelo transporte, um aparelho de telefonia móvel para contato com a CONTRATANTE, caso necessário.

**2.6.** A CONTRATANTE será responsável por fornecer à CONTRATADA recipientes (caixas): em quantidade suficiente, em material lavável, hermeticamente fechado, com cores distintas (branca para estéreis e preta para materiais contaminados) e padronizadas para o acondicionamento de materiais esterilizados e contaminados, que resistam às ações de punctura e ruptura, mantendo a integridade das embalagens e a esterilidade dos produtos e segurança no transporte.

**2.7.** A CONTRATANTE será responsável pela identificação das caixas com o nome do Hospital a que se destinam e elaboração e envio de lista anexa contendo a relação dos produtos processados (estéreis) e para processamento (contaminados).

**2.8.** A CONTRATANTE será responsável pela emissão da relação de materiais estéreis e contaminados que serão transportados pela CONTRATADA e entregues nos serviços definidos pela CONTRATANTE.

**2.9.** A CONTRATANTE deverá disponibilizar equipamento de proteção individual (EPI) ao trabalhador responsável pelo transporte e, orientar quanto ao uso de EPI e higienização das mãos.

**2.10.** A CONTRATADA será responsável pela retirada de materiais sujos nos expurgos do HA HU, HMU CAISM e, entrega de materiais estéreis no arsenal destas unidades hospitalares, mediante conferência da lista de materiais por funcionário designado pela CONTRATANTE.

**2.11.** A CONTRATADA será responsável por iniciar o fluxo de retirada e entrega de materiais estéreis e contaminados às 06h, no Hospital de Clínicas Municipal (HC) - Estrada dos Alvarengas, nº 1001, Bairro Assunção, São Bernardo do Campo, unidade hospitalar responsável pelo processamento de materiais médico-hospitalares.

**2.12.** A CONTRATADA realizará a entrega e retirada de materiais estéreis e contaminados para reprocessamento, de acordo com os horários estabelecidos de cada unidade hospitalar, sendo;

**2.12.1.** Hospital Anchieta (HA) - Rua Napoleão Aureano, nº 187 – Centro, São Bernardo do Campo, as 07:30h e 16:30h.

**2.12.2.** Hospital de Urgência (HU) - Rua Joaquim Nabuco, nº 380, Centro, São Bernardo do Campo, as 08h e 17:30h.

**2.12.3.** Ambulatório CAISM - Rua Brasil nº350 – Bairro Rudge Ramos – São Bernardo do Campo.

Segunda a Sexta-feira – Retirada de Materiais	
Retirada de materiais no HMU	07h
Retirada de matérias no CAISM	16h15
Segunda a Sexta-feira – Entrega de Materiais	
Entrega de materiais no CAISM	07h15
Entrega de materiais no HMU	16h30

**2.12.4.** Hospital Municipal Universitário (HMU) – Avenida Bispo Cesar D'acorso Filho, 161. Bairro Rudge Ramos, São Bernardo do Campo, conforme abaixo:

**Cronograma para transporte e reprocessamento de Equipamentos de Videocirurgias.**

<b>Segunda-feira</b>	
<b>Retirada na CME-HMU</b>	<b>12h</b>
Entrega na CME do HC	12h30
Retirada do material reprocessado na CME do HC	14h
<b>Retorno/entrega na CME do HMU</b>	<b>14h30</b>
<b>Terça-feira</b>	
<b>Retirada na CME-HMU</b>	<b>10h</b>
Entrega do material na CME do HC	10h30
Retirada do material reprocessado na CME do HC	13h
<b>Retorno/entrega na CME do HMU</b>	<b>13h30</b>
<b>Quarta-feira</b>	
<b>Retirada na CME-HMU</b>	<b>10h</b>
Entrega do material na CME do HC	10h30
Retirada do material reprocessado na CME do HC	13h
<b>Retorno/entrega na CME do HMU</b>	<b>13h30</b>
<b>Quinta-feira</b>	
<b>Retirada na CME-HMU</b>	<b>20h</b>
Entrega do material na CME do HC	20h30
Retirada do material reprocessado na CME do HC	23h
<b>Retorno/entrega na CME do HMU</b>	<b>23h30</b>
<b>Sexta-feira</b>	
<b>Retirada na CME-HMU</b>	<b>20h</b>
Entrega na CME do HC	20h30
Retirada do material reprocessado na CME do HC	23h
<b>Retorno/entrega na CME do HMU</b>	<b>23h30</b>

**2.13.** Havendo necessidade de manutenção ou ocorrência de quebra de equipamentos de esterilização do Hospital Municipal Universitário(HMU), será acionado plano de contingência para transporte de materiais para reprocessamento na CME do Hospital de Clínicas de acordo com o cronograma abaixo:

<b>Horários de retirada e entrega de materiais todos os dias da semana</b>	
<b>Retirada de materiais no HMU</b>	<b>Retorno dos materiais para HMU</b>
<b>07:00</b>	<b>14:30</b>
<b>14:30</b>	<b>18:00</b>
<b>18:00</b>	<b>22:00</b>
<b>01:00</b>	<b>05:00</b>

**2.14.** A CONTRATADA deverá seguir o fluxo, conforme os anexos deste instrumento, os quais constam a descrição detalhada do roteiro de entrega e retirada nos horários determinados para cada unidade hospitalar, descrição detalhada das caixas de transporte e carros para deslocamento de cargas entre as CMEs, fluxo de limpeza concorrente e terminal do veículo, cronograma de limpeza concorrente e terminal das caixas para o transporte de materiais estéreis e contaminados.

**2.15.** A CONTRATADA deverá apresentar documentos que comprovem o treinamento do trabalhador responsável pelo transporte quanto a higienização das mãos e uso de equipamento de proteção individual; plano de contingência para substituição do veículo referente ao veículo, a fim de evitar a interrupção do serviço prestado; programa de exames periódicos (toxicológico e vacinação do trabalhador); registro de entrega de uniformes e EPIs; escala mensal de trabalho apresentando folgas, férias e licença de funcionamento emitida pela Vigilância Sanitária do Município.

**2.16.** A CONTRATANTE se reserva ao direito de, a qualquer tempo, auditar o processo de trabalho, fluxos e rotina da CONTRATADA.

**2.17.** A CONTRATADA será responsável por garantir o transporte de produtos de materiais estéreis e contaminados para processamento de forma ininterrupta, de domingo a domingo, 24 (vinte e quatro) horas por dia, durante toda a vigência do presente Contrato, sem atrasos e/ou interrupções da entrega de produtos nas unidades hospitalares da CONTRATANTE.

### **3. DAS OBRIGAÇÕES DA CONTRATADA**

**3.1.** A CONTRATADA deverá substituir ou sanar às suas expensas, no total ou em parte, os serviços e/ou equipamentos em que se verificarem vícios, defeitos, ou incorreções resultantes da fabricação, manutenção ou de materiais empregados, no prazo de 24 (vinte e quatro) horas, a contar da informação a ser realizada preferencialmente por escrito.

**3.2.** A CONTRATADA deverá informar imediatamente ao gestor do contrato eventual suspensão da prestação do serviço, alteração de horário de atendimento, supressão de agenda, remarcações ou qualquer anormalidade verificada na execução do contrato, devendo do mesmo modo, prestar todos os esclarecimentos que lhe forem solicitados pela CONTRATANTE.

**3.3.** A CONTRATADA deverá garantir todo o apoio técnico por profissional especializado nos serviços, referente a treinamento de pessoal junto às unidades usuárias, caso seja solicitado pela CONTRATANTE.

**3.4.** A CONTRATADA deverá atribuir no momento da assinatura do Contrato, o responsável para o atendimento a CONTRATANTE, fornecendo o contato telefônico e e-mail do mesmo.

**3.4.1.** Eventual alteração do responsável técnico deverá ser imediatamente informada a CONTRATANTE, encaminhando imediatamente o novo contato.

**3.5.** A CONTRATADA é responsável por garantir a execução plena do objeto deste Contrato, sem qualquer interrupção, independentemente de suas eventuais necessidades de adaptação, desde a assinatura do presente Contrato, salvo caso fortuito ou força maior.

**3.6.** Durante a execução do contrato a CONTRATADA obriga-se a adotar todas as preocupações e cuidados tendentes a evitar danos materiais e pessoais a seus funcionários, seus prepostos e a terceiros, pelos quais será integralmente responsável.

**3.7.** A CONTRATADA deverá indicar um profissional, na condição de preposto contratual, responsável pelo atendimento à CONTRATANTE em todos os assuntos pertinentes à execução do Contrato.

**3.8.** A CONTRATADA deverá exigir que seus profissionais, quando no ambiente da CONTRATANTE, apresentem-se de forma adequada, identificados com crachá da empresa com foto recente, que obedeçam aos regulamentos internos do local de trabalho, normas técnicas e protocolos recomendados para os procedimentos realizados.

**3.8.1.** A CONTRATADA deverá manter disciplina nos locais dos serviços substituindo, após notificação, qualquer mão-de-obra cujo comportamento seja considerado inconveniente pela CONTRATANTE.

**3.9.** A CONTRATADA deve cumprir, além das normas vigentes de âmbito Federal, Estadual ou Municipal, as Normas de Segurança e Medicina do Trabalho.

**3.10.** A CONTRATADA não reproduzirá, divulgará ou utilizará em benefício próprio, ou de terceiros, quaisquer informações de que tenha tomado ciência em razão da execução dos serviços discriminados, sem o consentimento prévio e por escrito da CONTRATANTE.

**3.11.** A CONTRATADA não utilizará o nome da CONTRATANTE, ou sua qualidade de CONTRATADA, em quaisquer atividades de divulgação empresarial, como, por exemplo, em cartões de visita, anúncios e impressos, sem o consentimento prévio e por escrito da CONTRATANTE.

**3.12.** A CONTRATADA instruirá sua mão-de-obra, quanto à prevenção de acidente no trabalho de acordo com as normas vigentes instituídas pela Engenharia de Segurança do Trabalho da CONTRATANTE, provendo-os dos equipamentos de proteção individual (EPI), com exceção aos itens constantes no item 5.6 do anexo VI, bem como fiscalizando o seu uso.

**3.13.** A CONTRATADA prestará os serviços dentro dos parâmetros de rotinas estabelecidas, fornecendo todos os materiais e equipamentos em quantidade, qualidade e tecnologia adequadas, com a observância das normas técnicas e legislações vigentes.

**3.14.** A CONTRATADA garantirá livre acesso a informações, dos procedimentos e à documentação referente aos serviços prestados, aos gestores indicados pela CONTRATANTE, para o acompanhamento da gestão contratual.

**3.15.** A CONTRATADA responsabiliza-se pelos danos causados diretamente à CONTRATANTE ou a terceiros, em decorrência de suas ações, tendo direito a CONTRATANTE ao ressarcimento da CONTRATADA, por força contratual, em eventual responsabilidade da CONTRATANTE em decorrência de defeitos nos serviços da CONTRATADA, podendo inclusive denunciá-la à lide para evitar o ajuizamento de ação de regresso.

**3.16.** Ao final da vigência deste Contrato, toda a documentação, históricos, processos estabelecidos e arquivos gerados, deverão ser entregues pela CONTRATADA a CONTRATANTE.

**3.17.** A CONTRATADA se responsabilizará por todas as despesas com encargos e obrigações sociais, trabalhistas, fiscais e comerciais decorrentes da execução contratual, sendo que os empregados da CONTRATADA não terão, em hipótese alguma, qualquer relação de emprego com a CONTRATANTE.

**3.17.1.** Caberá a CONTRATADA requerer a exclusão da CONTRATANTE do polo passivo de eventuais ações demandadas por seus funcionários em face CONTRATANTE, visando minimizar prejuízos judiciais e econômicos para esta Instituição.

**3.18.** A CONTRATADA terá seu desempenho submetido a acompanhamentos sistemáticos de acordo com os critérios de avaliação e controle da CONTRATANTE, através de formulários próprios.

**3.19.** A fiscalização ou acompanhamento da execução deste Contrato, por parte dos órgãos competentes da CONTRATANTE, não exclui nem reduz a responsabilidade da CONTRATADA.

**3.20.** A CONTRATADA cumprirá o Regimento Interno e as demais Normas Internas do CONTRATANTE, assim como outras normas relativas à engenharia de segurança do trabalho com base na lei 6.514, de 22/09/1977, portaria 3.214, (NR) e demais disposições legais e às regulamentações da Agência Nacional de Vigilância Sanitária (ANVISA) e do Ministério da Saúde.

**3.21.** A CONTRATADA manterá completo e absoluto sigilo sobre quaisquer dados, materiais, pormenores, informações, documentos, especificações técnicas ou comerciais, inovações que venha a ter conhecimento ou acesso, ou que venha a ser confiado em razão deste contrato, inclusive os dados protegidos pela Lei Geral de Proteção de Dados Pessoais nº 13.709/2018, não podendo, sob qualquer pretexto, divulgar, revelar, reproduzir, utilizar, tratar, ou deles dar conhecimentos a terceiros a esta contratação, sob pena da lei.

**3.22.** A CONTRATADA será responsável por todos os ônus e tributos, emolumentos, honorários ou despesas incidentais sobre os serviços contratados, bem como cumprir rigorosamente, todas as obrigações trabalhistas, previdenciárias e acidentárias relativas ao pessoal que empregar para a execução dos serviços, inclusive as decorrentes de convenções, acordos ou dissídios coletivos, mantendo a disposição do CONTRATANTE toda e

qualquer documentação pertinente (ficha de registro, guias de recolhimento dos encargos trabalhistas e previdenciários, exames admissionais e periódicos).

**3.23.** A CONTRATADA assume a defesa contra quaisquer reclamações ou demandas ambientais, administrativas e judiciais, arcando com os respectivos ônus, decorrentes de quaisquer falhas na prestação dos serviços ora contratados ou danos que venham a ser causados durante o período de execução dos serviços, seja na atuação direta, seja por seus empregados ou prepostos.

**3.24.** A CONTRATADA não terá como sócios, gerentes, diretores ou administradores, os cônjuges, companheiros (as) ou parentes em linha reta, colateral ou por afinidade, até o terceiro grau, inclusive, de funcionários, ocupantes dos cargos de direção, chefia, assessoramento da CONTRATANTE, sob pena de rescisão contratual.

**3.25.** A CONTRATADA não utilizará na execução do objeto do presente contrato, quaisquer funcionários, administradores ou ocupantes de cargos de direção da Fundação do ABC e de suas mantidas.

#### **4. DAS OBRIGAÇÕES DA CONTRATANTE**

**4.1.** A CONTRATANTE gerenciará o Contrato, por intermédio de sua Gerência de Infra Estrutura.

**4.2.** A CONTRATANTE exercerá a fiscalização, examinando quanto ao cumprimento deste Contrato.

**4.3.** A CONTRATANTE efetuará os pagamentos, referentes aos serviços prestados, deduzindo-se das faturas as eventuais glosas determinadas pelo Gestor do Contrato, sendo assegurado à CONTRATADA o direito à ampla defesa.

**4.4.** Não obstante a CONTRATADA seja a única responsável pela prestação do serviço, a CONTRATANTE reserva-se o direito de, sem que de qualquer forma restrinja a plenitude desta responsabilidade, exercer a fiscalização mais ampla e completa sobre os serviços prestados e aceitos pela CONTRATANTE.

**4.5.** A CONTRATANTE assegurar-se-á que o número de empregados alocados ao serviço por parte da CONTRATADA seja o suficiente para o adequado desempenho dos serviços.

**4.6.** A CONTRATANTE solicitará à CONTRATADA e seus prepostos, tempestivamente, todas as providências necessárias ao adequado desempenho dos serviços.

**4.7.** A CONTRATANTE emitirá pareceres em todos os atos relativos à execução deste Contrato, em especial, a aplicação de sanções, alterações e repactuações contratuais.

**4.8.** A CONTRATANTE permitirá o livre acesso dos empregados da CONTRATADA para execução dos serviços, quando autorizados.

**4.9.** A CONTRATANTE exigirá, após ter advertido a CONTRATADA por escrito, o imediato afastamento de qualquer empregado ou preposto da mesma, que não mereça a sua confiança ou embarace a fiscalização ou, ainda, que se conduza de modo inconveniente ou incompatível com o exercício das funções que lhe forem atribuídas.

**4.10.** É vedada à CONTRATANTE, e seus representantes, exercer poder de mando sobre os empregados da CONTRATADA, reportando-se somente aos prepostos e responsáveis por ela indicados.

**4.11.** A CONTRATANTE assegurará as condições mínimas para a realização dos procedimentos com segurança, garantindo a guarda e conservação dos serviços, após sua conferência e entrada em seu estabelecimento.

**4.12.** A CONTRATANTE fiscalizará por intermédio do gestor/fiscal do contrato os serviços objeto do Contrato.

**4.13.** A CONTRATANTE prestará informações e esclarecimentos que eventualmente venham a ser solicitadas pela CONTRATADA e que digam respeito à natureza dos serviços que tenham de executar.

## **5. DAS SANÇÕES ADMINISTRATIVAS E DEMAIS PENALIDADES**

**5.1.** A CONTRATANTE poderá aplicar advertência quando ocorrer prestação insatisfatória dos serviços ou pequenos transtornos ao desenvolvimento dos serviços, desde que sua gravidade não recomende as sanções posteriormente descritas.

**5.2.** Em caso de infrações, o CHMSBC poderá aplicar à CONTRATADA a seguinte sanção de multa:

**5.2.1.** Multa de 20% (vinte por cento), por inexecução parcial ou total do contrato, calculada sobre o valor total do Contrato. Na hipótese de reincidência por parte da CONTRATADA, a CONTRATANTE poderá rescindir o contrato, nos termos da cláusula 8.2;

**5.2.2.** Faculta-se ao CHMSBC, no caso da CONTRATADA não cumprir o serviço contratado, adquirir o produto de outra empresa, devendo a CONTRATADA arcar com os custos que eventualmente forem acrescidos para a aquisição.

**5.3.** A CONTRATANTE poderá, em decorrência da gravidade dos atos praticados pela CONTRATADA, suspender temporariamente sua participação em coleta de preços a ser realizada pelo Complexo Hospitalar Municipal de São Bernardo do Campo, pelo prazo de até 02 (dois) anos.

**5.3.1.** A CONTRATADA possui plena ciência que a CONTRATANTE encaminhará relato do ocorrido a municipalidade e a Fundação do ABC, mantenedora da CONTRATANTE, para que caso assim desejem, também suspendam o direito de participar em processos de compras/contratação por eles iniciados.

**5.4.** A sanção de Multa poderá ser aplicada cumulativamente com as demais sanções, não terá caráter compensatório e a sua cobrança não isentará a CONTRATADA de indenizar a CONTRATANTE por eventuais perdas e danos.

**5.5.** Constatado o descumprimento de quaisquer obrigações decorrentes do ajuste, a CONTRATANTE notificará a CONTRATADA acerca de sua intenção de aplicar-lhe eventuais penas, sendo-lhe facultada apresentação de defesa escrita, se assim entender, no prazo de 05 (cinco) dias úteis, contados do recebimento da referida notificação.

**5.6.** Uma vez apresentada a defesa, a CONTRATANTE poderá, após análise, deferir a pretensão, restando afastada, então, a possibilidade da penalização, ou indeferir a pretensão, dando prosseguimento aos trâmites administrativos visando à efetiva aplicação da pena.

**5.6.1.** Na hipótese de indeferimento, será a CONTRATADA notificada da referida decisão, podendo a CONTRATANTE realizar o abatimento da multa calculada na nota fiscal emitida para o pagamento dos serviços contratados.

## **6. DAS CONDIÇÕES DE PAGAMENTO E CRITÉRIOS DE FATURAMENTO**

**6.1.** A CONTRATANTE deverá pagar à CONTRATADA o valor dos serviços prestados, exclusivamente através de depósito em conta corrente.

**6.1.1.** A CONTRATADA deverá indicar na documentação fiscal o número de sua conta corrente, agência e banco no qual deverá ser efetuado o pagamento.

**6.1.2.** Em nenhuma hipótese serão aceitos títulos via cobrança bancária.

**6.2.** O pagamento dos serviços será realizado no dia 28 (vinte e oito) do mês subsequente ao mês da prestação dos serviços, desde que a nota fiscal seja entregue à CONTRATANTE com, no mínimo, 10 (dez) dias de antecedência à data do vencimento, com a apresentação junto a Nota Fiscal / Fatura das certidões de regularidade fornecidas pela Secretaria da Receita Federal do Brasil e pela Procuradoria Geral da Fazenda Nacional referente a débitos relativos aos tributos federais e à dívida ativa da União (CND), FGTS (CRF) e Justiça do Trabalho (CNDT), por parte da CONTRATADA.

**6.2.1.** Caso se faça necessária a reapresentação de qualquer fatura por culpa da CONTRATADA, o prazo previsto na presente Cláusula será reiniciado.

**6.2.2.** Dos pagamentos, será retido na fonte, quando for o caso, o valor correspondente ao Imposto Sobre Serviços de Qualquer Natureza (ISSqn), nos termos da legislação específica e demais tributos que recaiam sobre o valor faturado.

**6.2.3.** A liberação para pagamento da nota fiscal/fatura ficará condicionada ao ateste do Gestor do Contrato e à entrega dos documentos mencionados no item 6.2.

**6.2.4.** Todas as notas fiscais emitidas devem ter os seguintes dizeres: **“Despesa realizada com base no C.Gestão SS nº 001/2018 com a PMSBC.**

**6.3.** A CONTRATADA deverá encaminhar a nota fiscal desmembrada para cada unidade, e estas deverão ser emitidas para a Fundação do ABC – Complexo Hospitalar Municipal de São Bernardo do Campo, CNPJ nº 57.571.275/0017-60.

**Endereço de Fatura e Cobrança:** Estrada dos Alvarengas, 1001 – Bairro Alvarenga – São Bernardo do Campo/SP.

**6.3.1.** Fica facultado a CONTRATADA o envio da nota fiscal eletronicamente.

**6.4.** A CONTRATADA, neste ato, declara estar ciente de que os recursos utilizados para o pagamento dos serviços ora contratados serão aqueles repassados pela Prefeitura Municipal de São Bernardo do Campo, em razão do Contrato de Gestão SS nº 001/2018, firmado entre a CONTRATANTE e a Prefeitura Municipal de São Bernardo do Campo, para a gestão do Complexo Hospitalar Municipal de São Bernardo do Campo.

**6.5.** A CONTRATANTE compromete-se em pagar o preço irrevogável constante da proposta da CONTRATADA, desde que não ocorram atrasos e/ou paralisação dos repasses pela Prefeitura Municipal de São Bernardo do Campo para a CONTRATANTE, relativo ao custeio do objeto do Contrato de Gestão SS nº 001/2018.

**6.6.** No caso de eventuais atrasos, os valores serão atualizados de acordo com a legislação vigente, salvo quando não decorram de atrasos e/ou paralisação dos repasses pela Prefeitura Municipal de São Bernardo do Campo para a CONTRATANTE, em consonância com o disposto nas cláusulas 6.4 e 6.5 deste CONTRATO.

## **7. DAS ALTERAÇÕES DO CONTRATO**

**7.1.** O presente contrato poderá ser alterado, desde que, de forma fundamentada e em consenso, sempre através de termo aditivo.

**7.2.** As partes poderão realizar acréscimos ou supressões ao objeto do presente contrato desde que previamente acordadas e formalizadas por meio de termo aditivo.

**7.2.1.** Os acréscimos e supressões poderão ser solicitados pela CONTRATANTE, cabendo à CONTRATADA, em caso de discordância, notificar o interesse no distrato observando o prazo mínimo estipulado neste instrumento.

## **8. DA RESCISÃO/RESILIÇÃO**

**8.1.** As partes poderão rescindir, imotivadamente, o presente Contrato, desde que comunicado por escrito à outra com antecedência mínima de 30 (trinta) dias, ou celebrar, amigavelmente, o seu distrato na forma da lei, em qualquer caso, nenhuma indenização será devida.

**8.2.** A rescisão, por inadimplemento das obrigações prevista no presente Contrato poderá ser declarada unilateralmente pela CONTRATANTE, mediante decisão motivada.

**8.3.** Dar-se-á automaticamente a rescisão dos contratos decorrentes de obrigações contraídas por meio de Convênios Administrativos ou Contratos de Gestão, no caso de rescisão das respectivas avenças administrativas, sendo que nesta hipótese nenhuma indenização será devida, facultando-se a rescisão unilateral sem aviso prévio.

**8.4.** Na hipótese de rescisão por inadimplemento, além das sanções cabíveis, ficará a CONTRATADA sujeita à multa de 10% (dez por cento) calculada sobre o saldo do serviço não executado, sem prejuízo da retenção de créditos, reposição de importâncias indevidamente recebidas e das perdas e danos que forem apurados.

## **9. DA CESSÃO E TRANSFERÊNCIA**

**9.1.** O presente contrato não poderá ser objeto de cessão, transferência ou subcontratação no todo ou em parte, a não ser com prévio e expresso consentimento do CONTRATANTE e sempre mediante instrumento próprio.

**9.1.1.** O cessionário fica sub-rogado em todos os direitos e obrigações do cedente e deverá atender a todos os requisitos de habilitação previamente estabelecidos.

## **10. DO RECURSO AO JUDICIÁRIO**

**10.1.** Caso as partes tenham que ingressar em juízo para haver o que lhe for devido, ficarão sujeitas ao pagamento do principal, despesas processuais e honorários conforme determinação judicial arbitrada em sentença.

## **11. DA VIGÊNCIA**

**11.1.** O prazo de vigência deste Contrato será de 12 (doze) meses, contados a partir da data de sua assinatura.

**11.1.1.** O prazo contratual poderá ser prorrogado por iguais ou menores períodos e sucessivos, até o limite de 60 (sessenta) meses.

**11.1.2.** O valor permanecerá inalterado durante a vigência do presente Contrato, podendo ser reajustado a cada período de 12 (doze) meses, desde que seja previamente discutido e acordado pelas partes.

## **12. DO VALOR**

**12.1.** Dá-se ao presente Contrato o valor total estimado de R\$ ..., sendo :

Descrição	Valor unitário	Valor Mensal Estimado	Valor Anual Estimado
02 – Veículos Modelo Minivan (Doblô Cargo)	R\$ ...	R\$ ...	R\$ ...

**12.1.1.** O valor acima descrito se trata de mera estimativa, não se obrigando a CONTRATANTE, de forma alguma, a atingi-lo.

## **13. DA EXCEÇÃO DO CONTRATO NÃO CUMPRIDO**

**13.1.** A CONTRATADA não poderá opor a CONTRATANTE a exceção do Contrato não cumprido como fundamento para a interrupção unilateral do serviço, nos termos de art. 476 do Código Civil.

## **14. DO FORO DE ELEIÇÃO**

**14.1.** Fica eleito o Foro do município de São Bernardo do Campo, para dirimir qualquer dúvida ou litígio decorrente do presente contrato, com expressa renúncia a outro por mais privilegiado que seja.

## **15. DAS DISPOSIÇÕES GERAIS**

**15.1.** Fica a CONTRATADA obrigada a manter durante a execução deste Contrato todas as condições de qualificação e habilitação exigidas no respectivo procedimento de Coleta de Preços.

**15.2.** Considerando a possibilidade de as partes negociarem os termos deste contrato, fica desde já afastada, na presente contratação, a aplicabilidade do artigo 423 do Código Civil vigente.

**15.3.** Os termos deste Contrato são confidenciais e, salvo disposição legal em contrário, a CONTRATANTE não poderá divulgar esses termos a nenhum terceiro sem o consentimento por escrito da CONTRATADA.

**15.4.** A tolerância por qualquer das Partes quanto ao cumprimento das cláusulas e condições contratuais ora firmadas não implicará renúncia, novação, transação ou precedente, devendo ser havida como mera liberalidade.

**15.5.** Se uma disposição contratual for considerada inválida, ilegal ou inexecutável a qualquer título, tal disposição será considerada em separado e não invalidará as disposições restantes, as quais não serão afetadas por esse fato.

E, por estarem as partes de comum acordo sobre as Cláusulas, termos e condições deste instrumento, firmam-no em 02 (duas) vias de igual teor e conteúdo, na presença de 02 (duas) testemunhas.

São Bernardo do Campo, ... de ... de ....2021.

\_\_\_\_\_  
**AGNES MELLO FARIAS FERRARI**

*Diretora Geral*

**FUNDAÇÃO DO ABC – COMPLEXO HOSPITALAR MUNICIPAL DE SÃO BERNARDO DO CAMPO**

\_\_\_\_\_  
...  
...  
...

**Testemunhas:**

**1- Nome:** \_\_\_\_\_ **CPF.:** \_\_\_\_\_ **Ass.:** \_\_\_\_\_

**2- Nome:** \_\_\_\_\_ **CPF.:** \_\_\_\_\_ **Ass.:** \_\_\_\_\_

## ANEXO II

### FLUXOGRAMA DE RETIRADA E ENTREGA DE MATERIAIS CRÍTICOS/SEMI CRÍTICOS ENTRE AS CENTRAIS DE MATERIAL ESTERILIZADO (CMEs) DO CHMSBC

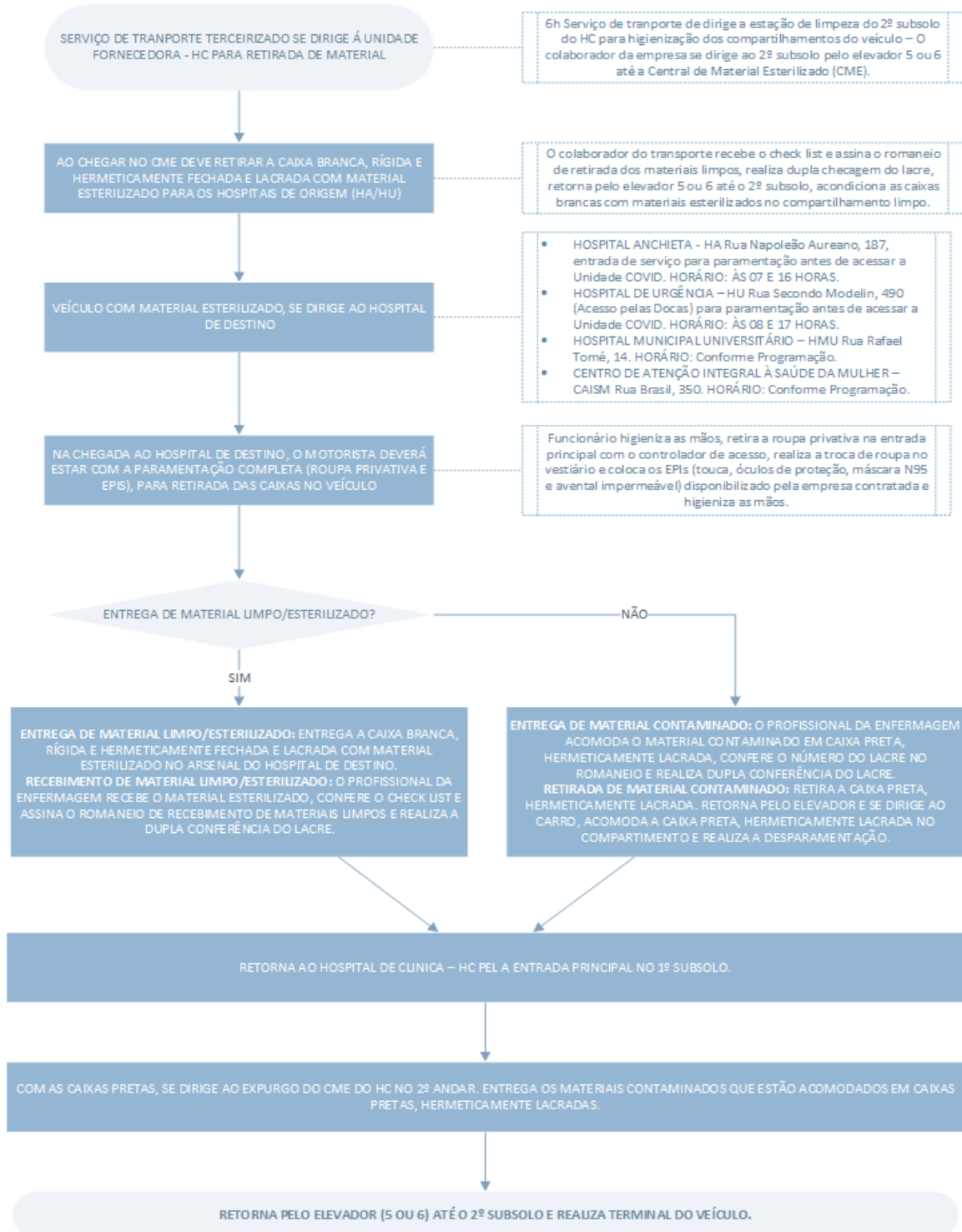

### ANEXO III

#### POP DE LIMPEZA DOS CARRO DE TRANSPORTE DO CME

PROCEDIMENTO OPERACIONAL PADRÃO CHMSBC (INFORMAR NOME DA UNIDADE HOSPITALAR)		
Gestão de Apoio Administrativo	AA.BB.XX.YYYY	
Limpeza e desinfecção do carro de transporte dos materiais do CME	Data Criação: dd/mm/aaaa	Rev.: ....
	Próxima Rev.: dd/mm/aaaa	Página: ....

#### 1. OBJETIVO

Realizar a limpeza e desinfecção do carro de Transporte do CME.

#### 2. ABRANGÊNCIA

Veículo especializado em transporte de materiais contaminados dos Hospitais do CHMSBC

#### 3. DESCRIÇÃO

##### 3.1. DEFINIÇÕES

A limpeza é a retirada da sujidade de qualquer superfície mediante energias química, física, mecânica ou térmica, num determinado período de tempo.

Desinfecção é o processo aplicado às superfícies inertes que elimina micro-organismos na forma vegetativa, não garantindo a eliminação total dos esporos bacterianos. Esse processo é realizado por meio de processos químicos (desinfetantes) ou físicos.

##### 3.2. MATERIAIS E EQUIPAMENTOS

- Planilha de registro de limpeza;
- Suporte limpa tudo (LT);
- Pano multiuso absorvível para limpeza de mobília e superfícies;
- Detergente líquido neutro;
- Desinfetante (quaternário de amônia);
- Rodo;
- Pano para limpeza do piso;
- Baldes azul e vermelho;
- Fibras brancas e verdes
- EPI's (óculos de proteção, máscara N95, avental, luvas de procedimento)

##### 3.3. PROCEDIMENTOS

Etapa	Responsável	Ação	Descrição
01	Auxiliar de limpeza	<p><b>Limpeza Concorrente:</b> Limpeza e desinfecção do compartimento limpo em todos os retornos ao Hospital.</p> <p><b>Limpeza Terminal:</b> Limpeza e desinfecção completa no fim do expediente no</p>	<p>O auxiliar de limpeza reúne todos os materiais e equipamentos necessários e inicia o processo de higienização e desinfecção:</p> <p>Reunir os materiais e produtos necessários para executar a limpeza;</p> <p>Colocar os produtos próximo ao lado de fora do veículo, de forma que não obstrua a passagem;</p>

		<p>compartimento limpo e após no compartimento contaminado.</p>	<p>Colocar EPIS;</p> <p>Fazer a descontaminação prévia com hipoclorito de sódio a 1% caso haja matéria orgânica visível previamente a limpeza.</p> <p>Usar pano diferenciado para limpeza dos mobiliários, parede e piso;</p> <p>Usar a técnica de dois baldes – um balde com detergente neutro (não rediluir produto diluído previamente em máquina diluidora) e um balde com água limpa.</p> <p>Realizar a limpeza em sentido único, utilizando o critério do menos contaminado para o mais contaminado, e de cima para baixo.</p> <p>Iniciar a limpeza do teto com suporte LT, fibra branca com detergente neutro e água, em um único sentido;</p> <p>Fazer o enxágue com rodo envolvido em pano úmido (tarja azul);</p> <p>Limpar a parede interna do transporte, de cima para baixo, sentido único com LT e detergente neutro (não rediluir produto, diluído previamente em máquina diluidora);</p> <p>Enxaguar com pano úmido (tarja azul);</p> <p>Limpe os vidros internamente com detergente, água e pano multiuso;</p> <p>Fazer o enxágue com água limpa;</p> <p>Espalhar a solução detergente com LT e fibra verde no piso;</p> <p>Fazer o enxágue com pano (tarja amarela) e rodo com água limpa, repetindo esta operação quantas vezes forem necessárias, trocando a água todas as vezes que executar o enxágue, evitando o excesso de água; após este procedimento, secar;</p> <p>Finalizar todos os procedimentos em sentido único utilizando, pano e desinfetante com quaternário de amônia (não rediluir o produto, diluído previamente em máquina diluidora) e não é necessário enxágue;</p> <p>Toda a sujeira deve ser recolhida na porta do veículo, nunca jogar para fora do ambiente limpo;</p> <p>Fechar as janelas e as portas;</p> <p>Levar os equipamentos para o DMIL (depósito de material de limpeza);</p> <p>Lavar e secar os equipamentos;</p>
--	--	---	--

			<p>Lavar e secar as luvas panos e baldes;</p> <p>Higienizar as mãos.</p> <p><b>Observações:</b> É de suma importância que os movimentos de limpeza e desinfecção sejam unidirecionais, das áreas menos contaminadas para as áreas mais contaminadas a fim de não haver um arraste de possíveis contaminantes de um lado para outro.</p>
--	--	--	---

#### 4. FLUXOGRAMA

##### Fluxograma Limpeza do Carro de Transporte de Materiais do CME

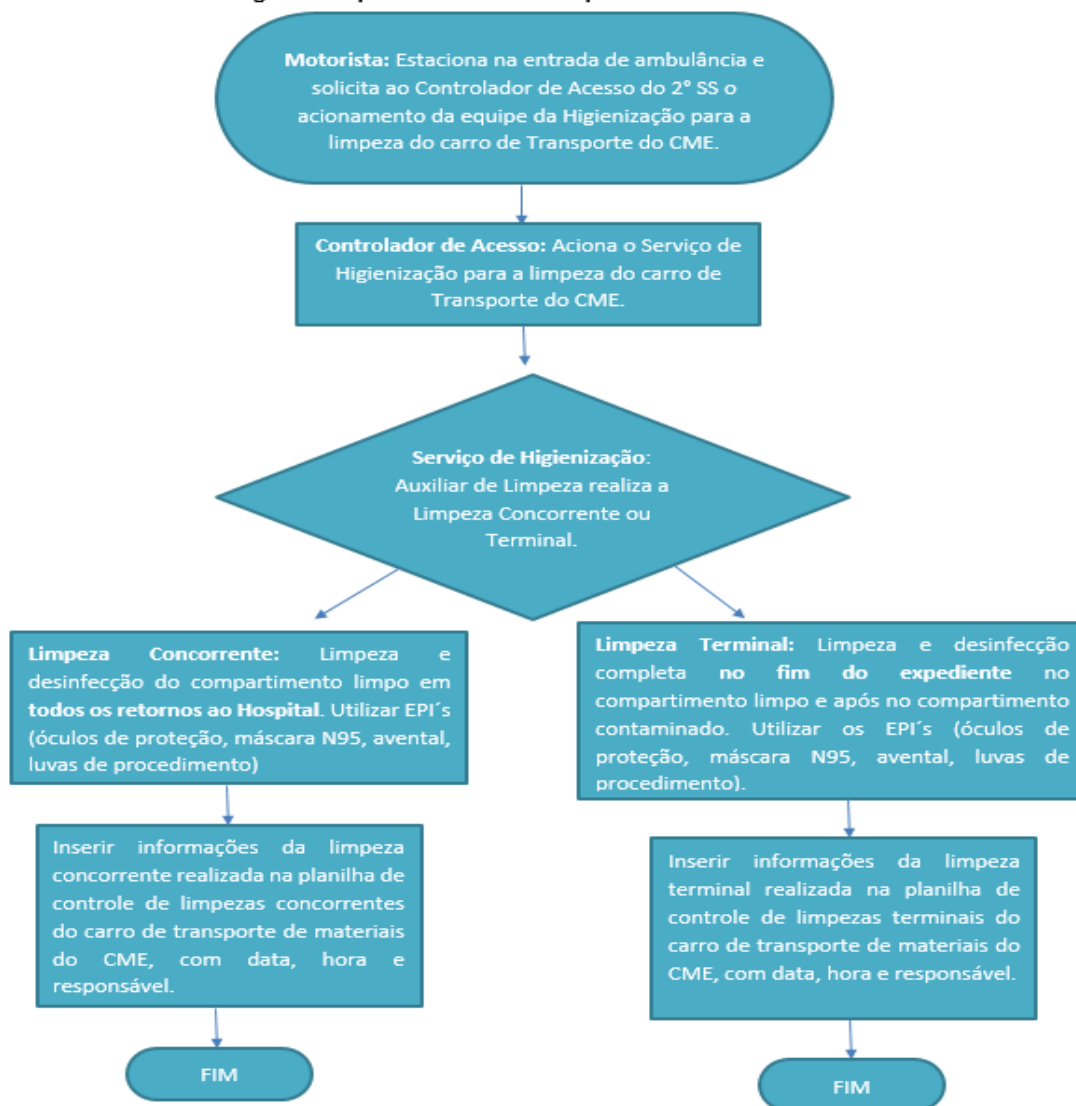

#### 5. REFERÊNCIAS

RDC 222 e NR 32.

## 6. HISTÓRICO

Descrição de todas as emissões/revisões realizadas no documento, bem detalhada.

Versão	Emissão	Descrição
000	Data da Elaboração	1ª versão - Emissão do documento
001	Data da Revisão	Todas as alterações realizadas deverão ser descritas e detalhadas

## 7. CONTROLE DE EMISSÃO

Elaboração		
Data	Nome do responsável	Setor
....	Maria Cremilda Sena Lúcio	Hotelaria
Verificação		
Data	Nome do responsável	Setor
....	Jaqueline Caldeira David dos Santos	S.C.I.H.
Aprovação		
Data	Nome do responsável	Setor
.....	Diretoria de Enfermagem	

#### ANEXO IV

#### FLUXOGRAMA DE LIMPEZA DO CARRO DE TRANSPORTE DE MATERIAIS PARA A CENTRAL DE MATERIAL ESTERELIZADO DO CHMSBC

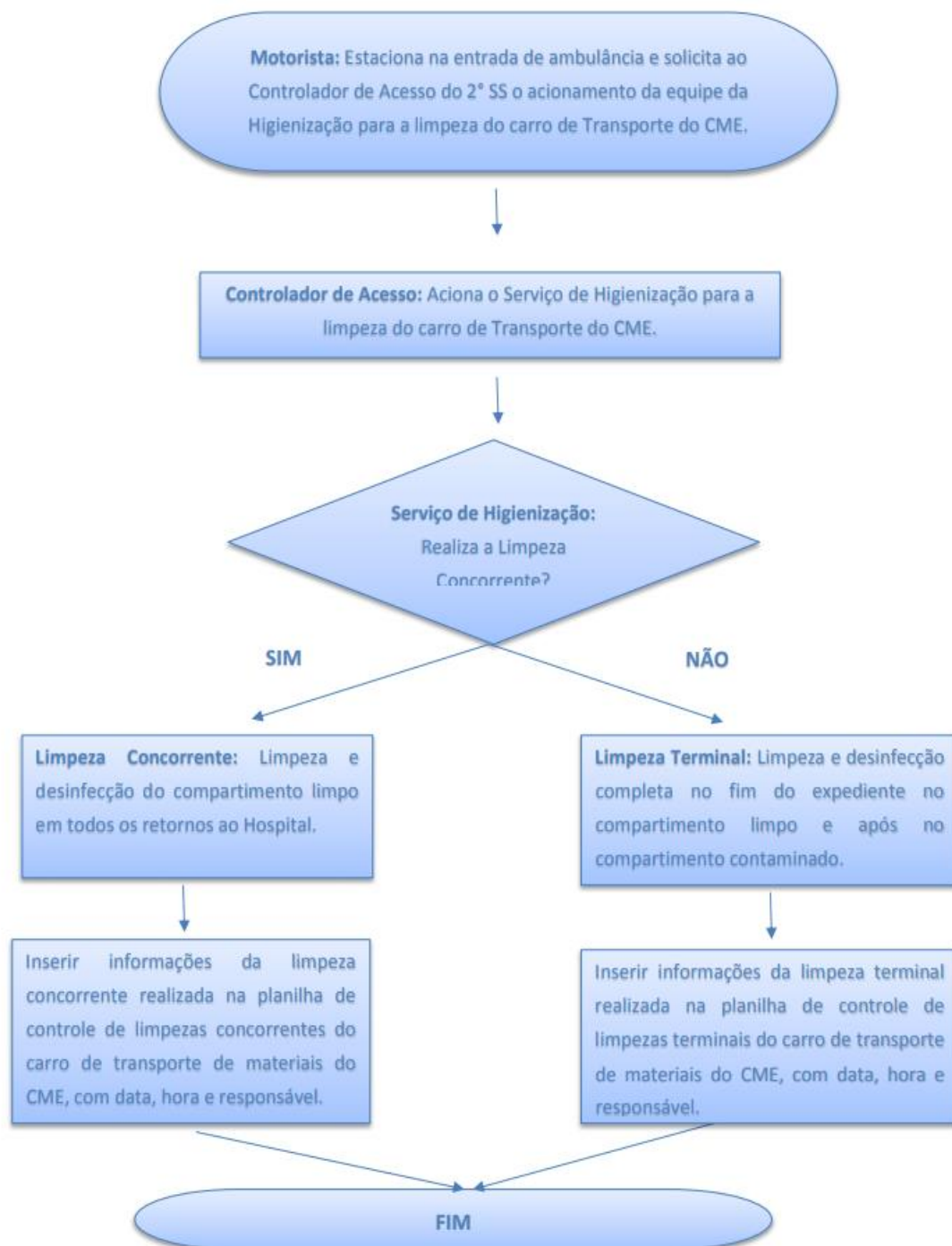

## RELATÓRIO DE CONTROLE INTERNO ENTRE AS UNIDADES DO CHMSBC E CME

**COMPLEXO HOSPITALAR MUNICIPAL DE SÃO BERNARDO DO CAMPO**  
Estrada dos Alvarengas, 1001 – Bairro Assunção – São Bernardo do Campo / SP  
CEP: 09850-550 tel: (11) 4353-1500

PREENCHER LEGÍVEL NOME E RELAÇÃO DE MATERIAL

**COMPLEXO HOSPITALAR MUNICIPAL DE SÃO BERNARDO DO CAMPO**  
Estrada dos Alvarengas, 1001 – Bairro Assunção – São Bernardo do Campo / SP  
CEP: 09850-550 tel: (11) 4353-1500

 <b>CONTROLE DE ENTREGA DE MATERIAL REPROCESSADO PARA O COMPLEXO HOSPITALAR</b>			
CLIENTE: ( ) H. ANCHIETA ( ) H. URGENCIA ( ) H.MU		HORÁRIO:	
DATA:		EQUIPE DE ENFERMAGEM:	
NUMERO DO LACRE:			
PEDIDO DE REPROCESSAMENTO DE PRODUTOS DE SAÚDE			
QT ENTREGUE	QT RECEBIDA	PRODUTOS ENVIADOS	OBSERVAÇÃO
		ABAIXADOR DE LINGUA	
		AFASTADOR KIRSHNER	
		AFASTADORES AVULSOS	
		ALAVANCAS AVULSAS	
		AMBU ADULTO	
		AMBU NEONATAL	
		AMBU PEDIATRICO	
		AREULOTOMO	
		BACIA	
		BALÃO REINALATORIO	
		BALDE	
		BANDEJA	
		BARACA	
		BICO DE OXIGENIOTERAPIA	
		BOMBA MEDELA	
		BORRIFADOR	
		BRAÇADEIRA	
		BUGGIE	
		CABRESTO	
		CAIXA DE PARTO CESAREA	
		CAIXA DE PARTO NORMAL	
		CAIXA DE PEQUENA CIRURGIA	
		CAMISA DIAGNOSTICA	
		CANETA DE BISTURI	
		CHERON	
		CIRCUITO ANESTESIA	
		CIRCUITO AVEA	
		CIRCUITO BIPAP	
		CIRCUITO DE TRASPORTE	
		CIRCUITO NEWPORT	
		CIRCUITO VELLA	
		CIRCUITO VELLA	
		CIRURGIA CURETAGEM CAIXA ( ) 1 ( ) 2 ( ) 3 ( ) 4 ( ) 5	
		CIRURGIA PLASTICA CAIXA ( ) 1 ( ) 2	
		CISTOSCOPIO	
		CLAMP INTESTINAL	
		COMADRE	
		CONECTOR	
		COPO DO RESPITADOR	
		CUBA RIM	
		CUPULA	
		CUPULA	
		CURETAS AVULSAS	
		CX DE TRAQUEOSTOMIA	
		DARTIGUES PARA HISTEROLABO	
		DESCOLADOR FREER	

	ESPATULA	
	ESPECULO	
	EXTENSÃO BOMBA MEDELA	
	EXTENSÃO DE SILICONE	
	FACA BECKMANN	
	FAIXA CARDIOTOCO	
	FELBOTOMIA ADULTO CAIXA ( ) 1 ( ) 2 ( ) 3 ( ) 4 ( ) 5	
	FELBOTOMIA INFANTIL CAIXA ( ) 1 ( ) 2 ( ) 3 ( ) 4 ( ) 5	
	Fenestrado ( ) P ( ) G Simples ( )	
	Fenestrado ( ) P ( ) G Simples ( )	
	FORCEPS AVULSOS	
	FRASCO DE SURFIC	
	GANCHO MONOPOLAR	
	HERNIORRAFIA ADULTO CAIXA ( ) 1 ( ) 2 ( ) 3	
	HERNIORRAFIA INFANTIL CAIXA ( ) 1 ( ) 2 ( ) 3 ( ) 4	
	HISTERECTOMIA ABDOMINAL CAIXA ( ) 1 ( ) 2 ( ) 3	
	HISTERECTOMIA VAGINAL CAIXA ( ) 1 ( ) 2	
	HISTEROMETRO	
	HISTEROSCOPIA CAIXA ( ) 1 ( ) 2 ( ) 3 ( ) 4	
	HISTEROSCOPIA VIDEO	
	INALADOR	
	JARRO	
	JOGO DE CURETA RECAIMER DE 1 AO 6	
	JOGO DE VELAS	
	KIT AMIU	
	KIT ANESTESIA	
	KIT CAFF	
	KIT CLAMPEAMENTO	
	KIT CURATIVO	
	KIT DIU	
	KIT INTRACATH	
	KIT REVISÃO	
	KIT SONDAGEM VESICAL ( CONTEM 01 CHERON E 01 CUBA RIM )	
	KIT SUTURA	
	KIT VENTURI	
	Lap campo ( X ) c/03 ( ) c/06	
	Lap de avental ( ) c/01 ( ) c/03	
	LAPAROSCOPIA CAIXA ( ) 1 ( ) 2 ( ) 3 ( ) 4 ( ) 5	
	LAPAROSCOPIA CAIXA ( ) 1 ( ) 2 ( ) 3 ( ) 4 ( ) 5	
	LAPAROTOMIA ADULTO CAIXA ( ) 1 ( ) 2	
	LAPAROTOMIA INFANTIL CAIXA ( ) 1 ( ) 3	
	LTCAIXA ( ) 1 ( ) 2 LAPS	
	MANOPLAS	
	MASCARA	
	MASCARA AMBU	
	MASCARA DE ANESTESIA	
	MORCELADOR	
	NEBULIZADOR	
	ODONTOLOGIA CAIXA ( ) 1 ( ) 2 ( ) 3 ( ) 4	
	PAPAGAIO	
	PEQUENA CIRURGIA CAIXA ( ) 1 ( ) 2 ( ) 3 ( ) 4	
	PEQUENA CIRURGIA INFANTIL	
	PERINEOPLASTIA CAIXA ( ) 1 ( ) 2	
	PINÇAS AVULSAS	

	PINO DE UMIDIFICADOR	
	PONTA AGULHA HINEI COM VIDEA	
	PONTA AGULHA MAIO	
	PONTA DE AASPIRADOR	
	PONTA DE CAF	
	RUGINA	
	SACA FIBROMA DE DOYEN	
	SAPATA	
	SUPRA PUBICA/VALVULAS DE PESO	
	TENTACANULA	
	TESOURAS AVULSAS	
	TRAQUEIA AVULSO	
	TRAQUEOSTOMIA CAIXA ( )1 ( )2	
	UMIDIFICADOR	
	UROGINECO CAIXA	
	VALVULA DE BREISK	
	VALVULA DE INSPIRAÇÃO E EXPIRAÇÃO	
	VALVULA PEEP (RISIO)	
	VELA AVULSA	
	VELAS TAMANHOS	
	VIAS BILIARES	
	VIDROS BANCO DE LEITE	
	OUTROS:	
PREENCHER LEGIVEL NOME E RELAÇÃO DE MATERIAL		
<div style="text-align: center;"> <p>_____ ASS. DO RESPONSÁVEL PELO ENCAMINHAMENTO DO MATERIAL (EQUIPE DE ENFERMAGEM)</p> <p>_____ ASS. RESPONSÁVEL PELO TRANSPORTE</p> </div>		

## **ANEXO VI**

### **REQUISITOS BÁSICOS DE SEGURANÇA E MEDICINA DO TRABALHO**

#### **1. INTRODUÇÃO**

O presente anexo tem por objetivo determinar parâmetros de Engenharia de Segurança e Medicina do Trabalho com relação à prestação de serviços pela empresa CONTRATADA nas dependências do CONTRATANTE sempre atendendo ao cumprimento da Portaria 3.214/78 do Ministério do Trabalho, e todas as suas atualizações, bem como as legislações complementares que regem a presente matéria. O cumprimento das legislações pertinentes a essa matéria, estará sob a coordenação do Serviço Especializado em Engenharia de Segurança e Medicina do Trabalho (SESMT) da CONTRATANTE.

#### **2. OBRIGAÇÕES DA CONTRATADA**

2.1 A CONTRATADA obriga-se a cumprir integralmente as presentes instruções no tocante a Engenharia de Segurança e Medicina do Trabalho, com o objetivo de proteger os funcionários de ambas as partes e demais bens e equipamentos próprios da CONTRATANTE, sem qualquer restrição à supervisão do SESMT.

2.2 A CONTRATADA obriga-se a cumprir e respeitar as determinações do presente documento e as Normas de Engenharia de Segurança e Medicina do Trabalho vigentes no âmbito da CONTRATANTE e, em nenhuma hipótese poderá alegar desconhecimento das mesmas, ficando responsável pelos atos de seus empregados decorrentes da inobservância das mesmas.

2.3 A CONTRATADA obriga-se a ter implementado PROGRAMA DE PREVENÇÃO DE RISCOS AMBIENTAIS (PPRA) e o PROGRAMA DE CONTROLE MÉDICO DE SAÚDE OCUPACIONAL (PCMSO) aos seus empregados de acordo com o que estabelece a NR-9 e NR-7 aprovadas pela portaria 3.214 de 08 de junho de 1978. Em especial a CONTRATADA deverá observar as adequações à NR-32, conforme o trabalho executado por seus empregados nas dependências da CONTRATANTE.

2.4 A CONTRATADA compromete-se a manter arquivado e à disposição, tanto da supervisão da CONTRATANTE como por parte de fiscalizações oficiais, cópia da carteira de vacinação; com as seguintes vacinas: *hepatite B, gripe influenza – H1N1 (do ano vigente), tríplice viral (sarampo, rubéola e caxumba – SRC), dupla adulto (difteria e tétano – DT), varicela* e todas as campanhas preconizadas pelo Ministério da Saúde.

2.4.1 A CONTRATADA compromete-se a manter arquivado e à disposição a primeira via do ATESTADO DE SAÚDE OCUPACIONAL (ASO) dos seus empregados que vierem a operar neste contrato conforme previsto na NR-7 da Portaria já referida no item acima. Em especial o Programa de Vacinação deverá constar como item de adequação a NR-32, incluindo o resultado da soroconversão para Hepatite B.

2.5 A CONTRATADA deve encaminhar a Engenharia de Segurança do Trabalho da CONTRATANTE uma relação documental de acordo com o explicitado abaixo, a saber:

2.5.1 COMPOSIÇÃO DOCUMENTAL REQUERIDA AOS PRESTADORES DE SERVIÇOS NO CHMSBC.

Base Legal: Em atendimento à Portaria 3.214/78, Norma Regulamentadora NR-1 (Disposições Gerais), ao Artigo 927 do Código Civil, e em observância às Normas de Segurança do Trabalho, a CONTRATADA deve fornecer em até 07 dias corridos da data de assinatura do contrato, cópias das seguintes documentações:

- Relação de funcionários contendo unidade de trabalho, nome completo, função, idade, RG e CPF.
- Cópia da Ficha de Registro de empregados ou livro de Registro;
- Cópia da Carteira de Trabalho e Previdência Social - CTPS (Páginas da Foto e qualificação civil, página do último contrato de trabalho e página seguinte);

- Cópia das Fichas de Equipamento de Proteção Individual- EPI e Equipamento de Proteção Coletiva- EPC, fornecido aos colaboradores para as atividades a serem desempenhadas;
- Cópia atualizada do Programa de Prevenção de Riscos Ambientais – PPRA;
- Cópia atualizada do Programa de Controle Médico de Saúde Ocupacional – PCMSO;
- Cópia do Atestado de Saúde Ocupacional - ASO's, Exames complementares pertinentes a cada função e ao Risco de cada atividade;
- Cópia atualizada da Carteira de Vacinação, contendo as seguintes vacinas: hepatite B, gripe influenza – H1N1 (do ano vigente), tríplice viral (sarampo, rubéola e caxumba – SRC), dupla adulto (difteria e tétano – DT), varicela e todas as campanhas preconizadas pelo Ministério da Saúde;
- Lista com as ferramentas e equipamentos a serem utilizados em cada função;
- Análise Preliminar de Risco (APR) para quaisquer atividades de risco (Altura, Espaço Confinado, Alta Tensão, Trabalho a Quente e etc);
- Ordem de Serviço - Descrição de Função e riscos inerentes as atividades;
- Liberação de participação da equipe em treinamento de integração, fluxo de acidente e instruções básicas sobre o Plano de Atendimento a Emergência - PAE na unidade de destino ou labor;
- Cópia do processo eleitoral de CIPA, Ata de instalação e posse e atas de reuniões mensais. Caso a empresa não constitua CIPA, apresentar carta de designado;
- Cópia de todas as Ficha de Informação de Segurança de Produtos Químicos - FISPQ.

#### 2.5.1.1 DOCUMENTOS COMPLEMENTARES RELACIONADOS A NATUREZA DA ATIVIDADE:

- Cópia do Certificado de Qualificação Profissional;
- Cópia do (s) Certificado (s) de Treinamentos Ministrados de Saúde e Segurança do Trabalho e Meio Ambiente:
  - NR-10 - Para atividades com energia elétrica em geral;
  - SEP- Sistema elevado de Potência - Para atividades com energia elétrica de alta tensão;
  - NR-33 - Para atividades em espaço confinado;
  - NR-35 - Para atividades de trabalho em altura.

2.5.2 A CONTRATADA deve informar imediatamente a CONTRATANTE quando ocorrer qualquer alteração em seu quadro funcionários e enviar toda a documentação relacionada acima.

2.5.3. As informações devem ser renovadas de acordo com os prazos legais, na ausência deste seguir os prazos determinados pela CONTRATANTE, sendo este semestralmente.

2.6 A CONTRATADA deve providenciar crachá de identificação, de uso obrigatório, para todos os funcionários que estiverem prestando serviço nas instalações da CONTRATANTE, especificando o cargo ocupado pelos mesmos.

2.7 Todo primeiro dia útil do mês, a CONTRATADA deve enviar cronograma de atividades ordinárias ao setor da Engenharia de Segurança do Trabalho. Em caso de atividade extraordinárias, a CONTRATADA deve enviar de imediato cronograma compatível para ciência e programação de acompanhamento da Engenharia de Segurança do Trabalho.

### 3. DESTAQUES SOBRE NORMAS REGULAMENTADORAS

3.1 A CONTRATADA deve obrigatoriamente adotar as medidas de proteção previstas em todas as NRs que forem aplicáveis ao seu processo de trabalho dentro das instalações da CONTRATANTE.

#### **4. ESCLARECIMENTOS SOBRE PREVENÇÃO CONTRA INCÊNDIO**

4.1 É proibido fumar em toda área interna das unidades da CONTRATANTE, Decreto 2018 de 01.10.96 que regulamenta a Lei 9294 de 15.07.96, nos termos do 4º do art. 220 da Constituição.

4.2 É proibido abrir válvula dos hidrantes, retirar mangueiras ou usá-las para qualquer finalidade sem prévio conhecimento e anuência da Engenharia de Segurança do Trabalho.

4.3 Os extintores de incêndio não devem ser retirados de seus pontos fixos sob nenhuma alegação, sem prévio conhecimento e anuência da Engenharia de Segurança do Trabalho.

4.4 Comunicar com antecedência à Engenharia de Segurança do Trabalho quaisquer intervenções que se fizerem necessárias para execução dos serviços no sistema de detecção, alarme e combate à incêndios, bem como realocação de equipamentos e periféricos.

4.5 Quando for necessária alteração de layout (pequenas obras) da área útil ocupada pela CONTRATADA, esta deve comunicar previamente a Engenharia de Segurança do Trabalho da CONTRATANTE.

#### **5. EQUIPAMENTOS DE PROTEÇÃO INDIVIDUAL**

5.1 A CONTRATADA deve fornecer e obrigar ao uso todos os Equipamentos de Proteção Individual (EPI) que se fizerem necessários para a execução das tarefas correspondentes.

Deve observar os seguintes aspectos com relação à melhor adequação dos mesmos:

5.1.1 A seleção e adequação do EPI deve seguir as recomendações da NR-6;

5.1.2 Ser de boa qualidade;

5.1.3 Possuir Certificado de Aprovação do Ministério do Trabalho e Certificado de Registro de Fabricante (que poderá ser solicitado pela Engenharia de Segurança do Trabalho da CONTRATANTE a qualquer momento).

5.2 Os Equipamentos de Proteção Individual devem ser mantidos em perfeitas condições de uso e em bom estado de higienização, devendo ser armazenados em local próprio, longe de qualquer outro material. O referido equipamento deverá ser fornecido gratuitamente ao funcionário.

5.3 A CONTRATADA deve ter documentado a entrega dos referidos equipamentos aos seus funcionários, bem como fazer orientação sobre a obrigatoriedade de seu uso.

5.4 A CONTRATADA deve manter nas instalações cedidas pelo CONTRATANTE, estoque dos EPIs utilizados por seus funcionários, a fim de que não falte em caso de substituição por perda, extravio ou qualquer outro motivo.

5.5 A CONTRATANTE reserva-se o direito de suspender o serviço, sem gerar qualquer ônus por tal interrupção, quando for detectado a falta do conjunto de EPIs necessários à execução do serviço.

5.6. A CONTRATANTE deve deixar a disposição dos funcionários da CONTRATADA os itens de proteção individual descartáveis que compõem suas instalações, nas atividades específicas que os demandam, a saber:

- Máscara descartável;
- Gorro descartável;
- Pro-pé descartável;
- Luva descartável;
- Avental descartável.

## 6. INSPEÇÕES DE SEGURANÇA

6.1 É facultado à CONTRATANTE, através de sua Engenharia de Segurança do Trabalho, realizar inspeções periódicas nas instalações e execução de serviços da CONTRATADA, com vistas a verificar o cumprimento das determinações legais bem como as recomendações constantes deste Documento, ou ainda recomendações de caráter geral, sempre com o objetivo de cumprir a legislação vigente e evitar Acidentes de Trabalho ou Doenças Profissionais.

6.2 A CONTRATANTE, através de sua Engenharia de Segurança do Trabalho, pode suspender qualquer trabalho no qual se evidencie risco iminente, ameaçando a integridade física de funcionários de ambas as partes, ou ainda que possa resultar em prejuízo material de grande monta para a própria CONTRATANTE.

6.3 As irregularidades apontadas nas Inspeções devem ser sanadas pela CONTRATADA, sob pena de sofrer suspensão do trabalho até que as mesmas sejam sanadas.

## 7. COMUNICAÇÃO DE ACIDENTES DE TRABALHO

7.1 Quando da ocorrência de Acidente de Trabalho, com funcionário da CONTRATADA, este deve seguir o fluxo de acidente da unidade de labor, tanto para acidente biológico, não biológico e trajeto.

7.2 A CONTRATADA deve emitir a CAT - Comunicação de Acidente de Trabalho, e informar de imediato a Engenharia de Segurança do Trabalho da CONTRATANTE.

7.3 Todo Acidente de Trabalho, com ou sem perda de tempo, deve ser comunicado através de relatório ao SESMT da CONTRATANTE, da maneira mais detalhada possível, na data de ocorrência do mesmo.

## 8. TREINAMENTOS E EDUCAÇÃO CONTINUADA

8.1 Os funcionários da CONTRATADA devem receber capacitação continuada, seguida de acompanhamento e avaliação (ênfase no uso de proteção individual e conhecimento de procedimentos operacionais) antes de iniciar as atividades nas dependências da CONTRATANTE, para que a qualidade dos serviços sejam sempre a mesma e para evitar Acidentes de Trabalho.

8.2 A CONTRATADA deve disponibilizar a relação de nomes e RG dos funcionários que prestarão serviços na CONTRATANTE em até 07 dias corridos da data de assinatura do contrato, para realização do treinamento de integração.

8.3 A CONTRATADA deve enviar atualização dos nomes dos funcionários sempre que houver mudança.

8.4 Os funcionários da CONTRATADA devem receber treinamento em relação aos produtos químicos, como por exemplo: *fumos metálicos, cola de contato, tinta, solventes, particulados sólidos de mercúrio nas lâmpadas fluorescentes e etc.*

8.5 Em caso de trabalho em altura, a CONTRATADA deve evidenciar treinamento para execução da atividade em conformidade com a NR-35, inclusive destinar um técnico de segurança do trabalho para acompanhamento.

8.6 Em caso de trabalho em espaço confinado, a CONTRATADA deve evidenciar treinamento para execução da atividade em conformidade com a NR-33, inclusive destinar um técnico de segurança do trabalho para acompanhamento.

8.7 A CONTRATADA deve apresentar cópia do Programa de Treinamento, mencionado no itens 8.1 e 8.2, bem como as atualizações que vier a fazer do mesmo, observando os dispostos na NR-32.

8.8 A CONTRATADA deve liberar seus funcionários para treinamento de integração, fluxo de acidente e Instruções básicas sobre o Plano de Atendimento a Emergência - PAE na unidade de destino ou labor.

## 9. DISPOSIÇÕES GERAIS

9.1 A CONTRATADA, que pelo número de funcionários não for obrigada a manter pessoal especializado em Engenharia de Segurança e Medicina do Trabalho, como previsto na NR-4, deverá designar profissional da área, para que uma vez por mês mantenha intercâmbio com o SESMT da CONTRATANTE, sobre as ocorrências e possíveis sugestões para o bom desenvolvimento do trabalho.

9.5. Qualquer interrupção ou suspensão dos trabalhos, motivados pela não observância das instruções constantes neste documento, não exime a CONTRATADA das obrigações contratuais e penalidades constantes das cláusulas contratuais referentes a multa e prazos.

9.3 A CONTRATADA deve atender ao disposto no Quadro I da NR-5, da portaria 3214/78, e encaminhar a Engenharia de Segurança do Trabalho da CONTRATANTE cópia do edital de convocação e do calendário anual de reuniões da CIPA.

9.4 Em caso de não enquadramento no Quadro I da NR-5, a CONTRATADA deve promover anualmentetreinamento para o designado responsável pelo cumprimento do objetivo desta NR.

9.5 A CONTRATANTE reserva-se o direito de fazer outras exigências com respeito a Engenharia de Segurança e Medicina do Trabalho, sempre que julgue necessário, para a proteção de funcionários e bens materiais de sua propriedade.

9.6 A CONTRATADA deve obedecer às legislações pertinentes ao destino de Resíduos Sólidos, em especial a RDC 306 da ANVISA, tendo inclusive PGRSS próprio, caso seja da área de saúde.

**ANEXO VII**  
**DECLARAÇÃO DE CIÊNCIA**

Declaro que tomei ciência do disposto no item 2.4 do Ato Convocatório do Processo nº032/2021, referente à contratação de empresa especializada para prestação de serviços de transporte de produtos para saúde, estéreis e contaminados: materiais críticos, semicríticos e críticos de conformação complexa para reprocessamento na central de materiais esterilizados (CME) do Hospital de Clínicas Municipal José Alencar, o qual prevê que a simples participação, implica na aceitação de todas as condições estabelecidas no Ato Convocatório do Processo nº032/2021 e seus Anexos.

Declaro ainda estar ciente que todos eventuais questionamentos acerca das condições previstas na minuta de contrato, deverão ser realizados antes do envio da proposta, tendo em vista que após aceite das condições não será permitida qualquer alteração das condições contratuais.

---

**Nome da Empresa**  
**CNPJ**  
**Procurador Legal**