

**ATO CONVOCATÓRIO**  
**PROCESSO nº 026/2022-CSSBC**  
**Data MÁXIMA para resposta: 02 de setembro de 2022**

A Fundação do ABC – Complexo de Saúde de São Bernardo do Campo (CSSBC), nos termos do seu Regulamento Interno de Compras e Contratação de Serviços de Terceiros e Obras, declara a intenção de contratar empresa especializada em impermeabilização para executar a impermeabilização com sistema de membrana elastomérica da cobertura, rampa de acesso ao heliponto e laje do auditório, para o Hospital de Clínicas Municipal José Alencar, unidade que integra o Complexo de Saúde de São Bernardo do Campo.

**1. OBJETO**

1.1. O presente Ato Convocatório objetiva a contratação de empresa especializada em impermeabilização para executar a impermeabilização com sistema de membrana elastomérica da cobertura, rampa de acesso ao heliponto e laje do auditório, para o Hospital de Clínicas Municipal José Alencar, unidade que integra o Complexo de Saúde de São Bernardo do Campo, pelo prazo de 150 (cento e cinquenta) dias corridos, segundo descritivos inseridos no presente Ato Convocatório.

**2. CONDIÇÕES DE PARTICIPAÇÃO**

2.1. As empresas que tiverem interesse em participar da presente contratação deverão obrigatoriamente realizar visita técnica e após encaminhar proposta técnica e comercial, incluindo a descrição detalhada do serviço proposto, bem como os documentos relacionados abaixo:

2.1.1. Atestado de capacidade técnica, devidamente certificado pela entidade profissional competente, fornecido por pessoa jurídica de direito público ou privado, em nome e favor da proponente. Para serem considerados aptos a comprovação de capacidade técnico-operacional, o (s) atestado (s) deverá (ão) ser compatível (is) e em características com no mínimo 50% (cinquenta por cento) do presente objeto.

2.1.2. No caso de certidão (ões) ou atestado (s) fornecido (s) por pessoa jurídica de direito privado, o (s) mesmo (s) deverá (ão) ser acompanhado(s) de cópia do atestado devidamente registrado no Conselho Regional de Engenharia com respectivo CAT / CREA / SP E/OU CAU/SP. Certificado de Acervo Técnico – CAT – expedido pela entidade competente (CREA/CONFEA) E /OU CAU/SP, correspondente aos atestados apresentados e ao Profissional de Engenharia devidamente autenticados.

2.1.3. Atestado de vistoria do local de execução dos serviços ou declaração, onde será declarado que a licitante tem pleno conhecimento do local em que se desenvolverão os serviços, acessos, condições climatológicas próprias da região e de todas as demais condições e/ou eventuais dificuldades para execução dos serviços objeto do contrato (Anexo IV).

2.1.4. A empresa e o responsável técnico deverão apresentar registro atualizado nos conselhos competentes nos ramos de Engenharia Civil (CREA) e/ou Arquitetura (CAU), comprovando aptidão para desempenho de atividades pertinentes e compatíveis em características, quantidades e prazos com o objeto do presente instrumento;

2.2. As vistorias deverão ser agendadas com antecedência, pelo telefone (11)4353-1500 (ramal 1428) ou pelo e-mail [camila.botton@chmsbc.org.br](mailto:camila.botton@chmsbc.org.br) e deverão ser realizadas em horário comercial das 8h às 17h.

2.2.1. No ato da vistoria será fornecido à empresa o respectivo atestado, em impresso próprio, devidamente rubricado pelo funcionário responsável que acompanhou a vistoria, com o “DE ACORDO” do representante da empresa que a procedeu (Anexo IV).

2.2.2. Serão aceitas propostas encaminhadas em idioma nacional, devidamente datada, assinada e identificada com o nome e o cargo de quem a assina, em papel timbrado da empresa, e deverá conter: Razão Social, nº do CNPJ, endereço com CEP, telefone e e-mail da participante.

2.3. As propostas deverão ser encaminhadas conforme disposição de valores constantes na Cláusula 12.1 da Minuta de Contrato. Será desclassificada a proposta que apresentar a composição de valores divergente do solicitado.

2.4. Os preços apresentados deverão ser em real, com até duas casas decimais, expressos em algarismos e por extenso, computados todos os custos básicos diretos, bem como tributos, encargos sociais e trabalhistas e quaisquer outros custos ou despesas que incidam ou venham a incidir direta ou indiretamente sobre o objeto da contratação.

2.5. **A simples participação neste processo implica na aceitação de todas as condições estabelecidas neste Instrumento e seus Anexos.**

2.6. Ao CSSBC fica reservado o direito de efetuar diligências em qualquer fase deste processo, para verificar a autenticidade e veracidade de documentos e de informações apresentadas, bem como esclarecer ou complementar a instrução do Processo.

### 3. RECEBIMENTO DAS PROPOSTAS

3.1. As propostas e documentos descritos no item 2., deverão ser encaminhadas exclusivamente de forma física, em envelope lacrado com identificação na parte externa do nome da empresa e do número do processo no qual está concorrendo, até o dia 02 de setembro de 2022.

3.1.1. Endereço de entrega: Setor de Compras e Contratos do CSSBC, das 8h30 às 11h30 e das 13h30 às 17h, localizado na Estrada dos Alvarengas, nº 1001, 5º andar – Alvarenga – São Bernardo do Campo - CEP: 09850-550.

3.1.2. Na fase inicial, só serão recebidos pela Comissão de Análise e Julgamento, as propostas e os documentos técnicos e, acaso sejam encaminhados documentos de habilitação jurídica pelos Participantes, estes serão liminarmente descartados, e não serão juntados aos autos do processo de contratação, senão quando então correta e tempestivamente apresentados, na fase apropriada, segundo o ato convocatório.

3.1.3. Os documentos previstos no edital, devem ser enviados nos prazos estabelecidos no ato convocatório ou no caso de solicitação de complementação pela Comissão de Análise e Julgamento, no prazo de dois dias (úteis), a partir da data de solicitação, sob pena de preclusão.

### 4. JULGAMENTO

4.1. Será considerada vencedora a empresa detentora da Proposta Técnica e Comercial mais vantajosa ao CSSBC, sendo considerado melhor preço aquele que resultar da comparação da somatória de fatores, que além dos termos monetários, apresente proposta que atenda os parâmetros especificados para julgamento, incluindo entrega, forma de pagamento e as exigências técnicas e formais da presente contratação.

4.2. As propostas comerciais serão analisadas pela Comissão de Análise e Julgamento, que devidamente assessorada pelo corpo técnico da unidade requisitante, caso necessário, lavrará o competente Termo de Julgamento, cabendo submetê-lo à decisão da Diretoria do Complexo de Saúde de São Bernardo do Campo, nos termos regimentais.

4.3. A presente Coleta de Preços é do tipo “**menor preço global**”, que serão julgados de acordo com os critérios constantes no presente instrumento.

4.4. A comissão procederá à classificação das empresas por preço, do menor para o maior.

4.5. Será elaborado quadro comparativo de preços com a classificação inicial das propostas em ordem crescente de preços.

- 4.6. Será considerada vencedora a empresa que tenha atendido a todas as exigências formais do presente Memorial, desde que os serviços estejam de acordo com todas as exigências e especificações mencionadas nos Anexos.
- 4.7. Em caso de empate, a decisão se fará através de sorteio, após os critérios de classificação.
- 4.8. Serão desclassificadas as propostas comerciais:
- 4.8.1. Cujos objetos não atendam às especificações constantes da presente contratação, conforme análise pela área técnica;
  - 4.8.2. Que ofertarem vantagem não prevista no termo de referência e/ou preço ou vantagem baseada na proposta comercial de outra empresa participante;
  - 4.8.3. Que apresentarem preços manifestamente inexecutáveis, entendendo-se por preço manifestamente inexecutável aquele que apresente valor zero, simbólico, irrisório ou incompatível com os preços praticados pelo mercado.
- 4.9. Na hipótese de todas as Propostas serem desclassificadas, o critério da Comissão de Análise e Julgamento poderá ser fixado o prazo de 03 (três) dias úteis para apresentação de novas propostas comerciais.
- 4.10. O resultado final do presente certame será publicado no site da Fundação do ABC ([www.fuabc.org.br](http://www.fuabc.org.br)), sendo de responsabilidade dos participantes o acompanhamento.

## 5. DOCUMENTOS EXIGIDOS DO PRESENTE PROCESSO

- 5.1. A empresa classificada terá o prazo de 02 (dois) dias úteis para apresentação da documentação de regularidade exigida no item 5.3 em envelope lacrado, objetivando obter desse modo a qualificação documental, conforme item 7.3.7.
- 5.2. Em caso de solicitação de complementação pela COJU, será concedido o prazo suplementar de dois dias úteis, a partir da data de solicitação, sob pena de preclusão.
- 5.2.1. Caso as documentações não sejam apresentadas nos prazos acima citados a empresa será desclassificada, sendo convocada para apresentação de documentação a próxima empresa classificada no processo.
  - 5.2.2. A entrega da documentação deverá ocorrer de forma física no Setor de Compras e Contratos do CSSBC, 5º andar, das 8h30 às 11h30 e das 13h30 às 17h, localizado na Estrada dos Alvarengas, nº 1001 – Alvarenga – São Bernardo do Campo - CEP: 09850-550.
- 5.3. Os documentos obrigatórios de regularidade exigidos para a empresa classificada serão os seguintes:
- 5.3.1. Registro comercial, no caso de empresa individual;
  - 5.3.2. Ato constitutivo, estatuto ou contrato social em vigor e última alteração devidamente registrados;
  - 5.3.3. Prova de regularidade com as **Fazendas Públicas**: I - **Federal** (CND - Certidão conjunta fornecida pela Secretaria da Receita Federal do Brasil e pela Procuradoria Geral da Fazenda Nacional, respectivamente, em conjunto, nos termos da IN/RFB nº 734/07 e do Decreto nº 6.106/2007); II - **Estadual e III - Municipal**, admitida a certidão positiva com efeito de negativa ou outra equivalente na forma da lei;
  - 5.3.4. Prova de regularidade do FGTS (CRF);
  - 5.3.5. Prova de inscrição no Cadastro de Contribuintes estadual e/ou municipal, se houver, relativo à sede da participante, pertinente ao seu ramo de atividade e compatível com o objeto contratado;
  - 5.3.6. Comprovante de inscrição da empresa no Cadastro Nacional de Pessoa Jurídica (CNPJ);
  - 5.3.7. Certidão Negativa de Débitos Trabalhistas (CNDT), comprovando a inexistência de débitos inadimplidos perante a Justiça do Trabalho, nos termos da Lei Federal nº 12.440/11;

5.3.8. Certidão negativa de falência ou recuperação judicial, expedida pelo distribuidor da sede da pessoa jurídica, emitida no período de até 30 (trinta) dias anteriores à data fixada para a entrega das propostas. Serão aceitas propostas de empresas em recuperação judicial, mediante apresentação do Plano de Recuperação já homologado pelo juízo competente e em pleno vigor, sem prejuízo do atendimento a todos os requisitos de habilitação econômico-financeira estabelecidos neste ato convocatório;

5.3.9. Balanço Patrimonial e demonstrações contábeis do último exercício social, apresentados na forma da lei, atendendo aos seguintes requisitos:

- 5.3.9.1. Deverá possuir registro na JUCESP, ou no cartório de Pessoas Jurídicas;
- 5.3.9.2. Deverá conter assinatura do contador e representante legal da Empresa;
- 5.3.9.3. Deverá conter demonstração de resultado do último exercício social;
- 5.3.9.4. Deverá conter termo de abertura e encerramento do livro do diário;
- 5.3.9.5. Deverá conter indicação do número de páginas do livro onde está inscrito o Balanço;
- 5.3.9.6. A Empresa que possuir obrigação legal, deverá enviar o balanço registrado no sistema SPED (Sistema Público de Escrituração Digital), por meio do ECD - Escritura contábil Digital, que substitui o registro na junta comercial ou no cartório de PJ;

5.3.10. Declaração de ciência (Anexo V).

5.4. As empresas tomarão ciência do resultado pelo site da Fundação do ABC ([www.fuabc.org.br](http://www.fuabc.org.br)).

## **6. DOS QUESTIONAMENTOS E ESCLARECIMENTOS**

6.1. Os questionamentos e/ou esclarecimentos do Memorial Descritivo, deverão ser formalizados em papel timbrado da empresa e protocolados no Departamento de Compras da Fundação do ABC - Complexo de Saúde São de Bernardo do Campo em até 02 (dois) dias úteis anterior à data fixada para entrega de propostas.

6.2. Os questionamentos e/ou esclarecimentos serão objeto de análise da Comissão de Análise e Julgamento da Fundação do ABC, que responderá em até 01 (um) dia útil anterior à data fixada para entrega de propostas.

6.3. O departamento responsável enviará Ata da Comissão de Análise e Julgamento a todas as empresas participantes do certame.

6.4. Os questionamentos e/ou esclarecimentos não suspendem o certame, salvo em caso de análise técnica que demande tempo maior para conclusão, razão pela qual a suspensão será publicada no site da Fundação do ABC ([www.fuabc.org.br](http://www.fuabc.org.br)).

## **7. DAS FASES PROCESSUAIS**

7.1. A empresa poderá impugnar os termos do presente documento até 02 (dois) dias antes da data máxima para resposta (apresentação de propostas), devendo a impugnação ser encaminhada internamente para a análise da área competente, devendo a mesma analisar a aplicação do efeito suspensivo, ou não, do processo.

7.2. O recurso que for apresentado, fora dos moldes definidos pelo ato convocatório, em momento inadequado ou em ocasião não prevista pela COJU, não será recebido, ou seja, não será avaliado.

### **7.3. FASE I – Recebimento de propostas e documentos técnicos:**

7.3.1 Após definição das Empresas aprovadas tecnicamente, a COJU emitirá uma decisão classificatória nos termos do item 4.5;

7.3.1.1 Ato contínuo, será publicado o resultado através do site [www.fuabc.org.br](http://www.fuabc.org.br), bem como, será enviado ao e-mail de todos os participantes do certame, com a devida concessão do prazo preclusivo

de 02 (dois) dias úteis para vistas ao processo de contratação;

7.3.1.2 As vistas, deverão ser solicitadas pelas Empresas interessadas por meio de papel timbrado que deverá ser protocolado fisicamente no Departamento de Compras no prazo acima citado;

7.3.2 SUCESSIVAMENTE ao prazo de vistas, será concedido prazo de 02 (dois) dias úteis para interposição de Recursos.

7.3.2.1 Eventuais recursos deverão obrigatoriamente conter TODAS as alegações de fato e de direito que interessem a parte Recorrente, sob pena de preclusão, a fim de que seja proferida decisão pela COJU, resguardadas aquelas que são inerentes à fase II.

7.3.2.2 Esclarece-se que da decisão classificatória que consta no item 7.3.1, é passível de recurso por TODAS as empresas participantes do certame, inclusive aquela que supostamente foi a primeira classificada;

7.3.2.3 Terá legitimidade para a apresentação do recurso em qualquer fase, os representantes legais da empresa e/ou aqueles indicados em procuração específica.

7.3.2.4 Eventual interposição de recurso em qualquer fase não incidirá, automaticamente, efeito suspensivo ao presente Processo.

7.3.2.5 Eventuais impugnações ou recursos em qualquer fase, deverão ser formalizados em papel timbrado da empresa e protocolados fisicamente no Departamento de Compras da Fundação do ABC - Complexo de Saúde de São Bernardo do Campo, nos prazos estipulados nas cláusulas 7.1, 7.2 e 7.3.

7.3.3 Será concedido prazo de contrarrazões de 02 (dois) dias úteis, para as Empresas que tiverem a sua classificação impugnada por outra;

7.3.4 As contrarrazões, cuja apresentação é facultada à empresa recorrida, deverão conter TODAS as alegações de fato e de direito, sob pena de preclusão, a fim de que seja proferida decisão pela Comissão de Análise e Julgamento;

7.3.5 Ao participante que apresentou contrarrazões recursais, garantido, portanto o contraditório e ampla defesa, fica vedada apresentação de recurso com vistas à rediscussão da decisão concernente proferida pela Comissão de Análise e Julgamento;

7.3.6 Não caberá qualquer recurso da decisão que desclassificou a proposta pela inércia ou apresentação intempestiva do documento/informação solicitado;

7.3.7 Após a análise dos recursos e das contrarrazões, a Comissão de Análise e Julgamento emitirá uma decisão classificatória final e definitiva da FASE I, ato contínuo convocará a empresa cuja proposta foi classificada em primeiro lugar (tecnicamente habilitada e com o menor preço), para apresentar os documentos previstos no ato convocatório no item 5.2, no prazo de 02 dias úteis, momento em que se iniciará a fase II;

7.3.7.1 A decisão da Comissão de Análise e Julgamento do Complexo de Saúde de São Bernardo do Campo será disponibilizada no site [www.fuabc.org.br](http://www.fuabc.org.br), bem como será enviada ao e-mail de todos os participantes do certame.

7.3.7.2 Fica vedada, considerada a unicidade de instância julgadora, a interposição de recurso da decisão definitiva da FASE I, ainda que haja alteração de classificação inicial, uma vez que devidamente configurado pleno exercício do contraditório e ampla defesa: (I) pela apresentação das razões contra a desclassificação sumária pela Comissão de Análise e Julgamento; ou (II) pela apresentação de contrarrazões à(s) impugnação(ões) promovida(s) por outra(s) empresa(s), através da interposição de recurso(s).

#### **7.4 FASE II – Entrega de Documentos Relacionados a Habilitação Jurídica:**

7.4.1 Cumprindo o disposto no artigo 7.3.7 iniciar-se a Segunda Fase nos termos que se sucedem:

7.4.2 Após avaliação dos documentos inerentes a habilitação jurídica da Empresa classificada, a COJU emitirá decisão atestado ou não a regularidade da Empresa;

7.4.2.1 A decisão supracitada será publicada no site [www.fuabc.org.br](http://www.fuabc.org.br), bem como, será enviada ao e-mail de todos os participantes do certame, com a devida concessão do prazo preclusivo de 02 (dois)

dias úteis para vistas ao processo de contratação;

7.4.2.2 As vistas, deverão ser solicitadas pelas Empresas interessadas por meio de papel timbrado que deverá ser protocolado fisicamente no Departamento de Compras no prazo acima citado;

7.4.3 SUCESSIVAMENTE ao prazo de vistas, será concedido prazo de 02 (dois) dias úteis para interposição de Recursos.

7.4.3.1 Eventuais recursos deverão obrigatoriamente conter TODAS as alegações de fato e de direito que interessem a parte Recorrente, sob pena de preclusão, a fim de que seja proferida decisão pela COJU;

7.4.3.2 O objeto recursal, estará restrito a argumentos de impugnação da habilitação jurídica, vedada portanto rediscussão de matéria decidida anteriormente em caráter definitivo;

7.4.3.3 Terá legitimidade para a apresentação do recurso em qualquer fase, os representantes legais da empresa e/ou aqueles indicados em procuração específica.

7.4.3.4 Eventual interposição de recurso em qualquer fase não incidirá, automaticamente, efeito suspensivo ao presente Processo.

7.4.3.5 Eventuais impugnações ou recursos em qualquer fase, deverão ser formalizados em papel timbrado da empresa e protocolados fisicamente no Departamento de Compras da Fundação do ABC - Complexo de Saúde de São Bernardo do Campo, nos prazos estipulados nas cláusulas 7.1, 7.2 e 7.3.

7.4.4 Será concedido prazo de contrarrazões de 02 (dois) dias úteis, para as Empresas que tiverem a sua classificação impugnada por outra;

7.4.5 As contrarrazões, cuja apresentação é facultada à empresa recorrida, deverão conter TODAS as alegações de fato e de direito, sob pena de preclusão, a fim de que seja proferida decisão pela Comissão de Análise e Julgamento;

7.4.6 Ao participante que apresentou contrarrazões recursais, garantido, portanto o contraditório e ampla defesa, fica vedada apresentação de recurso com vistas à rediscussão da decisão concernente proferida pela Comissão de Análise e Julgamento;

7.4.7 Não caberá qualquer recurso da decisão que desclassificou a proposta pela inércia ou apresentação intempestiva do documento/informação solicitado;

7.4.7.1 Fica vedada, considerada a unicidade de instância julgadora, a interposição de recurso da decisão definitiva do certame, uma vez que devidamente configurado pleno exercício do contraditório e ampla defesa: (I) pela apresentação das razões contra a desabilitação sumária pela Comissão de Análise e Julgamento; ou (II) pela apresentação de contrarrazões à(s) impugnação(ões) promovida(s) por outra(s) empresa(s), através da interposição de recurso(s).

7.4.8 Após a análise dos recursos e das contrarrazões, a Comissão de Análise e Julgamento proferirá decisão final do certame, finalizando-o para que sejam iniciados os procedimentos inerentes à contratação.

## **8. DO CONTRATO**

8.1 A empresa vencedora deverá, por intermédio de seu representante legal, imprimir o Contrato encaminhado eletronicamente e o assinar em 2 (duas) vias, rubricando as demais páginas, encaminhando-as ao Setor de Contratos do CSSBC, localizada à Estrada dos Alvarengas, nº 1001 – Alvarenga – São Bernardo do Campo – SP, no prazo máximo de 05 (cinco) dias úteis, contados do encaminhamento do Contrato por meio impresso ou eletrônico.

8.2 O contrato decorrente deste Ato Convocatório terá vigência a partir da data da sua assinatura, que ocorrerá após o término do prazo de eventuais recursos e impugnações, conforme previsto na cláusula 7.3 , e duração de 150 (cento e cinquenta) dias corridos, podendo ser prorrogado(s) por períodos menores, iguais e sucessivos, até o limite de 60 (sessenta) meses.

8.3 Fica desde já eleito o foro da Comarca de São Bernardo do Campo para dirimir quaisquer questões oriundas do presente processo e do contrato que vier a ser firmado.



## **9. DAS SANÇÕES ADMINISTRATIVAS E DEMAIS PENALIDADES**

9.1. O CSSBC poderá aplicar advertência quando ocorrer prestação insatisfatória dos serviços ou pequenos transtornos ao desenvolvimento dos mesmos, desde que sua gravidade não recomende as sanções posteriormente descritas.

9.2. Em caso de infrações, o CSSBC poderá aplicar à CONTRATADA a seguinte sanção de multa:

9.2.1. Multa de 20% (vinte por cento), por inexecução parcial ou total do contrato, calculada sobre o valor total do Contrato. Na hipótese de reincidência por parte da CONTRATADA, a CONTRATANTE poderá rescindir o contrato, nos termos da cláusula 8.2 da Minuta de Contrato;

9.2.2. Faculta-se ao CSSBC, no caso da CONTRATADA não cumprir o fornecimento ou o serviço contratado, adquirir o produto de outra empresa, devendo a CONTRATADA arcar com os custos que eventualmente forem acrescidos para a aquisição.

9.3. O CSSBC poderá, em decorrência da gravidade dos atos praticados pela CONTRATADA, suspender temporariamente sua participação no processo a ser realizado pelo Complexo de Saúde de São Bernardo do Campo, pelo prazo de até 02 (dois) anos.

9.3.1. A CONTRATADA possui plena ciência que o CSSBC encaminhará relato do ocorrido à municipalidade e à Fundação do ABC, mantenedora do CSSBC, para que caso assim desejem, também suspendam o direito de participar em processos de compras/contratação por eles iniciados.

9.4. A sanção de multa poderá ser aplicada cumulativamente com as demais sanções, não terá caráter compensatório e a sua cobrança não isentará a CONTRATADA de indenizar a CONTRATANTE por eventuais perdas e danos.

9.5. Constatado o descumprimento de quaisquer obrigações decorrentes do ajuste, o CSSBC notificará a CONTRATADA acerca de sua intenção de aplicar-lhe eventuais penas, sendo-lhe facultada apresentação de defesa escrita, se assim entender, no prazo de 05 (cinco) dias úteis, contados do recebimento da referida notificação.

9.6. Uma vez apresentada a defesa, o CSSBC poderá, após análise, deferir a pretensão, restando afastada, então, a possibilidade da penalização, ou indeferir a pretensão, dando prosseguimento aos trâmites administrativos visando à efetiva aplicação da pena.

9.6.1. Na hipótese de indeferimento, será a CONTRATADA notificada da referida decisão, podendo o CSSBC realizar o abatimento da multa calculada na nota fiscal emitida para o pagamento dos serviços contratados.

## **10. DOS PAGAMENTOS**

10.1. O CSSBC deverá pagar, mensalmente, à CONTRATADA o valor dos serviços prestados, exclusivamente através de depósito em conta corrente.

10.1.1. A CONTRATADA deverá indicar na documentação fiscal o número de sua conta corrente, agência e banco a fim de que possa o CSSBC efetuar o pagamento através de depósito bancário.

10.1.2. O pagamento dos serviços executados será realizado conforme medições quinzenais, sendo que o pagamento ocorrerá 21 (vinte e um) dias após cada medição, desde que a nota fiscal seja entregue à CONTRATANTE com, no mínimo, 10 (dez) dias de antecedência à data do vencimento, com a apresentação junto a Nota Fiscal / Fatura das certidões de regularidade fornecidas pela Secretaria da Receita Federal do Brasil e pela Procuradoria Geral da Fazenda Nacional referente a débitos relativos aos tributos federais e à dívida ativa da União (CND), FGTS (CRF) e Justiça do Trabalho (CNDT), por parte da CONTRATADA.

10.2. Em nenhuma hipótese serão aceitos títulos via cobrança bancária.

10.3. Dos pagamentos, será retido na fonte, o valor correspondente ao Imposto Sobre Serviços de Qualquer

Natureza, nos termos da legislação específica e demais tributos que recaiam sobre o valor faturado.

10.4. A CONTRATADA, neste ato, declara estar ciente de que os recursos utilizados para o pagamento dos serviços ora contratados serão aqueles repassados pela Prefeitura Municipal de São Bernardo do Campo, em razão do Contrato de Gestão SS nº 001/2018, firmado entre a CONTRATANTE e a Prefeitura Municipal de São Bernardo do Campo, para a gestão do Complexo de Saúde de São Bernardo do Campo.

10.5. A CONTRATANTE compromete-se em pagar o preço irrevogável constante da proposta da CONTRATADA, desde que não ocorram atrasos e/ou paralisação dos repasses pela Prefeitura Municipal de São Bernardo do Campo para a CONTRATANTE, relativo ao custeio do objeto do Contrato de Gestão SS nº 001/2018.

10.6. No caso de eventuais atrasos, os valores serão atualizados de acordo com a legislação vigente, salvo quando não decorram de atrasos e/ou paralisação dos repasses pela Prefeitura Municipal de São Bernardo do Campo para a CONTRATANTE, em consonância com o disposto nas cláusulas 11.5 e 11.6 deste ATO CONVOCATÓRIO.

## 11. DISPOSIÇÕES GERAIS

11.1. A Fundação do ABC – Complexo de Saúde de São Bernardo do Campo (CSSBC) se reserva o direito de cancelar o presente processo, a qualquer tempo, fundamentando sua decisão.

a) Quaisquer esclarecimentos poderão ser obtidos junto ao Dep. de Compras e Contratos do Complexo de Saúde de São Bernardo do Campo (CSSBC), à Estrada dos Alvarengas, nº 1001 – Alvarenga – São Bernardo do Campo – SP, das 08h00 às 11h30 e das 13h30 às 17h00, Telefone: 4353-1500 ou por e-mail: [paloma.feitosa@chmsbc.org.br](mailto:paloma.feitosa@chmsbc.org.br), [bruno.dorcides@chmsbc.org.br](mailto:bruno.dorcides@chmsbc.org.br), [samara.carvalho@chmsbc.org.br](mailto:samara.carvalho@chmsbc.org.br), [adriana.ssantos@chmsbc.org.br](mailto:adriana.ssantos@chmsbc.org.br), [henrique.madureira@chmsbc.org.br](mailto:henrique.madureira@chmsbc.org.br) e [tiago.nascimento@chmsbc.org.br](mailto:tiago.nascimento@chmsbc.org.br).

11.2. Seguem os seguintes Anexos ao presente Instrumento:

- a) Anexo I – Minuta de Contrato;
- b) Anexo II – Croquis de Referência, conforme Projeto;
- c) Anexo III – Requisitos Básicos de Segurança e Medicina do Trabalho;
- d) Anexo IV - Atestado de Vistoria/Declaração;
- e) Anexo V – Declaração de ciência
- f) Anexo link externo - NBR 9575 - Impermeabilização – Seleção e Projeto;

<https://chmsbc->

[my.sharepoint.com/personal/adriana\\_ssantos\\_chmsbc\\_org\\_br/\\_layouts/15/onedrive.aspx?id=%2Fpersonal%2Fadriana%5Fssantos%5Fchmsbc%5F%2FDocuments%2FAttachments%2FNORMA%5FBRASILEIRA%5FABNT%5FNBR%5F9575%5FImpermeab%2Epdf&parent=%2Fpersonal%2Fadriana%5Fssantos%5Fchmsbc%5F%2FDocuments%2FAttachments&ct=1661804908662&or=OWA%2DNT&cid=3c4b8f64%2D13da%2D301e%2D2a48%2D1b8133722bb7&ga=1](https://chmsbc-my.sharepoint.com/personal/adriana_ssantos_chmsbc_org_br/_layouts/15/onedrive.aspx?id=%2Fpersonal%2Fadriana%5Fssantos%5Fchmsbc%5F%2FDocuments%2FAttachments%2FNORMA%5FBRASILEIRA%5FABNT%5FNBR%5F9575%5FImpermeab%2Epdf&parent=%2Fpersonal%2Fadriana%5Fssantos%5Fchmsbc%5F%2FDocuments%2FAttachments&ct=1661804908662&or=OWA%2DNT&cid=3c4b8f64%2D13da%2D301e%2D2a48%2D1b8133722bb7&ga=1)

São Bernardo do Campo/SP, 29 de agosto de 2022.

Complexo de Saúde de São Bernardo do Campo - CSSBC  
**Setor de Compras e Contratos Administrativos**



**ANEXO I**

**MINUTA - CONTRATO DE PRESTAÇÃO DE SERVIÇOS Nº .../2022**

**Processo nº 026/2022-CSSBC**

**EMENTA:** Contratação de empresa especializada em impermeabilização para executar a impermeabilização com sistema de membrana elastomérica da cobertura, rampa de acesso ao heliponto e laje do auditório, para o Complexo de Saúde de São Bernardo do Campo.

**CONTRATADA:** ...

Por este instrumento contratual, as partes, de um lado a **FUNDAÇÃO DO ABC – COMPLEXO DE SAÚDE DE SÃO BERNARDO DO CAMPO**, inscrita no CNPJ/MF sob nº 57.571.275/0025-70, estabelecida à Estrada dos Alvarengas, 1001 – Bairro Alvarenga – São Bernardo do Campo/SP, neste ato representada por sua Diretora Geral, Dra. Agnes Mello Farias Ferrari, brasileira, casada, médica, portadora do RG/UF nº 11.801.246-0 e inscrita no CPF/MF sob o nº 083.923.878-99, doravante denominada apenas **CONTRATANTE** e, de outro, a empresa ....., com sede a Rua ..., ..., ..., .../..., inscrita no CNPJ/MF sob o nº ..., representada por ..., portadora do RG/UF nº ... e do CPF/MF nº ..., doravante denominada **CONTRATADA**, tendo em vista o constante e decidido no Processo nº 026/2022-CSSBC, têm como justo e acordado o que segue:

**1. DO OBJETO**

**1.1.** Contratação de empresa especializada em impermeabilização para executar a impermeabilização com sistema de membrana elastomérica da cobertura, rampa de acesso ao heliponto e laje do auditório, para o Hospital de Clínicas Municipal José Alencar, unidade que integra o Complexo de Saúde de São Bernardo do Campo, conforme especificações técnicas exigidas no presente instrumento e seus anexos, pelo período de 150 (cento e cinquenta) dias corridos.

**1.1.1.** A Proposta Comercial da CONTRATADA, no que não for contrária ao estabelecido no presente instrumento, é parte integrante deste Contrato.

**2. DA EXECUÇÃO DOS SERVIÇOS**

**2.1.** A CONTRATADA prestará os serviços na seguinte unidade e endereço:

Unidade	Endereço
HC	Rua Paulo Coppini, nº 35 - Alvarenga – São Bernardo do Campo – SP.

**2.2.** A CONTRATADA será responsável pelo fornecimento de todos os materiais, mão-de-obra, transporte, ferramental, alimentação e alojamento dos operários para completa execução dos serviços contratados.

**2.3.** A CONTRATADA deverá realizar a preparação, tratamento e impermeabilização da laje, telhados e rampa de acesso ao heliponto.

**2.4.** Os horários de trabalho deverão ser realizados de segunda a sexta-feira, em horário comercial das 08h00 às 17h00 conforme estabelecido pela Engenharia de Infraestrutura, seguindo ordem de prioridade e liberação.

**2.5.** A CONTRATADA enviará o cronograma de execução dos serviços para que seja previamente analisado e autorizado pela CONTRATANTE.

- 2.6.** A CONTRATADA deverá executar a impermeabilização de acordo com os requisitos estabelecidos pela NBR 9575 - Impermeabilização – Seleção e Projeto, conforme link externo: ([https://chmsbc-my.sharepoint.com/personal/adriana\\_ssantos\\_chmsbc\\_org\\_br/\\_layouts/15/onedrive.aspx?id=%2Fpersonal%2Fadriana%5Fssantos%5Fchmsbc%5Fforg%5Fbr%2FDocuments%2FAttachments%2FNORMA%5FBRASILEIRA%5FABNT%5FNBR%5F9575%5FImpermeab%2Epdf&parent=%2Fpersonal%2Fadriana%5Fssantos%5Fchmsbc%5Fforg%5Fbr%2FDocuments%2FAttachments&ct=1661804908662&or=OWA%2DNT&cid=3c4b8f64%2D13da%2D301e%2D2a48%2D1b8133722bb7&ga=1](https://chmsbc-my.sharepoint.com/personal/adriana_ssantos_chmsbc_org_br/_layouts/15/onedrive.aspx?id=%2Fpersonal%2Fadriana%5Fssantos%5Fchmsbc%5Fforg%5Fbr%2FDocuments%2FAttachments%2FNORMA%5FBRASILEIRA%5FABNT%5FNBR%5F9575%5FImpermeab%2Epdf&parent=%2Fpersonal%2Fadriana%5Fssantos%5Fchmsbc%5Fforg%5Fbr%2FDocuments%2FAttachments&ct=1661804908662&or=OWA%2DNT&cid=3c4b8f64%2D13da%2D301e%2D2a48%2D1b8133722bb7&ga=1)).
- 2.7.** A CONTRATADA deverá realizar a emissão de ART dos serviços realizados.
- 2.8.** A CONTRATADA deverá manter durante toda a execução dos serviços as condições de habilitação e qualificação exigidas no procedimento de contratação, sem prejuízo das demais obrigações previstas no termo de ajuste.
- 2.9.** A CONTRATADA se responsabilizará pelo transporte da equipe técnica, equipamentos e ferramentas necessárias para a execução do serviço.
- 2.10.** A CONTRATADA instruirá seu preposto quanto à necessidade de cumprir as determinações pactuadas com a Gerência de Infraestrutura da CONTRATANTE, inclusive quanto ao cumprimento das Normas internas e de Segurança e Medicina do Trabalho.
- 2.11.** A CONTRATADA ficará responsável por manter a obra permanentemente limpa.
- 2.11.1.** Durante todo o período de execução da obra, deverão ser mantidos em perfeitas condições de tráfego o acesso à obra.
- 2.11.2.** A CONTRATADA ficará responsável pela limpeza geral no término da obra, de modo que a mesma fique em condições de imediata utilização.
- 2.12.** A CONTRATADA ficará responsável, durante a execução da obra, por proceder a remoção periódica de quaisquer detritos (entulhos da obra) que venham acumular no recinto, bem como seu transporte e destinação, de acordo com as normas e legislações vigentes.
- 2.12.1.** É de inteira responsabilidade da CONTRATADA, dar solução adequada aos resíduos sólidos (lixo) da obra.
- 2.13.** A CONTRATADA ficará responsável por um planejamento de etapas de obras e esse cronograma deverá ser aprovado pela coordenação de engenharia da CONTRATANTE.
- 2.14.** A CONTRATADA deverá atender os seguintes requisitos básicos para a execução dos serviços do telhado com área de 1.231,00 m²:
- 2.14.1.** A CONTRATADA deverá realizar o preparo da superfície através de hidrojateamento com 4.000 psi de pressão.
- 2.14.2.** A CONTRATADA deverá realizar o reaperto dos pontos de fixação, com substituição quando necessário.
- 2.14.3.** A CONTRATADA deverá realizar o tratamento dos pontos de corrosão no telhado.
- 2.14.4.** A CONTRATADA deverá realizar a impermeabilização dos parafusos.
- 2.14.5.** A CONTRATADA deverá realizar a calafetação das sobreposições das telhas.

**2.14.6.** A CONTRATADA deverá realizar a impermeabilização com a aplicação da primeira demão do impermeabilizante na sobreposição das telhas, tanto longitudinais como transversais. Aplicação de véu de poliéster e segunda demão do impermeabilizante, utilizando equipamento airless.

**2.14.7.** Os serviços prestados pela CONTRATADA deverão ter garantia de 10 (dez) anos.

**2.15.** A CONTRATADA deverá atender os seguintes requisitos básicos para a execução dos serviços da laje área de 815,00 m<sup>2</sup>, rampa área de 350,00 m<sup>2</sup> e auditório área de 591,00 m<sup>2</sup>:

**2.15.1.** A CONTRATADA deverá realizar a limpeza da superfície através de hidrojateamento para remover todas as partes que estão deslocando.

**2.15.2.** A CONTRATADA deverá realizar a recomposição da proteção mecânica, onde necessário, com utilização de cimento e areia com traço 3:1.

**2.15.3.** A CONTRATADA deverá realizar a preparação da superfície através de lixamento mecanizado com rebolo diamantado.

**2.15.4.** A CONTRATADA deverá realizar a abertura e preenchimento de trincas e fissuras com mastique de PU.

**2.15.5.** A CONTRATADA deverá realizar o preenchimento das juntas de dilatação com material específico.

**2.15.6.** A CONTRATADA deverá realizar a aplicação de primer acrílico, para promover a aderência da membrana ao concreto.

**2.15.7.** A CONTRATADA deverá realizar a impermeabilização com a aplicação de duas demãos de membrana elastomérica, aplicada a frio.

**2.15.8.** Os serviços prestados pela CONTRATADA deverão ter garantia de 07 (sete) anos.

### **3. DAS OBRIGAÇÕES DA CONTRATADA**

**3.1.** A CONTRATADA deverá substituir ou sanar às suas expensas, no total ou em parte, os serviços em que se verificarem vícios, defeitos, ou incorreções resultantes da fabricação, manutenção ou de materiais empregados, no prazo de 24 (vinte e quatro) horas, a contar da informação a ser realizada preferencialmente por escrito.

**3.2.** A CONTRATADA deverá nomear e indicar o responsável técnico seja Engenheiro, Arquiteto pela execução dos serviços, o mesmo deverá ser o responsável ou corresponsável pela A.R.T ou RRT. Este profissional terá a obrigação de reportar-se, sempre que houver necessidade, à Coordenação da engenharia predial da CONTRATANTE e tomar as providências pertinentes.

**3.2.1.** O Responsável técnico deverá permanecer à disposição para as consultas e esclarecimentos que, porventura, se fizerem necessárias.

**3.3.** O profissional responsável pela obra, mesmo depois da entrega dos serviços, deverá manter-se à disposição da CONTRATANTE e deverá prestar esclarecimentos quantas vezes for necessário.

**3.4.** A CONTRATADA deverá informar imediatamente ao gestor do contrato eventual suspensão da prestação do serviço, alteração de horário de atendimento, supressão de agenda, remarcações ou qualquer anormalidade verificada na execução do contrato, devendo do mesmo modo, prestar todos os esclarecimentos que lhe forem solicitados pela CONTRATANTE.

**3.5.** A CONTRATADA deverá atribuir no momento da assinatura do Contrato, o responsável para o atendimento a CONTRATANTE em todos os assuntos pertinentes à execução do Contrato, fornecendo o contato telefônico e e-mail do mesmo.

**3.5.1.** Eventual alteração do preposto deverá ser imediatamente informada a CONTRATANTE, encaminhando imediatamente o novo contato.

**3.6.** A CONTRATADA é responsável por garantir a execução plena do objeto deste Contrato, sem qualquer interrupção, independentemente de suas eventuais necessidades de adaptação, desde a assinatura do presente Contrato, salvo caso fortuito ou força maior.

**3.7.** Durante a execução do contrato a CONTRATADA obriga-se a adotar todas as preocupações e cuidados tendentes a evitar danos materiais e pessoais a seus funcionários, seus prepostos e a terceiros, pelos quais será integralmente responsável.

**3.8.** A CONTRATADA deverá encaminhar relação da equipe com nomes e cargos dos profissionais que realizarão os serviços nas dependências da CONTRATANTE.

**3.9.** A CONTRATADA deverá exigir que seus profissionais, quando no ambiente da CONTRATANTE, apresentem-se de forma adequada, identificados com crachá da empresa com foto recente, que obedeçam aos regulamentos internos do local de trabalho, normas técnicas e protocolos recomendados para os procedimentos realizados.

**3.9.1.** A CONTRATADA deverá manter disciplina nos locais dos serviços substituindo, após notificação, qualquer mão-de-obra cujo comportamento seja considerado inconveniente pela CONTRATANTE.

**3.10.** A CONTRATADA deve cumprir, além das normas vigentes de âmbito Federal, Estadual ou Municipal, as Normas de Segurança e Medicina do Trabalho.

**3.11.** A CONTRATADA não reproduzirá, divulgará ou utilizará em benefício próprio, ou de terceiros, quaisquer informações de que tenha tomado ciência em razão da execução dos serviços discriminados, sem o consentimento prévio e por escrito da CONTRATANTE.

**3.12.** A CONTRATADA não utilizará o nome da CONTRATANTE, ou sua qualidade de CONTRATADA, em quaisquer atividades de divulgação empresarial, como, por exemplo, em cartões de visita, anúncios e impressos, sem o consentimento prévio e por escrito da CONTRATANTE.

**3.13.** A CONTRATADA instruirá sua mão-de-obra, quanto à prevenção de acidente no trabalho de acordo com as normas vigentes instituídas pela Engenharia de Segurança do Trabalho da CONTRATANTE, provendo-os dos equipamentos de proteção individual (EPI), com exceção aos itens constantes no item 5.6 do anexo III, bem como fiscalizando o seu uso.

**3.14.** A CONTRATADA prestará os serviços dentro dos parâmetros de rotinas estabelecidas, fornecendo todos os materiais e equipamentos em quantidade, qualidade e tecnologia adequadas, com a observância das normas técnicas e legislações vigentes.

**3.15.** A CONTRATADA garantirá livre acesso a informações, dos procedimentos e à documentação referente aos serviços prestados, aos gestores indicados pela CONTRATANTE, para o acompanhamento da gestão contratual.

**3.16.** A CONTRATADA responsabiliza-se pelos danos causados diretamente à CONTRATANTE ou a terceiros, em decorrência de suas ações, tendo direito a CONTRATANTE ao ressarcimento da CONTRATADA, por força contratual, em eventual responsabilidade da CONTRATANTE em decorrência de defeitos nos serviços da CONTRATADA, podendo inclusive denunciá-la à lide para evitar o ajuizamento de ação de regresso.

**3.17.** Ao final da vigência deste Contrato, toda a documentação, históricos, processos estabelecidos e arquivos gerados, deverão ser entregues pela CONTRATADA à CONTRATANTE.

**3.18.** A CONTRATADA se responsabilizará por todas as despesas com encargos e obrigações sociais, trabalhistas, fiscais e comerciais decorrentes da execução contratual, sendo que os empregados da CONTRATADA não terão, em hipótese alguma, qualquer relação de emprego com a CONTRATANTE.

**3.18.1.** Caberá a CONTRATADA requerer a exclusão da CONTRATANTE do polo passivo de eventuais ações demandadas por seus funcionários em face CONTRATANTE, visando minimizar prejuízos judiciais e econômicos para esta Instituição.

**3.19.** A CONTRATADA terá seu desempenho submetido a acompanhamentos sistemáticos de acordo com os critérios de avaliação e controle da CONTRATANTE, através de formulários próprios.

**3.20.** A fiscalização ou acompanhamento da execução deste Contrato, por parte dos órgãos competentes da CONTRATANTE, não exclui nem reduz a responsabilidade da CONTRATADA.

**3.21.** A CONTRATADA cumprirá o Regimento Interno e as demais Normas Internas do CONTRATANTE, assim como outras normas relativas à engenharia de segurança do trabalho com base na lei 6.514, de 22/09/1977, portaria 3.214, (NR) e demais disposições legais e às regulamentações da Agência Nacional de Vigilância Sanitária (ANVISA) e do Ministério da Saúde.

**3.22.** A CONTRATADA manterá completo e absoluto sigilo sobre quaisquer dados, materiais, pormenores, informações, documentos, especificações técnicas ou comerciais, inovações que venha a ter conhecimento ou acesso, ou que venha a ser confiado em razão deste contrato, inclusive os dados protegidos pela Lei Geral de Proteção de Dados Pessoais nº 13.709/2018, não podendo, sob qualquer pretexto, divulgar, revelar, reproduzir, utilizar, tratar, ou deles dar conhecimentos a terceiros a esta contratação, sob pena da lei.

**3.23.** A CONTRATADA será responsável por todos os ônus e tributos, emolumentos, honorários ou despesas incidentais sobre os serviços contratados, bem como cumprir rigorosamente, todas as obrigações trabalhistas, previdenciárias e acidentárias relativas ao pessoal que empregar para a execução dos serviços, inclusive as decorrentes de convenções, acordos ou dissídios coletivos, mantendo a disposição do CONTRATANTE toda e qualquer documentação pertinente (ficha de registro, guias de recolhimento dos encargos trabalhistas e previdenciários, exames admissionais e periódicos).

**3.24.** A CONTRATADA assume a defesa contra quaisquer reclamações ou demandas ambientais, administrativas e judiciais, arcando com os respectivos ônus, decorrentes de quaisquer falhas na prestação dos serviços ora contratados ou danos que venham a ser causados durante o período de execução dos serviços, seja na atuação direta, seja por seus empregados ou prepostos.

**3.25.** A CONTRATADA não terá como sócios, gerentes, diretores ou administradores, os cônjuges, companheiros (as) ou parentes em linha reta, colateral ou por afinidade, até o terceiro grau, inclusive, de funcionários, ocupantes dos cargos de direção, chefia, assessoramento da CONTRATANTE, sob pena de rescisão contratual.

**3.26.** A CONTRATADA não utilizará na execução do objeto do presente contrato, quaisquer funcionários, administradores ou ocupantes de cargos de direção da Fundação do ABC e de suas mantidas.

**3.27.** Fica vetado à CONTRATADA utilizar na prestação dos serviços, profissionais que sejam funcionários da CONTRATANTE, bem como ex colaboradores que tenham trabalhado para a CONTRATANTE nos últimos 18 (dezoito) meses que anteceder a prestação de serviços objeto do presente contrato, conforme artigo 5º-D da Lei 6.019/74.

#### **4. DAS OBRIGAÇÕES DA CONTRATANTE**

**4.1.** A CONTRATANTE gerenciará o Contrato, por intermédio de sua Gerência de Infraestrutura.

- 4.2. A CONTRATANTE exercerá a fiscalização, examinando quanto ao cumprimento deste Contrato.
- 4.3. A CONTRATANTE efetuará os pagamentos, referentes aos serviços prestados, deduzindo-se das faturas as eventuais glosas determinadas pelo Gestor do Contrato, sendo assegurado à CONTRATADA o direito à ampla defesa.
- 4.4. Não obstante a CONTRATADA seja a única responsável pela prestação do serviço, a CONTRATANTE reserva-se o direito de, sem que de qualquer forma restrinja a plenitude desta responsabilidade, exercer a fiscalização mais ampla e completa sobre os serviços prestados e aceitos pela CONTRATANTE.
- 4.5. A CONTRATANTE assegurar-se-á que o número de empregados alocados ao serviço por parte da CONTRATADA seja o suficiente para o adequado desempenho dos serviços.
- 4.6. A CONTRATANTE solicitará à CONTRATADA e seus prepostos, tempestivamente, todas as providências necessárias ao adequado desempenho dos serviços.
- 4.7. A CONTRATANTE emitirá pareceres em todos os atos relativos à execução deste Contrato, em especial, a aplicação de sanções, alterações e repactuações contratuais.
- 4.8. A CONTRATANTE permitirá o livre acesso dos empregados da CONTRATADA para execução dos serviços, quando autorizados.
- 4.9. A CONTRATANTE exigirá, após ter advertido a CONTRATADA por escrito, o imediato afastamento de qualquer empregado ou preposto da mesma, que não mereça a sua confiança ou embarace a fiscalização ou, ainda, que se conduza de modo inconveniente ou incompatível com o exercício das funções que lhe forem atribuídas.
- 4.10. É vedada à CONTRATANTE, e seus representantes, exercer poder de mando sobre os empregados da CONTRATADA, reportando-se somente aos prepostos e responsáveis por ela indicados.
- 4.11. A CONTRATANTE assegurará as condições mínimas para a realização dos procedimentos com segurança, garantindo a guarda e conservação dos serviços, após sua conferência e entrada em seu estabelecimento.
- 4.12. A CONTRATANTE fiscalizará por intermédio do gestor/fiscal do contrato os serviços objeto do Contrato.
- 4.13. A CONTRATANTE prestará informações e esclarecimentos que eventualmente venham a ser solicitadas pela CONTRATADA e que digam respeito à natureza dos serviços que tenham de executar.

## **5. DAS SANÇÕES ADMINISTRATIVAS E DEMAIS PENALIDADES**

- 5.1. A CONTRATANTE poderá aplicar advertência quando ocorrer prestação insatisfatória dos serviços ou pequenos transtornos ao desenvolvimento dos serviços, desde que sua gravidade não recomende as sanções posteriormente descritas.
- 5.2. Em caso de infrações, o CSSBC poderá aplicar à CONTRATADA a seguinte sanção de multa:
- 5.2.1. Multa de 20% (vinte por cento), por inexecução parcial ou total do contrato, calculada sobre o valor total do Contrato. Na hipótese de reincidência por parte da CONTRATADA, a CONTRATANTE poderá rescindir o contrato, nos termos da cláusula 8.2;
- 5.2.2. Faculta-se ao CSSBC, no caso da CONTRATADA não cumprir o fornecimento ou o serviço contratado, adquirir o produto de outra empresa, devendo a CONTRATADA arcar com os custos que eventualmente forem acrescidos para a aquisição.



**5.3.** A CONTRATANTE poderá, em decorrência da gravidade dos atos praticados pela CONTRATADA, suspender temporariamente sua participação em coleta de preços a ser realizada pelo Complexo de Saúde de São Bernardo do Campo, pelo prazo de até 02 (dois) anos.

**5.3.1.** A CONTRATADA possui plena ciência que a CONTRATANTE encaminhará relato do ocorrido a municipalidade e a Fundação do ABC, mantenedora da CONTRATANTE, para que caso assim desejem, também suspendam o direito de participar em processos de compras/contratação por eles iniciados.

**5.4.** A sanção de multa poderá ser aplicada cumulativamente com as demais sanções, não terá caráter compensatório e a sua cobrança não isentará a CONTRATADA de indenizar a CONTRATANTE por eventuais perdas e danos.

**5.5.** Constatado o descumprimento de quaisquer obrigações decorrentes do ajuste, a CONTRATANTE notificará a CONTRATADA acerca de sua intenção de aplicar-lhe eventuais penas, sendo-lhe facultada apresentação de defesa escrita, se assim entender, no prazo de 05 (cinco) dias úteis, contados do recebimento da referida notificação.

**5.6.** Uma vez apresentada a defesa, a CONTRATANTE poderá, após análise, deferir a pretensão, restando afastada, então, a possibilidade da penalização, ou indeferir a pretensão, dando prosseguimento aos trâmites administrativos visando à efetiva aplicação da pena.

**5.6.1.** Na hipótese de indeferimento, será a CONTRATADA notificada da referida decisão, podendo a CONTRATANTE realizar o abatimento da multa calculada na nota fiscal emitida para o pagamento dos serviços contratados.

## **6. DAS CONDIÇÕES DE PAGAMENTO E CRITÉRIOS DE FATURAMENTO**

**6.1.** A CONTRATANTE deverá pagar à CONTRATADA o valor dos serviços executados, exclusivamente através de depósito em conta corrente.

**6.1.1.** A CONTRATADA deverá indicar na documentação fiscal o número de sua conta corrente, agência e banco no qual deverá ser efetuado o pagamento.

**6.1.2.** Em nenhuma hipótese serão aceitos títulos via cobrança bancária.

**6.2.** O pagamento dos serviços executados será realizado conforme medições quinzenais, sendo que o pagamento ocorrerá 21 (vinte e um) dias após cada medição, desde que a nota fiscal seja entregue à CONTRATANTE com, no mínimo, 10 (dez) dias de antecedência à data do vencimento, com a apresentação junto a Nota Fiscal / Fatura das certidões de regularidade fornecidas pela Secretaria da Receita Federal do Brasil e pela Procuradoria Geral da Fazenda Nacional referente a débitos relativos aos tributos federais e à dívida ativa da União (CND), FGTS (CRF) e Justiça do Trabalho (CNDT), por parte da CONTRATADA.

**6.2.1.** Caso se faça necessária a reapresentação de qualquer fatura por culpa da CONTRATADA, o prazo previsto na presente Cláusula será reiniciado.

**6.2.2.** Dos pagamentos, será retido na fonte, quando for o caso, o valor correspondente ao Imposto Sobre Serviços de Qualquer Natureza (ISSqn), nos termos da legislação específica e demais tributos que recaiam sobre o valor faturado.

**6.2.3.** A liberação para pagamento da nota fiscal/fatura ficará condicionada ao ateste do Gestor do Contrato e à entrega dos documentos mencionados no item 6.2.

**6.2.4.** Todas as notas fiscais emitidas devem ter os seguintes dizeres: **“Despesa realizada com base no C.Gestão SS nº 001/2018 com a PMSBC.**

**6.3.** A CONTRATADA deverá encaminhar a nota fiscal desmembrada para cada unidade, e estas deverão ser emitidas para a Fundação do ABC - Complexo de Saúde de São Bernardo do Campo, CNPJ nº 57.571.275/0025-70.

**Endereço de Fatura e Cobrança:** Estrada dos Alvarengas, 1001 – Bairro Alvarenga – São Bernardo do Campo/SP.

**6.3.1.** Fica facultado a CONTRATADA o envio da nota fiscal eletronicamente.

**6.4.** A CONTRATADA, neste ato, declara estar ciente de que os recursos utilizados para o pagamento dos serviços ora contratados serão aqueles repassados pela Prefeitura Municipal de São Bernardo do Campo, em razão do Contrato de Gestão SS nº 001/2018, firmado entre a CONTRATANTE e a Prefeitura Municipal de São Bernardo do Campo, para a gestão do Complexo de Saúde de São Bernardo do Campo.

**6.5.** A CONTRATANTE compromete-se em pagar o preço irrevogável constante da proposta da CONTRATADA, desde que não ocorram atrasos e/ou paralisação dos repasses pela Prefeitura Municipal de São Bernardo do Campo para a CONTRATANTE, relativo ao custeio do objeto do Contrato de Gestão SS nº 001/2018.

**6.6.** No caso de eventuais atrasos, os valores serão atualizados de acordo com a legislação vigente, salvo quando não decorram de atrasos e/ou paralisação dos repasses pela Prefeitura Municipal de São Bernardo do Campo para a CONTRATANTE, em consonância com o disposto nas cláusulas 6.4 e 6.5 deste CONTRATO.

## **7. DAS ALTERAÇÕES DO CONTRATO**

**7.1.** O presente contrato poderá ser alterado, desde que, de forma fundamentada e em consenso, sempre através de termo aditivo.

**7.2.** As partes poderão realizar acréscimos ou supressões ao objeto do presente contrato desde que previamente acordadas e formalizadas por meio de termo aditivo.

**7.2.1.** Os acréscimos e supressões poderão ser solicitados pela CONTRATANTE, cabendo à CONTRATADA, em caso de discordância, notificar o interesse no distrato observando o prazo mínimo estipulado neste instrumento.

## **8. DA RESCISÃO/RESILIÇÃO**

**8.1.** As partes poderão resilir, imotivadamente, o presente Contrato, desde que comunicado por escrito à outra com antecedência mínima de 30 (trinta) dias, ou celebrar, amigavelmente, o seu distrato na forma da lei, em qualquer caso, nenhuma indenização será devida.

**8.2.** A rescisão, por inadimplemento das obrigações prevista no presente Contrato poderá ser declarada unilateralmente pela CONTRATANTE, mediante decisão motivada.

**8.3.** Dar-se-á automaticamente a rescisão dos contratos decorrentes de obrigações contraídas por meio de Convênios Administrativos ou Contratos de Gestão, no caso de rescisão das respectivas avenças administrativas, sendo que nesta hipótese nenhuma indenização será devida, facultando-se a rescisão unilateral sem aviso prévio.

**8.4.** Na hipótese de rescisão por inadimplemento, além das sanções cabíveis, ficará a CONTRATADA sujeita à multa de 10% (dez por cento) calculada sobre o saldo do serviço não executado, sem prejuízo da retenção de créditos, reposição de importâncias indevidamente recebidas e das perdas e danos que forem apurados.

## **9. DA CESSÃO E TRANSFERÊNCIA**

**9.1.** O presente contrato não poderá ser objeto de cessão, transferência ou subcontratação no todo ou em parte, a não ser com prévio e expresse consentimento da CONTRATANTE e sempre mediante instrumento próprio.

**9.1.1.** O cessionário fica sub-rogado em todos os direitos e obrigações do cedente e deverá atender a todos os requisitos de habilitação previamente estabelecidos.

## **10. DO RECURSO AO JUDICIÁRIO**

**10.1.** Caso as partes tenham que ingressar em juízo para haver o que lhe for devido, ficarão sujeitas ao pagamento do principal, despesas processuais e honorários, conforme determinação judicial arbitrada em sentença.

## **11. DA VIGÊNCIA**

**11.1.** O prazo de vigência deste Contrato será de 150 (cento e cinquenta) dias corridos, contados a partir da data de início de suas atividades.

**11.1.1.** O início das atividades será validado através de Ordem De Serviço que será incorporado como anexo deste instrumento.

**11.1.2.** O prazo contratual poderá ser prorrogado por iguais ou menores períodos e sucessivos, até o limite de 60 (sessenta) meses.

## **12. DO VALOR**

**12.1.** Dá-se ao presente Contrato o valor total estimado de R\$ ..., sendo:

Serviços	Área	Valor Total Estimado
Telhado	1.231 m <sup>2</sup>	R\$ ...
Laje do Hospital	815 m <sup>2</sup>	R\$ ...
Rampa do heliponto	350 m <sup>2</sup>	R\$ ...
Laje do Auditório	591 m <sup>2</sup>	R\$ ...
<b>Valor Total Geral</b>		<b>R\$ ...</b>

**12.1.1.** Os valores acima propostos deverão ser considerados como resultado do trabalho como um todo, compreendendo, especificações técnicas, legislação em vigor, mão-de-obra, materiais, utensílios, encargos sociais, tributos, e demais despesas inerentes à prestação dos serviços.

## **13. DA EXCEÇÃO DO CONTRATO NÃO CUMPRIDO**

**13.1.** A CONTRATADA não poderá opor a CONTRATANTE a exceção do Contrato não cumprido como fundamento para a interrupção unilateral do serviço, nos termos de art. 476 do Código Civil.

## **14. DO FORO DE ELEIÇÃO**

**14.1.** Fica eleito o Foro do município de São Bernardo do Campo, para dirimir qualquer dúvida ou litígio decorrente do presente contrato, com expressa renúncia a outro por mais privilegiado que seja.

## **15. DAS DISPOSIÇÕES GERAIS**

**15.1.** Fica a CONTRATADA obrigada a manter durante a execução deste Contrato todas as condições de qualificação e habilitação exigidas no respectivo procedimento de Coleta de Preços.

**15.2.** Considerando a possibilidade de as partes negociarem os termos deste contrato, fica desde já afastada, na presente contratação, a aplicabilidade do artigo 423 do Código Civil vigente.

**15.3.** Os termos deste Contrato são confidenciais e, salvo disposição legal em contrário, a CONTRATANTE não poderá divulgar esses termos a nenhum terceiro sem o consentimento por escrito da CONTRATADA.

**15.4.** A tolerância por qualquer das Partes quanto ao cumprimento das cláusulas e condições contratuais ora firmadas não implicará renúncia, novação, transação ou precedente, devendo ser havida como mera liberalidade.

**15.5.** Se uma disposição contratual for considerada inválida, ilegal ou inexecutável a qualquer título, tal disposição será considerada em separado e não invalidará as disposições restantes, as quais não serão afetadas por esse fato.

E, por estarem as partes de comum acordo sobre as Cláusulas, termos e condições deste instrumento, firmam-no em 02 (duas) vias de igual teor e conteúdo, na presença de 02 (duas) testemunhas.

São Bernardo do Campo, ... de ... de ....2022

---

**AGNES MELLO FARIAS FERRARI**

*Diretora Geral*

**FUNDAÇÃO DO ABC – COMPLEXO DE SAÚDE DE SÃO BERNARDO DO CAMPO**

---

...  
...  
...

**Testemunhas:**

**1- Nome:** \_\_\_\_\_ **CPF.:** \_\_\_\_\_ **Ass.:** \_\_\_\_\_  
**2- Nome:** \_\_\_\_\_ **CPF.:** \_\_\_\_\_ **Ass.:** \_\_\_\_\_

**ANEXO II - CROQUIS DE REFERÊNCIA**  
**COBERTURA**

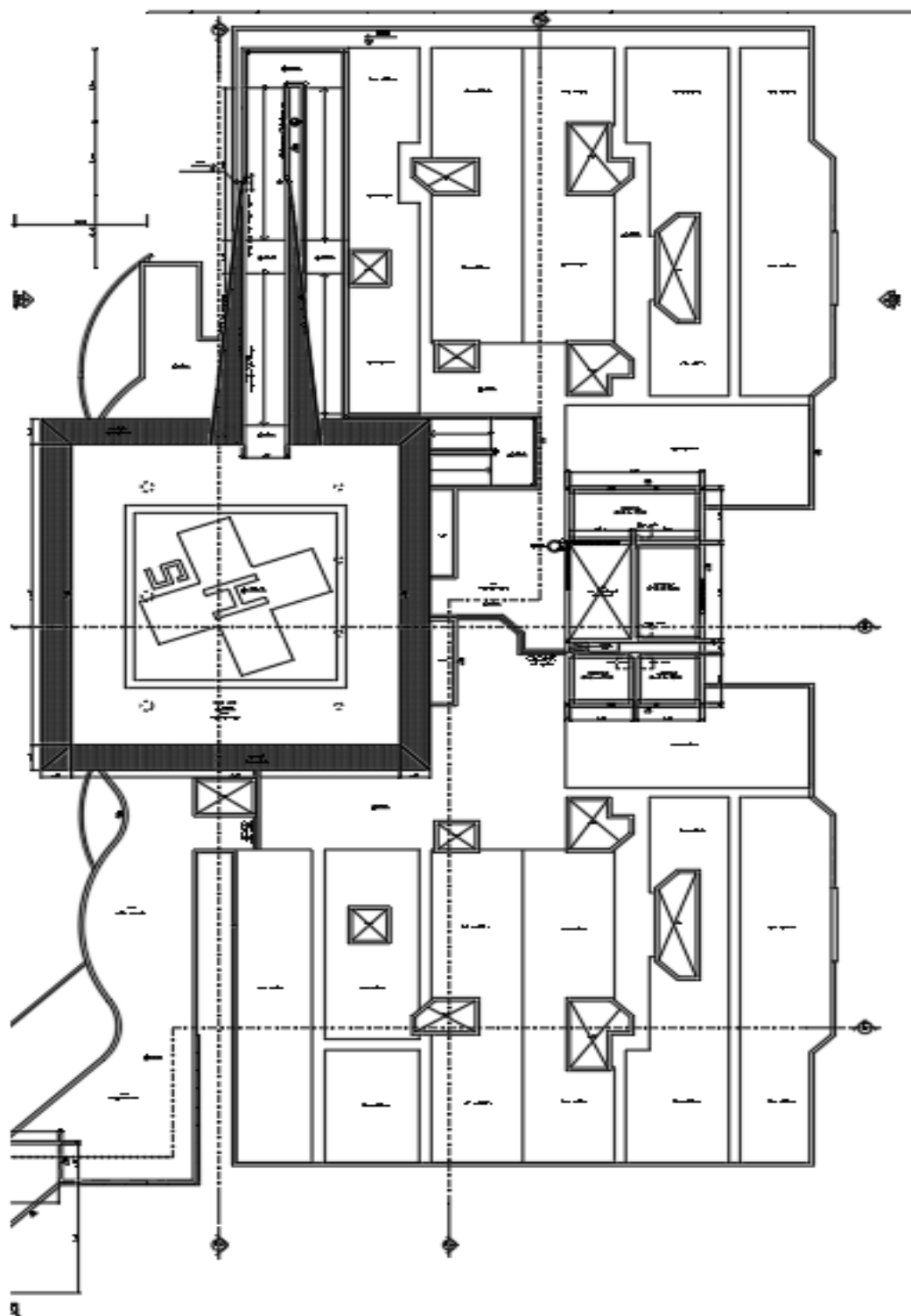

AUDITÓRIO

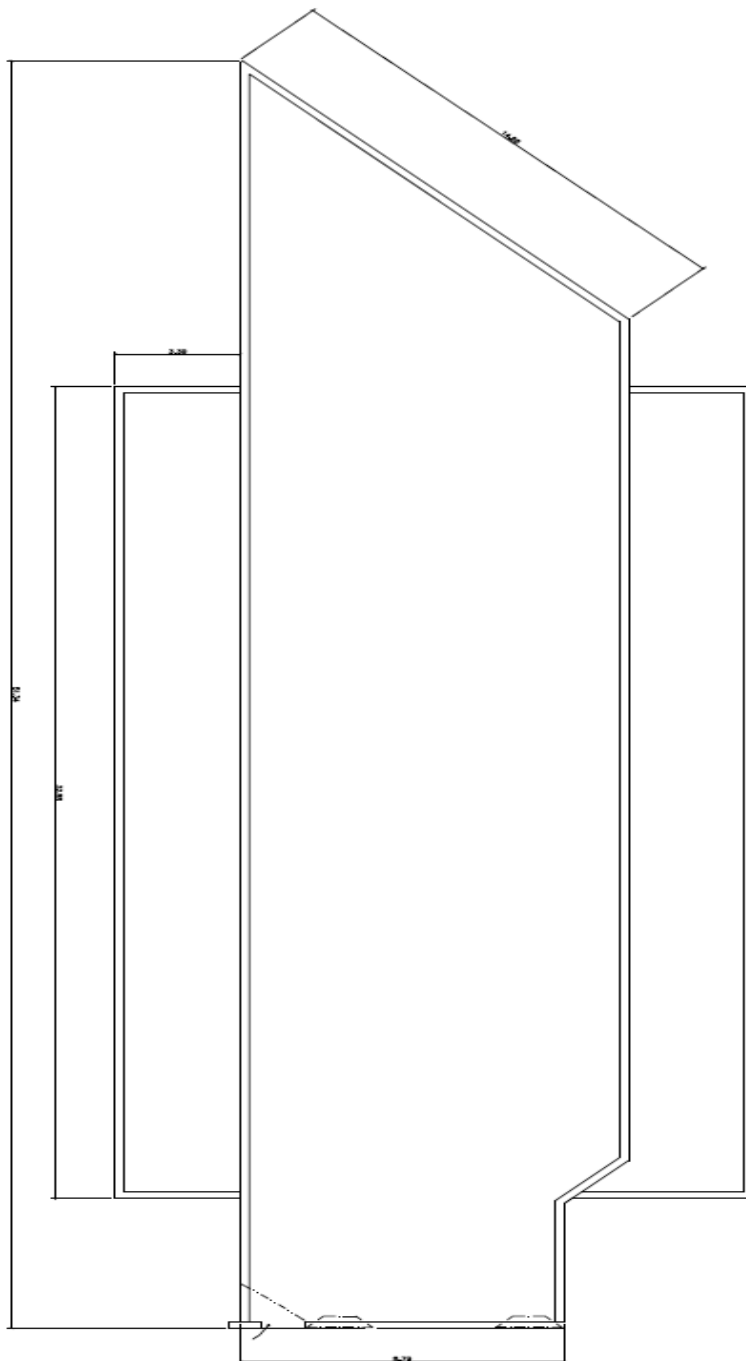



### **ANEXO III**

## **REQUISITOS BÁSICOS DE ENGENHARIA DE SEGURANÇA E MEDICINA DO TRABALHO**

### **1. INTRODUÇÃO**

O presente anexo tem por objetivo determinar parâmetros de Engenharia de Segurança e Medicina do Trabalho com relação à prestação de serviços pela empresa CONTRATADA nas dependências do CONTRATANTE sempre atendendo ao cumprimento da Portaria 3.214/78 do Ministério do Trabalho, e todas as suas atualizações, bem como as legislações complementares que regem a presente matéria. O cumprimento das legislações pertinentes a essa matéria, estará sob a coordenação do Serviço Especializado em Engenharia de Segurança e Medicina do Trabalho (SESMT) da CONTRATANTE.

### **2. OBRIGAÇÕES DA CONTRATADA**

2.1 A CONTRATADA obriga-se a cumprir integralmente as presentes instruções no tocante a Engenharia de Segurança e Medicina do Trabalho, com o objetivo de proteger os funcionários de ambas as partes e demais bens e equipamentos próprios da CONTRATANTE, sem qualquer restrição à supervisão do SESMT.

2.2 A CONTRATADA obriga-se a cumprir e respeitar as determinações do presente documento e as Normas de Engenharia de Segurança e Medicina do Trabalho vigentes no âmbito da CONTRATANTE e, em nenhuma hipótese poderá alegar desconhecimento das mesmas, ficando responsável pelos atos de seus empregados decorrentes da inobservância das mesmas.

2.3 A CONTRATADA obriga-se a ter implementado GERENCIAMENTO DE RISCOS OCUPACIONAIS (GRO) e neste, constituir o PROGRAMA DE GERENCIAMENTO DE RISCOS (PGR), incluindo o INVENTÁRIO DE RISCOS ESPECÍFICO e o PROGRAMA DE CONTROLE MÉDICO DE SAÚDE OCUPACIONAL (PCMSO) aos seus empregados de acordo com o que estabelece a NR-1 e NR-7 aprovadas pela portaria 3.214 de 08 de junho de 1978. Em especial a CONTRATADA deverá observar as adequações à NR-32, conforme o trabalho executado por seus empregados nas dependências da CONTRATANTE.

2.4 A CONTRATADA compromete-se a manter arquivado e à disposição, tanto da supervisão da CONTRATANTE como por parte de fiscalizações oficiais, cópia da carteira de vacinação; com as seguintes vacinas: *COVID-19, hepatite B, tríplice viral (sarampo, rubéola e caxumba – SRC), dupla adulto (difteria e tétano – DT), varicela* e todas as campanhas preconizadas pelo Ministério da Saúde.

2.4.1 A CONTRATADA compromete-se a manter arquivado e à disposição a primeira via do ATESTADO DE SAÚDE OCUPACIONAL (ASO) dos seus empregados que vierem a operar neste contrato conforme previsto na NR-7 da Portaria já referida no item acima. Em especial o Programa de Vacinação deverá constar como item de adequação a NR-32, incluindo o resultado da soroconversão para Hepatite B.

2.5 A CONTRATADA deve encaminhar a Engenharia de Segurança do Trabalho da CONTRATANTE uma relação documental de acordo com o explicitado abaixo, a saber:

2.5.1 COMPOSIÇÃO DOCUMENTAL REQUERIDA AOS PRESTADORES DE SERVIÇOS NO CSSBC.

Base Legal: Em atendimento à Portaria 3.214/78, Norma Regulamentadora NR-1 (Disposições Gerais), ao Artigo 927 do Código Civil, e em observância às Normas de Segurança do Trabalho, a CONTRATADA deve fornecer em até 07 dias corridos da data de assinatura do contrato, cópias das seguintes documentações:

- Relação de funcionários contendo unidade de trabalho, nome completo, função, idade, RG e CPF.
- Cópia da Ficha de Registro de empregados ou livro de Registro;
- Cópia da Carteira de Trabalho e Previdência Social - CTPS (Páginas da Foto e qualificação civil, página do último contrato de trabalho e página seguinte);
- Cópia das Fichas de Equipamento de Proteção Individual- EPI e Equipamento de Proteção Coletiva- EPC, fornecido aos colaboradores para as atividades a serem desempenhadas;
- Cópia atualizada do Gerenciamento do Riscos Ocupacionais – GRO;
- Cópia atualizada do Programa de Gerenciamento de Riscos – PGR;
- Cópia atualizada do Programa de Controle Médico de Saúde Ocupacional – PCMSO;
- Cópia do Atestado de Saúde Ocupacional - ASO's, Exames complementares pertinentes a cada função e ao Risco de cada atividade;
- Cópia atualizada da Carteira de Vacinação, contendo as seguintes vacinas: hepatite B, gripe influenza – H1N1 (do ano vigente), tríplice viral (sarampo, rubéola e caxumba – SRC), dupla adulto (difteria e tétano – DT), varicela e todas as campanhas preconizadas pelo Ministério da Saúde;
- Lista com as ferramentas e equipamentos a serem utilizados em cada função;
- Análise Preliminar de Risco (APR) para quaisquer atividades de risco (Altura, Espaço Confinado, Alta Tensão, Trabalho a Quente e etc);
- Cópia da Ordem de Serviço (NR-1) - sobre segurança e saúde no trabalho, evidenciando a ciência dos funcionários envolvidos na tarefa;
- Liberação de participação da equipe em treinamento de integração, fluxo de acidente e instruções básicas sobre o Plano de Atendimento a Emergência - PAE na unidade de destino ou labor;
- Cópia do processo eleitoral de CIPA, Ata de instalação e posse e atas de reuniões mensais. Caso a empresa não constitua CIPA, apresentar carta de designado;
- Cópia de todas as Ficha de Informação de Segurança de Produtos Químicos – FISPQ. Caso a empresa utilize produtos químicos para execução da tarefa.

#### 2.5.1.1 DOCUMENTOS COMPLEMENTARES RELACIONADOS A NATUREZA DA ATIVIDADE:

- Cópia do Certificado de HABILITAÇÃO e/ou Qualificação Profissional;
- Cópia do (s) Certificado (s) de Treinamentos Ministrados de Saúde e Segurança do Trabalho e Meio Ambiente:
  - NR-10 - Para atividades com energia elétrica em geral;
  - SEP- Sistema elevado de Potência - Para atividades com energia elétrica de alta tensão;
  - NR-33 - Para atividades em espaço confinado;
  - NR-35 - Para atividades de trabalho em altura.

2.5.2 Em caso de trabalho em espaço confinado, A CONTRATADA deve fornecer a CONTRANTE uma cópia do Permissão de Entrada e Trabalho (PET) e nos convocar para participar da instrução à equipe envolvida na tarefa.

2.5.3 A CONTRATADA deve informar imediatamente a CONTRATANTE quando ocorrer qualquer alteração em seu quadro funcionários e enviar toda a documentação relacionada acima.

2.5.4 As informações devem ser renovadas de acordo com os prazos legais, na ausência deste seguir os prazos determinados pela CONTRATANTE, sendo este semestralmente.

2.6 A CONTRATADA deve providenciar crachá de identificação, de uso obrigatório, para todos os funcionários que estiverem prestando serviço nas instalações da CONTRATANTE, especificando o cargo ocupado pelos mesmos.

2.7 Todo primeiro dia útil do mês, a CONTRATADA deve enviar cronograma de atividades ordinárias ao setor da Engenharia de Segurança do Trabalho da CONTRATANTE. Em caso de atividade extraordinárias, a CONTRATADA deve enviar de imediato cronograma compatível para ciência e a programação para acompanhamento da Engenharia de Segurança do Trabalho da CONTRATANTE.

### **3. DESTAQUES SOBRE AS NORMAS REGULAMENTADORAS**

3.1 A CONTRATADA deve obrigatoriamente adotar as medidas de proteção previstas em todas as NRs que forem aplicáveis ao seu processo de trabalho dentro das instalações da CONTRATANTE.

### **4. ESCLARECIMENTOS SOBRE PREVENÇÃO CONTRA INCÊNDIO**

4.1 É proibido fumar em toda área interna das unidades da CONTRATANTE, Decreto 2018 de 01.10.96 que regulamenta a Lei 9294 de 15.07.96, nos termos do 4º do art. 220 da Constituição.

4.2 É proibido abrir válvula dos hidrantes, retirar mangueiras ou usá-las para qualquer finalidade sem prévio conhecimento e anuência da Engenharia de Segurança do Trabalho.

4.3 Os extintores de incêndio não devem ser retirados de seus pontos fixos sob nenhuma alegação, sem prévio conhecimento e anuência da Engenharia de Segurança do Trabalho.

4.4 Comunicar com antecedência à Engenharia de Segurança do Trabalho quaisquer intervenções que se fizerem necessárias para execução dos serviços no sistema de detecção, alarme e combate à incêndios, bem como realocação de equipamentos e periféricos.

4.5 Quando for necessária alteração de layout (pequenas obras) da área útil ocupada pela CONTRATADA, está deve comunicar previamente a Engenharia de Segurança do Trabalho da CONTRATANTE.

### **5. EQUIPAMENTOS DE PROTEÇÃO INDIVIDUAL**

5.1 A CONTRATADA deve fornecer e obrigar ao uso de todos os Equipamentos de Proteção Individual (EPI) que se fizerem necessários para a execução das tarefas correspondentes.

Deve observar os seguintes aspectos com relação à melhor adequação dos mesmos:

5.1.1 Deve selecionar o EPI adequação e seguir as recomendações da NR-6;

5.1.2 Ser de boa qualidade;

5.1.3 Possuir Certificado de Aprovação (CA) válido pelo Ministério do Trabalho e Previdência (MTP).

5.2 Os Equipamentos de Proteção Individual devem ser mantidos em perfeitas condições de uso e em bom estado de higienização, devendo ser armazenados em local próprio, longe de qualquer outro material. O referido equipamento deverá ser fornecido gratuitamente ao funcionário.

5.3 A CONTRATADA deve ter documentado a entrega dos referidos equipamentos aos seus funcionários, bem como fazer orientação sobre a obrigatoriedade de seu uso.

5.4 A CONTRATADA deve manter nas instalações cedidas pelo CONTRATANTE, estoque dos EPIs utilizados por seus funcionários, a fim de que não falte em caso de substituição por perda, extravio ou qualquer outro motivo.

5.5 A CONTRATANTE reserva-se o direito de suspender o serviço, sem gerar qualquer ônus por tal interrupção, quando for detectado a falta do conjunto de EPIs necessários à execução do serviço.

5.6 A CONTRATANTE deve deixar a disposição dos funcionários da CONTRATADA os itens de proteção individual descartáveis que compõem suas instalações, nas atividades específicas que os demandam, a saber:

- Máscara descartável;
- Gorro descartável;
- Pro-pé descartável;
- Luva descartável;
- Avental descartável.

5.7 A CONTRATADA pode solicitar a Engenharia de Segurança do Trabalho da CONTRATANTE o Certificado de Aprovação (CA) dos EPI descartáveis relacionados no item 5.6.

## 6. INSPEÇÕES DE SEGURANÇA

6.1 É facultado à CONTRATANTE, através de sua Engenharia de Segurança do Trabalho, realizar inspeções periódicas nas instalações tanto quanto no local de execução dos serviços da CONTRATADA, com vistas a verificar o cumprimento das determinações legais bem como as recomendações constantes neste Documento, ou ainda recomendações de caráter geral, sempre com o objetivo de cumprir as legislações vigentes, os protocolos institucionais e assim, evitar Acidentes de Trabalho ou Doenças Profissionais.

6.2 A CONTRATANTE, através de sua Engenharia de Segurança do Trabalho, pode suspender qualquer trabalho no qual se evidencie risco iminente, ameaçando a integridade física dos funcionários de ambas as partes, ou ainda que possa resultar em prejuízo material de grande monta para a própria CONTRATANTE.

6.3 As irregularidades apontadas nas Inspeções devem ser sanadas pela CONTRATADA, sob pena de sofrer suspensão do trabalho.

## 7. COMUNICAÇÃO DE ACIDENTES DE TRABALHO

7.1 Quando da ocorrência de Acidente de Trabalho, com o funcionário da CONTRATADA, este deve seguir o Fluxo de Acidente do Trabalho da CONTRATADA na unidade de labor, tanto para acidente biológico, não biológico e trajeto.

7.2 A CONTRATADA deve emitir a CAT - Comunicação de Acidente de Trabalho, e informar de imediato a Engenharia de Segurança do Trabalho da CONTRATANTE, fornecendo cópia deste documento.

7.3 Todo Acidente de Trabalho, com ou sem perda de tempo, deve ser comunicado através de relatório ao SESMT da CONTRATANTE, da maneira mais detalhada possível, preferencialmente, na data de ocorrência do mesmo.

## 8. TREINAMENTOS E EDUCAÇÃO CONTINUADA

8.1 Os funcionários da CONTRATADA devem receber capacitação continuada, seguida de acompanhamento e avaliação (ênfase no uso de proteção individual e conhecimento de procedimentos operacionais) antes de iniciar as atividades nas dependências da CONTRATANTE, para que a qualidade dos serviços sejam sempre a mesma e para evitar Acidentes de Trabalho.

8.2 A CONTRATADA deve disponibilizar a relação de nomes e RG dos funcionários que prestarão serviços na CONTRATANTE em até 07 dias corridos da data de assinatura do contrato, para realização do treinamento de integração.

8.3 A CONTRATADA deve enviar atualização dos nomes dos funcionários sempre que houver mudança.

8.4 Os funcionários da CONTRATADA devem receber treinamento em relação aos produtos químicos, como por exemplo: *fumos metálicos, cola de contato, tinta, solventes, particulados sólidos de mercúrio nas lâmpadas fluorescentes e etc.*

8.5 Em caso de trabalho em altura, a CONTRATADA deve evidenciar treinamento para execução da atividade em conformidade com a NR-35, inclusive destinar um técnico de segurança do trabalho para acompanhamento.

8.6 Em caso de trabalho em espaço confinado, a CONTRATADA deve evidenciar o treinamento para execução da atividade em conformidade com a NR-33, inclusive destinar um técnico de segurança do trabalho para acompanhamento.

8.7 A CONTRATADA deve apresentar cópia do Programa de Treinamento, mencionado no itens 8.1 e 8.2, bem como as atualizações que vier a fazer do mesmo, observando os dispostos na NR-32.

8.8 A CONTRATADA deve liberar seus funcionários para treinamento de integração, fluxo de acidente do trabalho e Instruções básicas sobre o Plano de Atendimento a Emergência - PAE na unidade de destino ou labor.

## 9. DISPOSIÇÕES GERAIS

9.1 A CONTRATADA, que pelo número de funcionários não for obrigada a manter pessoal especializado em Engenharia de Segurança e Medicina do Trabalho, como previsto na NR-4, deverá designar profissional da área, para que uma vez por mês mantenha intercâmbio com o SESMT da CONTRATANTE, sobre as ocorrências e possíveis sugestões para o bom desenvolvimento do trabalho.

9.5. Qualquer interrupção ou suspensão dos trabalhos, motivados pela não observância das instruções constantes neste documento, não exime a CONTRATADA das obrigações contratuais e penalidades constantes das cláusulas contratuais referentes a multa e prazos.

9.3 A CONTRATADA deve atender ao disposto no Quadro I da NR-5, da portaria 3214/78, e encaminhar a Engenharia de Segurança do Trabalho da CONTRATANTE cópia do edital de convocação e do calendário anual de reuniões da CIPA.

9.4 Em caso de não enquadramento no Quadro I da NR-5, a CONTRATADA deve promover anualmente treinamento para o designado responsável pelo cumprimento do objetivo desta NR.

9.5 A CONTRATANTE reserva-se o direito de fazer outras exigências com respeito a Engenharia de Segurança e Medicina do Trabalho, sempre que julgue necessário, para a proteção dos funcionários e bens materiais de sua propriedade.

9.6 A CONTRATADA deve obedecer às legislações pertinentes ao destino de Resíduos Sólidos, em especial a RDC 306 da ANVISA, tendo inclusive PGRSS próprio, caso seja da área de saúde.

////

**ANEXO IV**

**ATESTADO DE VISTORIA/DECLARAÇÃO**

Processo nº 026/2022-CSSBC - Contratação de empresa especializada em impermeabilização para executar a impermeabilização com sistema de membrana elastomérica da cobertura, rampa de acesso ao heliponto e laje do auditório do Hospital de Clínicas Municipal José Alencar, unidade que integra o Complexo de Saúde de São Bernardo do Campo.

Declaro para fins, que a empresa \_\_\_\_\_  
CNPJ nº \_\_\_\_\_ representada por \_\_\_\_\_,  
portador do documento de identidade nº \_\_\_\_\_ realizou a Visita Técnica, tendo pleno conhecimento do local em que se desenvolverão os serviços, dos acessos, das condições climatológicas próprias da região e de todas as condições e eventuais dificuldades para a execução dos serviços objeto do contrato.

Vistoria Técnica

Data: ...../...../.....

Horário:.....

São Bernardo do Campo, \_\_\_\_ de \_\_\_\_ de 2022.

NOME DA EMPRESA: \_\_\_\_\_

NOME DO REPRESENTANTE DA EMPRESA: \_\_\_\_\_

ASSINATURA DO REPRESENTANTE DA EMPRESA: \_\_\_\_\_

ASSINATURA DO REPRESENTANTE DA CONTRATANTE: \_\_\_\_\_



**ANEXO V**  
**DECLARAÇÃO DE CIÊNCIA**

Declaro que tomei ciência do disposto no item 2.5 do Ato Convocatório do Processo nº 026/2022-CSSBC, referente à contratação de empresa especializada em impermeabilização para executar a impermeabilização com sistema de membrana elastomérica da cobertura, rampa de acesso ao heliponto e laje do auditório do Hospital de Clínicas Municipal José Alencar, o qual prevê que a simples participação, implica na aceitação de todas as condições estabelecidas no Ato Convocatório do Processo nº 026/2022-CSSBC e seus Anexos.

Declaro ainda estar ciente que todos eventuais questionamentos acerca das condições previstas na minuta de contrato, deverão ser realizados antes do envio da proposta, tendo em vista que após aceite das condições não será permitida qualquer alteração das condições contratuais.

---

**Nome da Empresa**  
**CNPJ**  
**Procurador Legal**