

ATO CONVOCATÓRIO
PROCESSO nº 066/2022-CSSBC

Data MÁXIMA para resposta: 13 de dezembro de 2022

A Fundação do ABC – Complexo de Saúde São Bernardo do Campo (CSSBC), nos termos do seu Regulamento Interno de Compras e Contratação de Serviços de Terceiros e Obras, declara a intenção de contratar empresa especializada na prestação de serviços de revitalização da fachada do Hospital de Clínicas - Complexo de Saúde São Bernardo do Campo, pelo prazo de 120 (cento e vinte) dias corridos.

1. OBJETO

1.1. O presente Ato Convocatório objetiva contratar empresa especializada na prestação de serviços de revitalização da fachada do Hospital de Clínicas - CSSBC, unidade integrante do Complexo Hospitalar Municipal de São Bernardo do Campo, pelo prazo de 120 (cento e vinte) dias corridos, segundo descritivos inseridos no presente Ato Convocatório.

2. CONDIÇÕES DE PARTICIPAÇÃO

2.1. As empresas que tiverem interesse em participar da presente contratação deverão obrigatoriamente realizar visita técnica e após encaminhar proposta técnica e comercial, incluindo a descrição detalhada do serviço proposto.

2.2. As vistorias deverão ser agendadas com antecedência, pelo telefone (11) 4353-1807 ou pelo e-mail vanessa.silveira@chmsbc.org.br e diogo.gentil@chmsbc.org.br, e deverão ser realizadas em horário comercial.

2.2.1. No ato da vistoria será fornecido à empresa o respectivo atestado, em impresso próprio, devidamente rubricado pelo funcionário responsável que acompanhou a vistoria, com o “DE ACORDO” do representante da empresa que a procedeu (Anexo VII).

2.3. Serão aceitas propostas encaminhadas em idioma nacional, devidamente datada, assinada e identificada com o nome e o cargo de quem a assina, em papel timbrado da empresa, e deverá conter: Razão Social, nº do CNPJ, endereço com CEP, telefone e e-mail da participante.

2.4. As propostas deverão ser encaminhadas conforme disposição da planilha quantitativa e orçamentaria constante no anexo II, contendo o valor unitário que será cobrado para cada item e valor total individualizando deste modo, qual será o preço a ser atribuído a cada um deles. Será desclassificada a proposta que apresentar a composição de valores divergente do solicitado.

2.5. Todos os materiais utilizados deverão seguir as especificações de projeto e deverão ser de 1ª linha ou fabricantes originais aos itens já existentes, podendo passar pela aprovação prévia da Engenharia de Infraestrutura da CONTRATANTE.

2.5.1. Os descritivos dos produtos mencionados no Anexo V do presente instrumento se tratam de referência comercial, sendo aceitos marcas e/ou fabricantes equivalentes ou superiores, desde que atendam da mesma forma, sem alteração da característica e finalidade do serviço.

2.6. Os preços apresentados deverão ser em real, com até duas casas decimais, expressos em algarismos e por extenso, computados todos os custos básicos diretos, bem como tributos, encargos sociais e trabalhistas e quaisquer outros custos ou despesas que incidam ou venham a incidir direta ou indiretamente sobre o objeto da contratação.

2.7. **A simples participação neste processo implica na aceitação de todas as condições estabelecidas neste Instrumento e seus Anexos.**

2.8. O prazo de validade da Proposta Comercial não poderá ser inferior a 60 (sessenta) dias, a contar da data da entrega da respectiva proposta, sendo assim considerada inclusive, na hipótese de omissão por ocasião

do preenchimento.

2.9. Ao CSSBC fica reservado o direito de efetuar diligências em qualquer fase deste processo, para verificar a autenticidade e veracidade de documentos e de informações apresentadas, bem como esclarecer ou complementar a instrução do Processo.

3. RECEBIMENTO DAS PROPOSTAS

3.1. A proposta deverá ser encaminhada exclusivamente de forma física, em envelope lacrado com identificação na parte externa com nome da empresa e número do processo no qual está concorrendo, até o dia 13 de dezembro de 2022.

3.1.1. A entrega da proposta deverá ocorrer de forma física no Setor de Compras e Contratos do CSSBC, das 8h30 às 11h30 e das 13h30 às 17h, localizado na Estrada dos Alvarengas, nº 1001, 5º andar - Alvarenga – São Bernardo do Campo - CEP: 09850-550.

3.1.2. Só serão recebidos pela Comissão de Análise e Julgamento proposta técnica e comercial, acaso sejam encaminhados outros documentos pelos Participantes, estes serão liminarmente descartados, e não serão juntados aos autos do processo de contratação.

3.1.3. Os documentos previstos no edital, devem ser enviados nos prazos estabelecidos no ato convocatório ou no caso de solicitação de complementação pela Comissão de Análise e Julgamento, no prazo de dois dias (úteis), a partir da data de solicitação, sob pena de preclusão.

4. JULGAMENTO

4.1. Será considerada vencedora a empresa detentora da Proposta Técnica e Comercial mais vantajosa ao CSSBC, que resultar da comparação da somatória de fatores, que além dos termos monetários, atenda os parâmetros especificados para julgamento, incluindo entrega, forma de pagamento e as exigências técnicas e formais da presente contratação.

4.2. As propostas comerciais serão analisadas pela Comissão de Análise e Julgamento, que devidamente assessorada pelo corpo técnico da unidade requisitante, caso necessário, lavrará o competente Termo de Julgamento, cabendo submetê-lo à decisão da Diretoria do Complexo de Saúde São Bernardo do Campo, nos termos regimentais.

4.3. A presente Coleta de Preços é do tipo “**menor preço global**”, que serão julgados de acordo com os critérios constantes no presente instrumento.

4.4. A comissão procederá à classificação das empresas por preço, do menor para o maior.

4.5. Será elaborado quadro comparativo de preços com a classificação inicial das propostas em ordem crescente de preços.

4.6. Será considerada vencedora a empresa que tenha atendido a todas as exigências formais do presente Memorial, desde que os serviços estejam de acordo com todas as exigências e especificações mencionadas nos Anexos.

4.7. Em caso de empate, a decisão se fará através de sorteio, após os critérios de classificação.

4.8. Serão desclassificadas as propostas comerciais:

4.8.1. Cujos objetos não atendam às especificações constantes da presente contratação, conforme análise pela área técnica;

4.8.2. Que ofertarem vantagem não prevista no termo de referência e/ou preço ou vantagem baseada na proposta comercial de outra empresa participante;

4.8.3. Que apresentarem preços manifestamente inexequíveis, assim entendendo-se aqueles que se apresentarem na forma do § 1º, do art. 48, da Lei nº 8.666/1993.

4.9. Na hipótese de todas as Propostas serem desclassificadas, a critério da Comissão de Análise e Julgamento poderá ser fixado o prazo de 03 (três) dias úteis para apresentação de novas propostas comerciais.

4.10. O resultado final do presente certame será publicado no site da Fundação do ABC (www.fuabc.org.br), sendo de responsabilidade dos participantes o acompanhamento.

5. DOCUMENTOS EXIGIDOS DO PRESENTE PROCESSO

5.1. Será convocada para apresentação da documentação de regularidade exigida no item 5.4, a empresa cuja proposta foi **classificada** em primeiro lugar (proposta aprovada e com o menor preço);

5.2. A Empresa supracitada, terá o prazo de 02 (dois) dias úteis para apresentação da documentação de regularidade exigida no item 5.4, em envelope lacrado.

5.3. Em caso de solicitação de complementação pela COJU, será concedido o prazo suplementar de dois dias úteis, a partir da data de solicitação, sob pena de preclusão.

5.3.1. Caso as documentações não sejam apresentadas nos prazos acima citados empresa será desclassificada, sendo convocada para apresentação de documentação a próxima empresa classificada no processo (proposta aprovada e com menor preço).

5.3.2. A entrega da documentação deverá ocorrer de forma física no Setor de Compras e Contratos do CSSBC, 5º andar, das 8h30 às 11h30 e das 13h30 às 17h, localizado na Estrada dos Alvarengas, nº 1001 – Alvarenga – São Bernardo do Campo - CEP: 09850-550.

5.4. Os documentos obrigatórios de regularidade exigidos para a empresa classificada serão os seguintes:

5.4.1. Registro comercial, no caso de empresa individual;

5.4.2. Ato constitutivo, estatuto ou contrato social em vigor e última alteração devidamente registrados;

5.4.3. Prova de regularidade com as **Fazendas Públicas: I - Federal** (CND - Certidão conjunta fornecida pela Secretaria da Receita Federal do Brasil e pela Procuradoria Geral da Fazenda Nacional, respectivamente, em conjunto, nos termos da IN/RFB nº 734/07 e do Decreto nº 6.106/2007); **II - Estadual e III - Municipal**, admitida a certidão positiva com efeito de negativa ou outra equivalente na forma da lei;

5.4.4. Prova de regularidade do FGTS (CRF);

5.4.5. Prova de inscrição no Cadastro de Contribuintes estadual e/ou municipal, se houver, relativo à sede da participante, pertinente ao seu ramo de atividade e compatível com o objeto contratado;

5.4.6. Comprovante de inscrição da empresa no Cadastro Nacional de Pessoa Jurídica (CNPJ);

5.4.7. Certidão Negativa de Débitos Trabalhistas (CNDT), comprovando a inexistência de débitos inadimplidos perante a Justiça do Trabalho, nos termos da Lei Federal nº 12.440/11;

5.4.8. Certidão negativa de falência ou recuperação judicial, expedida pelo distribuidor da sede da pessoa jurídica, emitida no período de até 30 (trinta) dias anteriores à data fixada para a entrega das propostas. Serão aceitas propostas de empresas em recuperação judicial, mediante apresentação do Plano de Recuperação já homologado pelo juízo competente e em pleno vigor, sem prejuízo do atendimento a todos os requisitos de habilitação econômico-financeira estabelecidos neste ato convocatório;

5.4.9. Balanço Patrimonial e demonstrações contábeis do último exercício social, apresentados na forma da lei, atendendo aos seguintes requisitos:

5.4.9.1. Deverá possuir registro na JUCESP, ou no cartório de Pessoas Jurídicas;

5.4.9.2. Deverá conter assinatura do contador e representante legal da Empresa;

5.4.9.3. Deverá conter demonstração de resultado do último exercício social;

5.4.9.4. Deverá conter termo de abertura e encerramento do livro do diário;

5.4.9.5. Deverá conter indicação do número de páginas do livro onde está inscrito o Balanço;

5.4.9.6. A Empresa que possuir obrigação legal, deverá enviar o balanço registrado no sistema SPED (Sistema Público de Escrituração Digital), por meio do ECD - Escritura contábil Digital, que substitui o registro na junta comercial ou no cartório de PJ;

5.4.10. Atestado de capacidade técnica, emitidos por órgãos públicos ou privados, pertinente ao ramo de atividade da interessada. Para serem considerados aptos a comprovação de capacidade técnico-operacional, o(s) atestado(s) deverá fazer menção ao fornecimento/serviço em características com no mínimo 50% (cinquenta por cento) do presente objeto;

5.4.10.1. A empresa e o responsável técnico deverão apresentar registro atualizado nos conselhos competentes nos ramos de Engenharia Civil (CREA) e/ou Arquitetura (CAU), comprovando aptidão para desempenho de atividades pertinentes, mediante Certidão de Registro Profissional;

5.4.10.2. No caso de certidão (ões) ou atestado (s) fornecido (s) por pessoa jurídica de direito privado, o (s) mesmo (s) deverá (ão) ser acompanhado (s) de cópia do atestado devidamente registrado no Conselho Regional de Engenharia com respectivo CAT / CREA / SP E/OU CAU/SP. Certificado de Acervo Técnico – CAT – expedido pela entidade competente (CREA/CONFEA) E /OU CAU/SP, correspondente aos atestados apresentados e ao Profissional de Engenharia devidamente autenticados;

5.4.11. Atestado de vistoria do local de execução dos serviços ou declaração, onde será declarado que a proponente tem pleno conhecimento: do local em que se desenvolverão os serviços; dos acessos; das condições climatológicas próprias da região; e de todas as demais condições e eventuais dificuldades para execução dos serviços objeto deste contrato;

5.4.12. Declaração de ciência (AnexoVIII).

5.5. As empresas tomarão ciência do resultado pelo site da Fundação do ABC (www.fuabc.org.br).

6. DOS QUESTIONAMENTOS E ESCLARECIMENTOS

6.1. Os questionamentos e/ou esclarecimentos do Memorial Descritivo, deverão ser formalizados em papel timbrado da empresa e protocolados no Departamento de Compras da Fundação do ABC - Complexo de Saúde São Bernardo do Campo em até 02 (dois) dias úteis anterior à data fixada para entrega de propostas.

6.2. Os questionamentos e/ou esclarecimentos serão objeto de análise da Comissão de Análise e Julgamento da Fundação do ABC, que responderá em até 01 (um) dia útil anterior à data fixada para entrega de propostas.

6.3. O departamento responsável enviará Ata da Comissão de Análise e Julgamento a todas as empresas participantes do certame.

6.4. Os questionamentos e/ou esclarecimentos não suspendem o certame, salvo em caso de análise técnica que demande tempo maior para conclusão, razão pela qual a suspensão será publicada no site da Fundação do ABC (www.fuabc.org.br).

7. DAS IMPUGNAÇÕES E RECURSOS

7.1. DA IMPUGNAÇÃO AO ATO CONVOCATÓRIO/MINUTA CONTRATUAL:

7.1.1. A empresa poderá impugnar os termos do presente documento até 02 (dois) dias antes da data máxima para resposta (apresentação de propostas), devendo a impugnação ser encaminhada internamente para a análise da área competente, que analisará a aplicação do efeito suspensivo, ou não, do processo.

7.1.1.1. Eventual interposição de impugnação não incidirá, automaticamente, efeito suspensivo ao presente Processo, salvo pedido expresso com respectivo deferimento pela CONTRATANTE.

7.1.2. Terão legitimidade para a apresentação dos recursos, os representantes legais da empresa e/ou aqueles indicados em procuração específica.

7.1.3. Eventuais impugnações deverão ser formalizados em papel timbrado da empresa e protocolados fisicamente no Departamento de Compras da Fundação do ABC - Complexo Hospitalar Municipal de São Bernardo do Campo, nos prazos estipulados nas cláusulas 7.1.1.

7.1.4. Em havendo acolhimento pela Comissão de Análise e Julgamento do Complexo Hospitalar Municipal de São Bernardo do Campo das impugnações formuladas pelas empresas participantes do certame, o departamento responsável publicará no site da Fundação do ABC (www.fuabc.org.br) o resultado e enviará Ata contendo a decisão da Comissão para cada empresa.

7.2. DOS RECURSOS CONTRA A DECISÃO DE CONTRATAÇÃO:

7.2.1. Caberá recurso apenas da decisão final da Comissão de Análise e Julgamento do Complexo Hospitalar Municipal de São Bernardo do Campo, no prazo preclusivo de 02 (dois) dias úteis após a sua publicação.

- 7.2.2. A decisão supracitada, contemplará: 1) a análise técnica de todas as propostas apresentadas; 2) A avaliação dos documentos da empresa cuja proposta foi classificada em primeiro lugar (proposta aprovada e com o menor preço).
- 7.2.3. O Resultado classificatório, será publicado através do site www.fuabc.org.br, bem como, será enviado ao e-mail de todos os participantes do certame.
- 7.2.3.1. Terão legitimidade para a apresentação dos recursos, os representantes legais da empresa e/ou aqueles indicados em procuração específica.
- 7.2.3.2. Eventual interposição de recurso não incidirá, automaticamente, efeito suspensivo ao presente Processo, salvo pedido expresso com respectivo deferimento pela CONTRATANTE, ou deferimento de ofício por interesse da CONTRATANTE.
- 7.2.4. Eventuais recursos deverão ser formalizados em papel timbrado da empresa e protocolados fisicamente no Departamento de Compras da Fundação do ABC - Complexo Hospitalar Municipal de São Bernardo do Campo, nos prazos estipulados nas cláusulas 7.2.1.
- 7.2.5. Eventuais recursos deverão obrigatoriamente conter TODAS as alegações de fato e de direito que interessem a parte Recorrente, sob pena de preclusão, a fim de que seja proferida decisão pela COJU.
- 7.2.6. Esclarece-se que da decisão final que consta no item 7.2.1 é passível de recurso por TODAS as empresas participantes do certame, inclusive aquela que supostamente foi a primeira classificada que foi convocada para apresentar os documentos contidos no item 5.4.
- 7.2.7. Será concedido prazo de contrarrazões de 02 (dois) dias úteis, para as Empresas que tiverem a sua classificação impugnada por outra.
- 7.2.7.1. As contrarrazões, cuja apresentação é facultada à empresa recorrida, deverão conter TODAS as alegações de fato e de direito, sob pena de preclusão, a fim de que seja proferida decisão pela Comissão de Análise e Julgamento.
- 7.2.7.2. Ao participante que apresentou contrarrazões recursais, garantido, portanto o contraditório e ampla defesa, fica vedada apresentação de recurso com vistas à rediscussão da decisão proferida pela Comissão de Análise e Julgamento.
- 7.2.8. Após análise de eventuais recursos e contrarrazões, a Comissão de Análise e Julgamento emitirá uma decisão final que será disponibilizada no site www.fuabc.org.br, bem como será enviada ao e-mail de todos os participantes do certame.
- 7.2.8.1. Da decisão supra mencionada não caberá novos recursos, tendo em vista a existência da única instância julgadora.
- 7.2.9. Sendo acolhido o recurso, a fim de desclassificar a empresa anteriormente classificada, será concedido prazo de dois dias úteis, para que a empresa seguinte (classificada com a proposta de menor valor), apresente os documentos contidos no item 5.4 e seus subitens, ocasião em que poderão ser interpostos novos recursos (nos moldes dos itens supra), limitando a matéria tão somente à documentação apresentada.
- 7.2.10. Se for mantida a decisão final contida no item 7.2.7 ou a decisão no item 7.2.8 e sub item, ficará vedada, considerada a unicidade de instância julgadora, a interposição de novos recursos, ainda que haja alteração de classificação, diante da decisão definitiva adotada a partir do pleno exercício do contraditório e ampla defesa: (I) pela apresentação das razões contra a desclassificação pela Comissão de Análise e Julgamento; ou (II) pela apresentação de contrarrazões à(s) impugnação(ões) promovida(s) por outra(s) empresa(s), através da interposição de recurso(s).

8. DAS VISTAS AO PROCESSO

- 8.1. Serão franqueadas vistas do processo, no mesmo prazo para apresentação do recurso previsto no item 7.2.1, a todos interessados a partir da Publicação do Resultado Final, qual seja, Publicação da Ata da Comissão de Análise e Julgamento quanto à análise final da documentação da empresa com a proposta classificada, de menor valor

8.2. Havendo pedido de vistas, que deverá ser formalizado em papel timbrado da empresa, em via original e protocolado fisicamente no Departamento de Compras.

8.3. Eventuais pedidos de vistas, deverão conter as assinaturas dos representantes legais da empresa e/ou aqueles indicados em procuração específica.

9. DO CONTRATO

9.1. A empresa vencedora deverá, por intermédio de seu representante legal, imprimir o Contrato encaminhado eletronicamente e o assinar em 2 (duas) vias, rubricando as demais páginas, encaminhando-as ao Setor de Contratos do CSSBC, localizada à Estrada dos Alvarengas, nº 1001 – Alvarenga – São Bernardo do Campo – SP, no prazo máximo de 05 (cinco) dias úteis, contados do encaminhamento do Contrato por meio impresso ou eletrônico.

9.2. O contrato decorrente deste Ato Convocatório terá vigência a partir da data da sua assinatura, que ocorrerá após o término do prazo de eventuais recursos e impugnações, conforme previsto na cláusula 7.1.3, e duração de 120 (cento e vinte) dias.

9.3. Fica desde já eleito o foro da Comarca de São Bernardo do Campo para dirimir quaisquer questões oriundas do presente processo e do contrato que vier a ser firmado.

10. DAS SANÇÕES ADMINISTRATIVAS E DEMAIS PENALIDADES

10.1. O CSSBC poderá aplicar advertência quando ocorrer prestação insatisfatória dos serviços ou pequenos transtornos ao desenvolvimento dos mesmos, desde que sua gravidade não recomende as sanções posteriormente descritas.

10.2. Em caso de infrações, o CSSBC poderá aplicar à CONTRATADA a seguinte sanção de multa:

10.2.1. Multa de 20% (vinte por cento), por inexecução parcial ou total do contrato, calculada sobre o valor total do Contrato. Na hipótese de reincidência por parte da CONTRATADA, a CONTRATANTE poderá rescindir o contrato, nos termos da cláusula 8.2 da Minuta de Contrato;

10.2.2. Faculta-se ao CSSBC, no caso da CONTRATADA não cumprir o serviço contratado, adquirir o serviço de outra empresa, devendo a CONTRATADA arcar com os custos que eventualmente forem acrescidos para a aquisição.

10.3. O CSSBC poderá, em decorrência da gravidade dos atos praticados pela CONTRATADA, suspender temporariamente sua participação no processo a ser realizado pelo Complexo de Saúde de São Bernardo do Campo, pelo prazo de até 02 (dois) anos.

10.3.1. A CONTRATADA possui plena ciência que o CSSBC encaminhará relato do ocorrido à municipalidade e à Fundação do ABC, mantenedora do CSSBC, para que caso assim desejem, também suspendam o direito de participar em processos de compras/contratação por eles iniciados.

10.4. A sanção de multa poderá ser aplicada cumulativamente com as demais sanções, não terá caráter compensatório e a sua cobrança não isentará a CONTRATADA de indenizar a CONTRATANTE por eventuais perdas e danos.

10.5. Constatado o descumprimento de quaisquer obrigações decorrentes do ajuste, o CSSBC notificará a CONTRATADA acerca de sua intenção de aplicar-lhe eventuais penas, sendo-lhe facultada apresentação de defesa escrita, se assim entender, no prazo de 05 (cinco) dias úteis, contados do recebimento da referida notificação.

10.6. Uma vez apresentada a defesa, o CSSBC poderá, após análise, deferir a pretensão, restando afastada, então, a possibilidade da penalização, ou indeferir a pretensão, dando prosseguimento aos trâmites administrativos visando à efetiva aplicação da pena.

10.6.1. Na hipótese de indeferimento, será a CONTRATADA notificada da referida decisão, podendo o CSSBC realizar o abatimento da multa calculada na nota fiscal emitida para o pagamento dos serviços contratados.

11. DOS PAGAMENTOS

11.1. O CSSBC deverá pagar, à CONTRATADA o valor dos serviços prestados, exclusivamente através de depósito em conta corrente.

11.1.1. A CONTRATADA deverá indicar na documentação fiscal o número de sua conta corrente, agência e banco a fim de que possa o CSSBC efetuar o pagamento através de depósito bancário.

11.2. O pagamento dos serviços executados será realizado conforme medições quinzenais, sendo que o pagamento ocorrerá 21 (vinte e um) dias após cada medição, desde que a nota fiscal seja entregue à CONTRATANTE com, no mínimo, 10 (dez) dias de antecedência à data do vencimento.

11.2.1. A CONTRATADA deverá apresentar junto a todas as notas fiscais as certidões de regularidade junto ao INSS (CND), FGTS (CRF) e Justiça do Trabalho (CNDT), demonstrando a manutenção das condições habilitatórias, para esse fim.

11.3. Em nenhuma hipótese serão aceitos títulos via cobrança bancária.

11.4. Dos pagamentos, será retido na fonte, o valor correspondente ao Imposto Sobre Serviços de Qualquer Natureza, nos termos da legislação específica e demais tributos que recaiam sobre o valor faturado.

11.5. A CONTRATADA, neste ato, declara estar ciente de que os recursos utilizados para o pagamento dos serviços ora contratados serão aqueles repassados pela Prefeitura Municipal de São Bernardo do Campo, em razão do Contrato de Gestão SS nº 001/2018, firmado entre a CONTRATANTE e a Prefeitura Municipal de São Bernardo do Campo, para a gestão do Complexo de Saúde São Bernardo do Campo.

11.6. A CONTRATANTE compromete-se em pagar o preço irrevogável constante da proposta da CONTRATADA, desde que não ocorram atrasos e/ou paralisação dos repasses pela Prefeitura Municipal de São Bernardo do Campo para a CONTRATANTE, relativo ao custeio do objeto do Contrato de Gestão SS nº 001/2018.

11.7. No caso de eventuais atrasos, os valores serão atualizados de acordo com a legislação vigente, salvo quando não decorram de atrasos e/ou paralisação dos repasses pela Prefeitura Municipal de São Bernardo do Campo para a CONTRATANTE, em consonância com o disposto nas cláusulas 11.5 e 11.6 deste ATO CONVOCATÓRIO.

12. DISPOSIÇÕES GERAIS

12.1. A Fundação do ABC – Complexo de Saúde São Bernardo do Campo (CSSBC) se reserva o direito de cancelar o presente processo, a qualquer tempo, fundamentando sua decisão.

12.1.1. Quaisquer esclarecimentos poderão ser obtidos junto ao Setor de Compras e Contratos do Complexo Hospitalar de São Bernardo do Campo (CSSBC), à Estrada dos Alvarengas, nº 1001 – Alvarenga – São Bernardo do Campo – SP, das 08h00 às 11h30 e das 13h30 às 17h00, Telefone: 4353-1500 ou por e-mail: paloma.feitosa@chmsbc.org.br, samara.carvalho@chmsbc.org.br, tania.araujo@chmsbc.org.br, henrique.madureira@chmsbc.org.br e tiago.nascimento@chmsbc.org.br.

12.2. Seguem os seguintes Anexos ao presente Instrumento:

- a) Anexo I – Minuta de Contrato;
- b) Anexo II – Planilha Quantitativa e Orçamentária;
- c) Anexo III – Cronograma de Atividades;
- d) Anexo IV – Projeto;
- e) Anexo V – Memorial Descritivo;
- f) Anexo VI – Requisitos Básicos de Segurança e Medicina do Trabalho;
- g) Anexo VII – Atestado de Vistoria/Declaração;
- h) Anexo VIII – Declaração de Ciência.

São Bernardo do Campo/SP, 07 de dezembro de 2022.

Complexo de Saúde São Bernardo do Campo - CSSBC
Setor de Compras e Contratos Administrativos

ANEXO I
MINUTA - CONTRATO DE PRESTAÇÃO DE SERVIÇOS Nº .../2022
Processo nº 066/2022-CSSBC

EMENTA: Contratação de empresa especializada na prestação de serviços de revitalização da fachada do Hospital de Clínicas – Complexo de Saúde São Bernardo do Campo.

CONTRATADA: ...

Por este instrumento contratual, as partes, de um lado a **FUNDAÇÃO DO ABC – COMPLEXO DE SAÚDE SÃO BERNARDO DO CAMPO**, inscrita no CNPJ/MF sob nº 57.571.275/0025-70, estabelecida à Estrada dos Alvarengas, 1001 – Bairro Alvarenga – São Bernardo do Campo/SP, neste ato representada pela Diretora Geral, Dra. Agnes Mello Farias Ferrari, brasileira, casada, médica, portadora do RG/UF nº 11.801.246-0 e inscrita no CPF/MF sob o nº 083.923.878-99 por seu Diretor Financeiro, Sr. José Ramde Uchôa Jardim, brasileiro, casado, economista, portadora do RG nº 11.673.268 e do CPF nº 012.149.808-56, doravante denominada apenas **CONTRATANTE** e, de outro, a empresa, com sede a Rua ..., ..., ..., .../..., inscrita no CNPJ/MF sob o nº ..., representada por ..., portadora do RG/UF nº ... e do CPF/MF nº ..., doravante denominada **CONTRATADA**, tendo em vista o constante e decidido no Processo nº 066/2022-CSSBC, têm como justo e acordado o que segue:

1. DO OBJETO

1.1. Contratação de empresa especializada na prestação de serviços de revitalização da fachada do Hospital de Clínicas – Complexo de Saúde São Bernardo do Campo, conforme especificações técnicas exigidas no presente instrumento e anexos, prazo de 120 (cento e vinte) dias corridos.

1.1.1. A Proposta Comercial da CONTRATADA, no que não for contrária ao estabelecido no presente instrumento, é parte integrante deste Contrato.

2. DA EXECUÇÃO DOS SERVIÇOS

2.1. A CONTRATADA prestará os serviços na seguinte unidade e endereço:

| Unidade | Endereço |
|---------|------------------------------------------------------------------------|
| HC | Estrada dos Alvarengas, 1001 – Alvarenga – São Bernardo do Campo / S.P |

2.2. A CONTRATADA deverá realizar a lavagem dos vitrais da fachada, conforme projeto que será fornecido pela CONTRATANTE.

2.3. A CONTRATADA deverá realizar a lavagem, preparação e pintura de toda a fachada do hospital, conforme projeto que será fornecido pela CONTRATANTE.

2.4. Da lavagem de vitrais-área externas:

2.4.1. A CONTRATADA deverá realizar o Isolamento da área terrestre adjacente à face a ser reparada com auxílio de fita zebra, os jardins deverão ser protegidos, bem como o piso ao redor do edifício com lonas plásticas os mesmos deverão ser entregues limpos.

2.4.2. A CONTRATADA, deverá realizar toda a montagem dos equipamentos, que deverá seguir a norma de segurança (NR 18).

2.4.3. A CONTRATADA deverá realizar a lavagem das janelas, caixilhos em alumínio e vidros, utilizando o hidrojateamento.

2.4.4. A CONTRATADA deverá realizar a lavagem de toda a superfície a ser tratada com esfregão e rodinho, a fim de retirar toda sujidade, com sabão neutro.

2.4.5. A CONTRATADA deverá realizar a secagem forçada com panos secos e limpos a fim de evitar manchas com a secagem natural.

2.5. Do rejuntamento de pastilhas- Áreas externas

2.5.1. A CONTRATADA deverá realizar o Isolamento da área terrestre adjacente à face a ser reparada com auxílio de fita zebra, os jardins deverão ser protegidos, bem como o piso ao redor do edifício com lonas plásticas os mesmos deverão ser entregues limpos.

2.5.2. A CONTRATADA, deverá realizar toda a montagem dos equipamentos, que deverá seguir a norma de segurança (NR 18).

2.5.3. Lavagem de toda a superfície a ser tratada com hidrojato de alta pressão, a fim de retirar toda sujidade.

2.5.4. A CONTRATADA deverá realizar teste de percussão com auxílio de martelinho de borracha com a finalidade de encontrar locais com som cavo.

2.5.5. A CONTRATADA deverá realizar a recolocação das cerâmicas que se soltarem com argamassa de uso externo.

2.5.6. A CONTRATA deverá realizar aplicação de rejunte onde houver substituição de pastilhas e onde houver necessidade.

2.5.7. A CONTRATA deverá realizar a remoção do excesso de rejunte.

2.5.8. A CONTRATADA deverá fornecer as cerâmicas para reposição onde houver necessidade.

2.6. Da pintura sobre textura – áreas externas

2.6.1. A CONTRATADA deverá realizar o isolamento da área terrestre adjacente à face a ser reparada com auxílio de fita zebra, os jardins deverão ser protegidos, bem como o piso ao redor do edifício com lonas plásticas os mesmos deverão ser entregues limpos.

2.6.2. A CONTRATADA deverá realizar toda a montagem dos equipamentos deverá seguir norma de segurança (NR 18).

2.6.3. A fachada e todas as áreas externas deverão passar pelo processo de hidrojateamento, com a finalidade de retirar toda sujidade e cascas de tinta soltas.

2.6.4. Teste de percussão com auxílio de martelinho de borracha com a finalidade de encontrar locais com som cavo.

2.6.5. Nos locais onde houver deslocamento do reboco, deverá ser aplicada uma demão de argamassa impermeabilizante e duas de selador acrílico (marca 1ª linha).

2.6.6. Nos pontos onde forem aplicados argamassa, aplicar uma demão de massa acrílica para dar acabamento.

2.6.7. Fissuras e trincas consideradas dinâmicas deverão ser abertas com a ferramenta “abre trincas” em forma de “V”, com 1cm de largura e 0,8cm de profundidade. Após a abertura deverá ser feito o processo de limpeza da superfície com o auxílio de um pincel. Aplicação de uma demão de preparador de parede, após secagem total, deverá ser feito o preenchimento das trincas com vedante acrílico de alta elasticidade.

2.6.8. A CONTRATADA deverá realizar a abertura trincas estruturais ou trincas críticas, com auxílio de martelo e talhadeira, na profundidade necessária. Após a abertura deverá ser realizado o processo de limpeza da superfície com o auxílio de um pincel, aplicação de uma demão de preparador de parede, após secagem total deverá ser feito o preenchimento da trinca com argamassa aditivada até o nível do bloco.

2.6.9. A CONTRATADA deverá realizar a aplicação de 02 (duas) demãos de impermeabilizante elastomérica de alto poder de absorção e impermeabilização, após a secagem total.

2.6.10. A CONTRATADA deverá realizar a reconstituição de toda superfície de textura que deslocar.

2.7. Todos os materiais utilizados deverão seguir as especificações de projeto e deverão ser de 1ª linha ou fabricantes originais aos itens já existentes, podendo passar pela aprovação prévia da Engenharia de Infraestrutura da CONTRATANTE.

2.7.1. Os descritivos dos produtos mencionados no Anexo V do presente instrumento se tratam de referência comercial, sendo aceitos marcas e/ou fabricantes equivalentes ou superiores, desde que atendam da mesma forma, sem alteração da característica e finalidade do serviço.

3. DAS OBRIGAÇÕES DA CONTRATADA

3.1. O prazo para a conclusão dos serviços será de 120 (cento e vinte) dias corridos a partir da assinatura do contrato.

- 3.2.** A CONTRATADA deverá fornecer, no mínimo, 5 (cinco) anos de garantia
- 3.3.** A CONTRATADA se responsabilizará pelo transporte da equipe técnica, equipamentos e ferramentas necessárias para a execução do serviço.
- 3.4.** A CONTRATADA instruirá seu preposto quanto à necessidade de cumprir as determinações pactuadas com a Gerência de Infraestrutura da CONTRATANTE, inclusive quanto ao cumprimento das Normas internas e de Segurança e Medicina do Trabalho.
- 3.5.** A CONTRATADA deverá substituir ou sanar às suas expensas, no total ou em parte, os serviços em que se verificarem vícios, defeitos, ou incorreções resultantes da fabricação, manutenção ou de materiais empregados, no prazo de 24 (vinte e quatro) horas, a contar da informação a ser realizada preferencialmente por escrito.
- 3.6.** A CONTRATADA deverá informar imediatamente ao gestor do contrato eventual suspensão da prestação do serviço, alteração de horário de atendimento, supressão de agenda, remarcações ou qualquer anormalidade verificada na execução do contrato, devendo do mesmo modo, prestar todos os esclarecimentos que lhe forem solicitados pela CONTRATANTE.
- 3.7.** A CONTRATADA deverá garantir todo o apoio técnico por profissional especializado nos serviços, referente a treinamento de pessoal junto às unidades usuárias, caso seja solicitado pela CONTRATANTE.
- 3.8.** A CONTRATADA deverá atribuir no momento da assinatura do Contrato, o responsável para o atendimento a CONTRATANTE, fornecendo o contato telefônico e e-mail do mesmo.
- 3.8.1.** Eventual alteração do responsável técnico deverá ser imediatamente informada a CONTRATANTE, encaminhando imediatamente o novo contato.
- 3.9.** A CONTRATADA é responsável por garantir a execução plena do objeto deste Contrato, sem qualquer interrupção, independentemente de suas eventuais necessidades de adaptação, desde a assinatura do presente Contrato, salvo caso fortuito ou força maior.
- 3.10.** Durante a execução do contrato a CONTRATADA obriga-se a adotar todas as preocupações e cuidados tendentes a evitar danos materiais e pessoais a seus funcionários, seus prepostos e a terceiros, pelos quais será integralmente responsável.
- 3.11.** A CONTRATADA deverá indicar um profissional, na condição de preposto contratual, responsável pelo atendimento à CONTRATANTE em todos os assuntos pertinentes à execução do Contrato.
- 3.12.** A CONTRATADA deverá exigir que seus profissionais, quando no ambiente da CONTRATANTE, apresentem-se de forma adequada, identificados com crachá da empresa com foto recente, que obedeçam aos regulamentos internos do local de trabalho, normas técnicas e protocolos recomendados para os procedimentos realizados.
- 3.12.1.** A CONTRATADA deverá manter disciplina nos locais dos serviços substituindo, após notificação, qualquer mão-de-obra cujo comportamento seja considerado inconveniente pela CONTRATANTE.
- 3.13.** A CONTRATADA deve cumprir, além das normas vigentes de âmbito Federal, Estadual ou Municipal, as Normas de Segurança e Medicina do Trabalho.
- 3.14.** A CONTRATADA não reproduzirá, divulgará ou utilizará em benefício próprio, ou de terceiros, quaisquer informações de que tenha tomado ciência em razão da execução dos serviços discriminados, sem o consentimento prévio e por escrito da CONTRATANTE.
- 3.15.** A CONTRATADA não utilizará o nome da CONTRATANTE, ou sua qualidade de CONTRATADA, em quaisquer atividades de divulgação empresarial, como, por exemplo, em cartões de visita, anúncios e impressos, sem o consentimento prévio e por escrito da CONTRATANTE.

- 3.16.** A CONTRATADA instruirá sua mão-de-obra, quanto à prevenção de acidente no trabalho de acordo com as normas vigentes instituídas pela Engenharia de Segurança do Trabalho da CONTRATANTE, provendo-os dos equipamentos de proteção individual (EPI), com exceção aos itens constantes no item 5.6 do anexo V, bem como fiscalizando o seu uso.
- 3.17.** A CONTRATADA prestará os serviços dentro dos parâmetros de rotinas estabelecidas, fornecendo todos os materiais e equipamentos em quantidade, qualidade e tecnologia adequadas, com a observância das normas técnicas e legislações vigentes.
- 3.18.** A CONTRATADA garantirá livre acesso a informações, dos procedimentos e à documentação referente aos serviços prestados, aos gestores indicados pela CONTRATANTE, para o acompanhamento da gestão contratual.
- 3.19.** A CONTRATADA responsabiliza-se pelos danos causados diretamente à CONTRATANTE ou a terceiros, em decorrência de suas ações, tendo direito a CONTRATANTE ao ressarcimento da CONTRATADA, por força contratual, em eventual responsabilidade da CONTRATANTE em decorrência de defeitos nos serviços/produtos da CONTRATADA, podendo inclusive denunciá-la à lide para evitar o ajuizamento de ação de regresso.
- 3.20.** Ao final da vigência deste Contrato, toda a documentação, históricos, processos estabelecidos e arquivos gerados, deverão ser entregues pela CONTRATADA à CONTRATANTE.
- 3.21.** A CONTRATADA se responsabilizará por todas as despesas com encargos e obrigações sociais, trabalhistas, fiscais e comerciais decorrentes da execução contratual, sendo que os empregados da CONTRATADA não terão, em hipótese alguma, qualquer relação de emprego com a CONTRATANTE.
- 3.21.1.** Caberá a CONTRATADA requerer a exclusão da CONTRATANTE do polo passivo de eventuais ações demandadas por seus funcionários em face CONTRATANTE, visando minimizar prejuízos judiciais e econômicos para esta Instituição.
- 3.22.** A CONTRATADA terá seu desempenho submetido a acompanhamentos sistemáticos de acordo com os critérios de avaliação e controle da CONTRATANTE, através de formulários próprios.
- 3.23.** A fiscalização ou acompanhamento da execução deste Contrato, por parte dos órgãos competentes da CONTRATANTE, não exclui nem reduz a responsabilidade da CONTRATADA.
- 3.24.** A CONTRATADA cumprirá o Regimento Interno e as demais Normas Internas do CONTRATANTE, assim como outras normas relativas à engenharia de segurança do trabalho com base na lei 6.514, de 22/09/1977, portaria 3.214, (NR) e demais disposições legais e às regulamentações da Agência Nacional de Vigilância Sanitária (ANVISA) e do Ministério da Saúde.
- 3.25.** A CONTRATADA manterá completo e absoluto sigilo sobre quaisquer dados, materiais, pormenores, informações, documentos, especificações técnicas ou comerciais, inovações que venha a ter conhecimento ou acesso, ou que venha a ser confiado em razão deste contrato, inclusive os dados protegidos pela Lei Geral de Proteção de Dados Pessoais nº 13.709/2018, não podendo, sob qualquer pretexto, divulgar, revelar, reproduzir, utilizar, tratar, ou deles dar conhecimentos a terceiros a esta contratação, sob pena da lei.
- 3.26.** A CONTRATADA será responsável por todos os ônus e tributos, emolumentos, honorários ou despesas incidentais sobre os serviços contratados, bem como cumprir rigorosamente, todas as obrigações trabalhistas, previdenciárias e acidentárias relativas ao pessoal que empregar para a execução dos serviços, inclusive as decorrentes de convenções, acordos ou dissídios coletivos, mantendo a disposição do CONTRATANTE toda e qualquer documentação pertinente (ficha de registro, guias de recolhimento dos encargos trabalhistas e previdenciários, exames admissionais e periódicos).
- 3.27.** A CONTRATADA assume a defesa contra quaisquer reclamações ou demandas ambientais, administrativas e judiciais, arcando com os respectivos ônus, decorrentes de quaisquer falhas na prestação dos serviços ora contratados ou danos que venham a ser causados durante o período de execução dos serviços, seja na atuação direta, seja por seus empregados ou prepostos.

3.28. A CONTRATADA não terá como sócios, gerentes, diretores ou administradores, os cônjuges, companheiros (as) ou parentes em linha reta, colateral ou por afinidade, até o terceiro grau, inclusive, de funcionários, ocupantes dos cargos de direção, chefia, assessoramento da CONTRATANTE, sob pena de rescisão contratual.

3.29. A CONTRATADA não utilizará na execução do objeto do presente contrato, quaisquer funcionários, administradores ou ocupantes de cargos de direção da Fundação do ABC e de suas mantidas.

3.30. Fica vetado à CONTRATADA utilizar na prestação dos serviços, profissionais que sejam funcionários da CONTRATANTE, bem como ex colaboradores que tenham trabalhado para a CONTRATANTE nos últimos 18 (dezoito) meses que anteceder a prestação de serviços objeto do presente contrato, conforme artigo 5º-D da Lei 6.019/74.

4. DAS OBRIGAÇÕES DA CONTRATANTE

4.1. A CONTRATANTE gerenciará o Contrato, por intermédio de sua Gerência de Infraestrutura.

4.2. A CONTRATANTE exercerá a fiscalização, examinando quanto ao cumprimento deste Contrato.

4.3. A CONTRATANTE efetuará os pagamentos, referentes aos serviços prestados, deduzindo-se das faturas as eventuais glosas determinadas pelo Gestor do Contrato, sendo assegurado à CONTRATADA o direito à ampla defesa.

4.4. Não obstante a CONTRATADA seja a única responsável pela prestação do serviço, a CONTRATANTE reserva-se o direito de, sem que de qualquer forma restrinja a plenitude desta responsabilidade, exercer a fiscalização mais ampla e completa sobre os serviços prestados e aceitos pela CONTRATANTE.

4.5. A CONTRATANTE assegurar-se-á que o número de empregados alocados ao serviço por parte da CONTRATADA seja o suficiente para o adequado desempenho dos serviços.

4.6. A CONTRATANTE solicitará à CONTRATADA e seus prepostos, tempestivamente, todas as providências necessárias ao adequado desempenho dos serviços.

4.7. A CONTRATANTE emitirá pareceres em todos os atos relativos à execução deste Contrato, em especial, a aplicação de sanções, alterações e repactuações contratuais.

4.8. A CONTRATANTE permitirá o livre acesso dos empregados da CONTRATADA para execução dos serviços, quando autorizados.

4.9. A CONTRATANTE exigirá, após ter advertido a CONTRATADA por escrito, o imediato afastamento de qualquer empregado ou preposto da mesma, que não mereça a sua confiança ou embarace a fiscalização ou, ainda, que se conduza de modo inconveniente ou incompatível com o exercício das funções que lhe forem atribuídas.

4.10. É vedada à CONTRATANTE, e seus representantes, exercer poder de mando sobre os empregados da CONTRATADA, reportando-se somente aos prepostos e responsáveis por ela indicados.

4.11. A CONTRATANTE assegurará as condições mínimas para a realização dos procedimentos com segurança, garantindo a guarda e conservação dos serviços, após sua conferência e entrada em seu estabelecimento.

4.12. A CONTRATANTE fiscalizará por intermédio do gestor/fiscal do contrato os serviços objeto do Contrato.

4.13. A CONTRATANTE prestará informações e esclarecimentos que eventualmente venham a ser solicitadas pela CONTRATADA e que digam respeito à natureza dos serviços que tenham de executar.

5. DAS SANÇÕES ADMINISTRATIVAS E DEMAIS PENALIDADES

5.1. A CONTRATANTE poderá aplicar advertência quando ocorrer prestação insatisfatória dos serviços ou pequenos transtornos ao desenvolvimento dos serviços, desde que sua gravidade não recomende as sanções posteriormente descritas.

5.2. Em caso de infrações, o CSSBC poderá aplicar à CONTRATADA a seguinte sanção de multa:

5.2.1. Multa de 20% (vinte por cento), por inexecução parcial ou total do contrato, calculada sobre o valor total do Contrato. Na hipótese de reincidência por parte da CONTRATADA, a CONTRATANTE poderá rescindir o contrato, nos termos da cláusula 8.2;

5.2.2. Faculta-se ao CSSBC, no caso da CONTRATADA não cumprir o fornecimento ou o serviço contratado, adquirir o produto de outra empresa, devendo a CONTRATADA arcar com os custos que eventualmente forem acrescidos para a aquisição.

5.3. A CONTRATANTE poderá, em decorrência da gravidade dos atos praticados pela CONTRATADA, suspender temporariamente sua participação em coleta de preços a ser realizada pelo Complexo de Saúde São Bernardo do Campo, pelo prazo de até 02 (dois) anos.

5.3.1. A CONTRATADA possui plena ciência que a CONTRATANTE encaminhará relato do ocorrido a municipalidade e a Fundação do ABC, mantenedora da CONTRATANTE, para que caso assim desejem, também suspendam o direito de participar em processos de compras/contratação por eles iniciados.

5.4. A sanção de multa poderá ser aplicada cumulativamente com as demais sanções, não terá caráter compensatório e a sua cobrança não isentará a CONTRATADA de indenizar a CONTRATANTE por eventuais perdas e danos.

5.5. Constatado o descumprimento de quaisquer obrigações decorrentes do ajuste, a CONTRATANTE notificará a CONTRATADA acerca de sua intenção de aplicar-lhe eventuais penas, sendo-lhe facultada apresentação de defesa escrita, se assim entender, no prazo de 05 (cinco) dias úteis, contados do recebimento da referida notificação.

5.6. Uma vez apresentada a defesa, a CONTRATANTE poderá, após análise, deferir a pretensão, restando afastada, então, a possibilidade da penalização, ou indeferir a pretensão, dando prosseguimento aos trâmites administrativos visando à efetiva aplicação da pena.

5.6.1. Na hipótese de indeferimento, será a CONTRATADA notificada da referida decisão, podendo a CONTRATANTE realizar o abatimento da multa calculada na nota fiscal emitida para o pagamento dos serviços contratados.

6. DAS CONDIÇÕES DE PAGAMENTO E CRITÉRIOS DE FATURAMENTO

6.1. A CONTRATANTE deverá pagar à CONTRATADA o valor dos serviços executados, exclusivamente através de depósito em conta corrente.

6.1.1. A CONTRATADA deverá indicar na documentação fiscal o número de sua conta corrente, agência e banco no qual deverá ser efetuado o pagamento.

6.1.2. Em nenhuma hipótese serão aceitos títulos via cobrança bancária.

6.2. O pagamento dos serviços executados será realizado conforme medições quinzenais, sendo que o pagamento ocorrerá 21 (vinte e um) dias após cada medição, desde que a nota fiscal seja entregue à CONTRATANTE com, no mínimo, 10 (dez) dias de antecedência à data do vencimento, com a apresentação junto a Nota Fiscal / Fatura das certidões de regularidade fornecidas pela Secretaria da Receita Federal do Brasil e pela Procuradoria Geral da Fazenda Nacional referente a débitos relativos aos tributos federais e à dívida ativa da União (CND), FGTS (CRF) e Justiça do Trabalho (CNDT), por parte da CONTRATADA.

6.2.1. Caso se faça necessária a reapresentação de qualquer fatura por culpa da CONTRATADA, o prazo previsto na presente Cláusula será reiniciado.

6.2.2. Dos pagamentos, será retido na fonte, quando for o caso, o valor correspondente ao Imposto Sobre Serviços de Qualquer Natureza (ISSqn), nos termos da legislação específica e demais tributos que recaiam sobre o valor faturado.

6.2.3. A liberação para pagamento da nota fiscal/fatura ficará condicionada ao ateste do Gestor do Contrato e à entrega dos documentos mencionados no item 6.2.

6.2.4. Todas as notas fiscais emitidas devem ter os seguintes dizeres: **“Despesa realizada com base no C.Gestão SS nº 001/2018 com a PMSBC.**

6.3. A CONTRATADA deverá encaminhar a nota fiscal desmembrada para cada unidade, e estas deverão ser emitidas para a Fundação do ABC – Complexo de Saúde de São Bernardo do Campo, CNPJ nº 57.571.275/0017-60.

Endereço de Fatura e Cobrança: Estrada dos Alvarengas, 1001 – Bairro Alvarenga – São Bernardo do Campo/SP.

6.3.1. Fica facultado a CONTRATADA o envio da nota fiscal eletronicamente.

6.4. A CONTRATADA, neste ato, declara estar ciente de que os recursos utilizados para o pagamento dos serviços ora contratados serão aqueles repassados pela Prefeitura Municipal de São Bernardo do Campo, em razão do Contrato de Gestão SS nº 001/2018, firmado entre a CONTRATANTE e a Prefeitura Municipal de São Bernardo do Campo, para a gestão do Complexo de Saúde São Bernardo do Campo.

6.5. A CONTRATANTE compromete-se em pagar o preço irrevogável constante da proposta da CONTRATADA, desde que não ocorram atrasos e/ou paralisação dos repasses pela Prefeitura Municipal de São Bernardo do Campo para a CONTRATANTE, relativo ao custeio do objeto do Contrato de Gestão SS nº 001/2018.

6.6. No caso de eventuais atrasos, os valores serão atualizados de acordo com a legislação vigente, salvo quando não decorram de atrasos e/ou paralisação dos repasses pela Prefeitura Municipal de São Bernardo do Campo para a CONTRATANTE, em consonância com o disposto nas cláusulas 6.4 e 6.5 deste CONTRATO.

7. DAS ALTERAÇÕES DO CONTRATO

7.1. O presente contrato poderá ser alterado, desde que, de forma fundamentada e em consenso, sempre através de termo aditivo.

7.2. As partes poderão realizar acréscimos ou supressões ao objeto do presente contrato desde que previamente acordadas e formalizadas por meio de termo aditivo.

7.2.1. Os acréscimos e supressões poderão ser solicitados pela CONTRATANTE, cabendo à CONTRATADA, em caso de discordância, notificar o interesse no distrato observando o prazo mínimo estipulado neste instrumento.

8. DA RESCISÃO/RESILIÇÃO

8.1. As partes poderão resilir, imotivadamente, o presente Contrato, desde que comunicado por escrito à outra com antecedência mínima de 30 (trinta) dias, ou celebrar, amigavelmente, o seu distrato na forma da lei, em qualquer caso, nenhuma indenização será devida.

8.2. A rescisão, por inadimplemento das obrigações prevista no presente Contrato poderá ser declarada unilateralmente pela CONTRATANTE, mediante decisão motivada.

8.3. Dar-se-á automaticamente a rescisão dos contratos decorrentes de obrigações contraídas por meio de Convênios Administrativos ou Contratos de Gestão, no caso de rescisão das respectivas avenças administrativas, sendo que nesta hipótese nenhuma indenização será devida, facultando-se a rescisão unilateral sem aviso prévio.

8.4. Na hipótese de rescisão por inadimplemento, além das sanções cabíveis, ficará a CONTRATADA sujeita à multa de 10% (dez por cento) calculada sobre o saldo do serviço não executado, sem prejuízo da retenção de créditos, reposição de importâncias indevidamente recebidas e das perdas e danos que forem apurados.

9. DA CESSÃO E TRANSFERÊNCIA

9.1. O presente contrato não poderá ser objeto de cessão, transferência ou subcontratação no todo ou em parte, a não ser com prévio e expresso consentimento da CONTRATANTE e sempre mediante instrumento próprio.

9.1.1. O cessionário fica sub-rogado em todos os direitos e obrigações do cedente e deverá atender a todos os requisitos de habilitação previamente estabelecidos.

10. DO RECURSO AO JUDICIÁRIO

10.1. Caso as partes tenham que ingressar em juízo para haver o que lhe for devido, ficarão sujeitas ao pagamento do principal, despesas processuais e honorários, conforme determinação judicial arbitrada em sentença.

11. DA VIGÊNCIA

11.1. O prazo de vigência deste Contrato será de 120 (cento e vinte) dias corridos, contados a partir da data de sua assinatura.

12. DO VALOR

12.1. Dá-se ao presente Contrato o valor total estimado de R\$... (...), conforme planilha quantitativa e orçamentária constante no anexo II.

13. DA EXCEÇÃO DO CONTRATO NÃO CUMPRIDO

13.1. A CONTRATADA não poderá opor a CONTRATANTE a exceção do Contrato não cumprido como fundamento para a interrupção unilateral do serviço, nos termos de art. 476 do Código Civil.

14. DO FORO DE ELEIÇÃO

14.1. Fica eleito o Foro do município de São Bernardo do Campo, para dirimir qualquer dúvida ou litígio decorrente do presente contrato, com expressa renúncia a outro por mais privilegiado que seja.

15. DAS DISPOSIÇÕES GERAIS

15.1. Fica a CONTRATADA obrigada a manter durante a execução deste Contrato todas as condições de qualificação e habilitação exigidas no respectivo procedimento de Coleta de Preços.

15.2. Considerando a possibilidade de as partes negociarem os termos deste contrato, fica desde já afastada, na presente contratação, a aplicabilidade do artigo 423 do Código Civil vigente.

15.3. Os termos deste Contrato são confidenciais e, salvo disposição legal em contrário, a CONTRATANTE não poderá divulgar esses termos a nenhum terceiro sem o consentimento por escrito da CONTRATADA.

15.4. A tolerância por qualquer das Partes quanto ao cumprimento das cláusulas e condições contratuais ora firmadas não implicará renúncia, novação, transação ou precedente, devendo ser havida como mera liberalidade.

15.5. Se uma disposição contratual for considerada inválida, ilegal ou inexecutável a qualquer título, tal disposição será considerada em separado e não invalidará as disposições restantes, as quais não serão afetadas por esse fato.

E, por estarem as partes de comum acordo sobre as Cláusulas, termos e condições deste instrumento, firmam em 02 (duas) vias de igual teor e conteúdo, na presença de 02 (duas) testemunhas.

São Bernardo do Campo, ... de ... de

AGNES MELLO FARIAS FERRARI

Representante

FUNDAÇÃO DO ABC – COMPLEXO DE SAÚDE SÃO BERNARDO DO CAMPO

JOSÉ RAMDE UCHÔA JARDIM

Representante

...
...
...

Testemunhas:

1- Nome: _____ CPF.: _____ Ass.: _____

2- Nome: _____ CPF.: _____ Ass.: _____

ANEXO II

PLANILHA QUANTITATIVA E ORÇAMENTÁRIA

| PLANILHA QUANTITATIVA E ORÇAMENTÁRIA | | | | | |
|--------------------------------------------------------|---------------------------------------------------------------------------------------------------------|-------|----------|----------------|-------------|
| OBRA: REVITALIZAÇÃO DA FACHADA DO HOSPITAL DE CLÍNICAS | | | | | |
| ITEM | DESCRIÇÃO DOS SERVIÇOS | UNID | QTDE | Valor Unitário | Valor Total |
| 1 | LAVAGEM DE VITRAIS | | | | |
| 1.1 | Balancim elétrico tipo plataforma vertical, com altura até 60m | UNMES | 6,00 | R\$... | R\$... |
| 1.2 | Limpeza de superfície com hidrojateamento | M2 | 2.050,41 | R\$... | R\$... |
| 1.3 | Limpeza complementar e especial de vidros | M2 | 2.050,41 | R\$... | R\$... |
| 2 | REJUNTAMENTO DE PASTILHAS – ÁREAS EXTERNAS | | | | |
| 2.1 | Balancim elétrico tipo plataforma para transporte vertical, com altura até 60 m | UNMES | 6,00 | R\$... | R\$... |
| 2.2 | Limpeza e lavagem de superfície com material cerâmico ou pastilhas por hidrojateamento com rejuntamento | M2 | 2.523,20 | R\$... | R\$.... |
| 2.3 | Teste de percussão com auxílio de martelinho de borracha | M2 | 2.523,20 | R\$... | R\$... |
| 2.4 | Assentamento e rejuntamento com argamassa industrializada de placa cerâmica de 10x10 cm | M2 | 67,76 | R\$.... | R\$.... |
| 2.5 | Assentamento e rejuntamento com argamassa colante de pastilha 2x2 cm | M2 | 436,88 | R\$... | R\$... |
| 3 | PINTURA SOBRE TEXTURA – ÁREAS EXTERNAS | | | | |
| 3.1 | Balancim elétrico tipo plataforma para transporte vertical, com altura até 60 m | UNMES | 6,00 | R\$... | R\$... |
| 3.2 | Limpeza de superfície com hidrojateamento | M2 | 8.873,13 | R\$... | R\$... |
| 3.3 | Teste de percussão com auxílio de martelinho de borracha | M2 | 8.873,13 | R\$... | R\$... |
| 3.4 | Impermeabilização em argamassa impermeável com aditivo hidrófugo | M3 | 17,75 | R\$.... | R\$... |
| 3.5 | Emboço comum | M2 | 1.774,63 | R\$.... | R\$.... |
| 3.6 | Massa corrida à base de resina acrílica | M2 | 1.774,63 | R\$.... | R\$... |

| | | | | | |
|--------------------|----------------------------------------------------------------------------------------------------------------------------------------|----|----------|----------------|----------|
| 3.7 | Textura acrílica para uso interno / externo, inclusive preparo | M2 | 1.774,63 | R\$... | R\$... |
| 3.8 | Tinta acrílica em massa, inclusive preparo | M2 | 8.873,13 | R\$... | R\$... |
| 3.9 | Reparo de trincas rasas até 5 mm de largura, na massa | M | 177,46 | R\$..... | R\$..... |
| 4 | LIMPEZA | | | | |
| 4.1 | Remoção de entulho de obra com caçamba metálica – material volumoso e misturado por alvenaria, terra, madeira, papel, plástico e metal | M3 | 50,00 | R\$... | R\$... |
| Valor Total | | | | R\$... | |

////

ANEXO III

CRONOGRAMA DE ATIVIDADES SIMPLIFICADO

CRONOGRAMA DE ATIVIDADES - PINTURA DA FACHADA (HOSPITAL DE CLÍNICAS)

| TAREFA | PERÍODO | MÊS 1 | | | | MÊS 2 | | | | MÊS 3 | | | | MÊS 4 | | | | MÊS 5 | | | | MÊS 6 | | | |
|-----------------------------------------|---------|----------|----------|----------|----------|----------|----------|----------|----------|----------|----------|----------|----------|----------|----------|----------|----------|----------|----------|----------|----------|----------|----------|----------|----------|
| | | SEMANA 1 | SEMANA 2 | SEMANA 3 | SEMANA 4 | SEMANA 1 | SEMANA 2 | SEMANA 3 | SEMANA 4 | SEMANA 1 | SEMANA 2 | SEMANA 3 | SEMANA 4 | SEMANA 1 | SEMANA 2 | SEMANA 3 | SEMANA 4 | SEMANA 1 | SEMANA 2 | SEMANA 3 | SEMANA 4 | SEMANA 1 | SEMANA 2 | SEMANA 3 | SEMANA 4 |
| FACHADA A | | | | | | | | | | | | | | | | | | | | | | | | | |
| LAVAGEM DAS SUPERFÍCIES | Diurno | ■ | | | | | | | | | | | | | | | | | | | | | | | |
| PREPARAÇÃO E REPARO DAS TRINCAS | Diurno | ■ | | | | | | | | | | | | | | | | | | | | | | | |
| TESTE DE PERCUSSÃO | Diurno | | ■ | | | | | | | | | | | | | | | | | | | | | | |
| REPOSIÇÃO E REIJUNTAMENTO DAS PASTILHAS | Diurno | | ■ | ■ | | | | | | | | | | | | | | | | | | | | | |
| PINTURA | Diurno | | | ■ | ■ | | | | | | | | | | | | | | | | | | | | |
| FACHADA B | | | | | | | | | | | | | | | | | | | | | | | | | |
| LAVAGEM DAS SUPERFÍCIES | Diurno | | | | | ■ | | | | | | | | | | | | | | | | | | | |
| PREPARAÇÃO E REPARO DAS TRINCAS | Diurno | | | | | ■ | | | | | | | | | | | | | | | | | | | |
| TESTE DE PERCUSSÃO | Diurno | | | | | | ■ | | | | | | | | | | | | | | | | | | |
| REPOSIÇÃO E REIJUNTAMENTO DAS PASTILHAS | Diurno | | | | | | ■ | ■ | | | | | | | | | | | | | | | | | |
| PINTURA | Diurno | | | | | | | ■ | ■ | | | | | | | | | | | | | | | | |
| FACHADA C - TRECHO 1 | | | | | | | | | | | | | | | | | | | | | | | | | |
| LAVAGEM DAS SUPERFÍCIES | Diurno | | | | | | | | | ■ | | | | | | | | | | | | | | | |
| PREPARAÇÃO E REPARO DAS TRINCAS | Diurno | | | | | | | | | ■ | | | | | | | | | | | | | | | |
| TESTE DE PERCUSSÃO | Diurno | | | | | | | | | | ■ | | | | | | | | | | | | | | |
| REPOSIÇÃO E REIJUNTAMENTO DAS PASTILHAS | Diurno | | | | | | | | | | ■ | ■ | | | | | | | | | | | | | |
| PINTURA | Diurno | | | | | | | | | | | ■ | ■ | | | | | | | | | | | | |
| FACHADA C - TRECHO 2 | | | | | | | | | | | | | | | | | | | | | | | | | |
| LAVAGEM DAS SUPERFÍCIES | Diurno | | | | | | | | | | | ■ | | | | | | | | | | | | | |
| PREPARAÇÃO E REPARO DAS TRINCAS | Diurno | | | | | | | | | | | ■ | | | | | | | | | | | | | |
| TESTE DE PERCUSSÃO | Diurno | | | | | | | | | | | | ■ | | | | | | | | | | | | |
| REPOSIÇÃO E REIJUNTAMENTO DAS PASTILHAS | Diurno | | | | | | | | | | | | ■ | ■ | | | | | | | | | | | |
| PINTURA | Diurno | | | | | | | | | | | | | ■ | ■ | | | | | | | | | | |
| FACHADA D - TRECHO 1 | | | | | | | | | | | | | | | | | | | | | | | | | |
| LAVAGEM DAS SUPERFÍCIES | Diurno | | | | | | | | | | | | | | | | | | | | | | | | |
| PREPARAÇÃO E REPARO DAS TRINCAS | Diurno | | | | | | | | | | | | | | | | | | | | | | | | |
| TESTE DE PERCUSSÃO | Diurno | | | | | | | | | | | | | | | | | | | | | | | | |
| REPOSIÇÃO E REIJUNTAMENTO DAS PASTILHAS | Diurno | | | | | | | | | | | | | | | | | | | | | | | | |
| PINTURA | Diurno | | | | | | | | | | | | | | | | | | | | | | | | |
| FACHADA D - TRECHO 2 | | | | | | | | | | | | | | | | | | | | | | | | | |
| LAVAGEM DAS SUPERFÍCIES | Diurno | | | | | | | | | | | | | | | | | | | | | | | | |
| PREPARAÇÃO E REPARO DAS TRINCAS | Diurno | | | | | | | | | | | | | | | | | | | | | | | | |
| TESTE DE PERCUSSÃO | Diurno | | | | | | | | | | | | | | | | | | | | | | | | |
| REPOSIÇÃO E REIJUNTAMENTO DAS PASTILHAS | Diurno | | | | | | | | | | | | | | | | | | | | | | | | |
| PINTURA | Diurno | | | | | | | | | | | | | | | | | | | | | | | | |
| FACHADA E - BLOCO B | | | | | | | | | | | | | | | | | | | | | | | | | |
| LAVAGEM DAS SUPERFÍCIES | Diurno | | | | | | | | | | | | | | | | | | | | | | | | |
| PREPARAÇÃO E REPARO DAS TRINCAS | Diurno | | | | | | | | | | | | | | | | | | | | | | | | |
| PINTURA | Diurno | | | | | | | | | | | | | | | | | | | | | | | | |
| MUROS EXTERNOS | | | | | | | | | | | | | | | | | | | | | | | | | |
| LAVAGEM DAS SUPERFÍCIES | Diurno | | | | | | | | | | | | | | | | | | | | | | | | |
| PREPARAÇÃO E REPARO DAS TRINCAS | Diurno | | | | | | | | | | | | | | | | | | | | | | | | |
| PINTURA | Diurno | | | | | | | | | | | | | | | | | | | | | | | | |

ANEXO IV
PROJETO – VISTAS DA FACHADA

FACHADA A

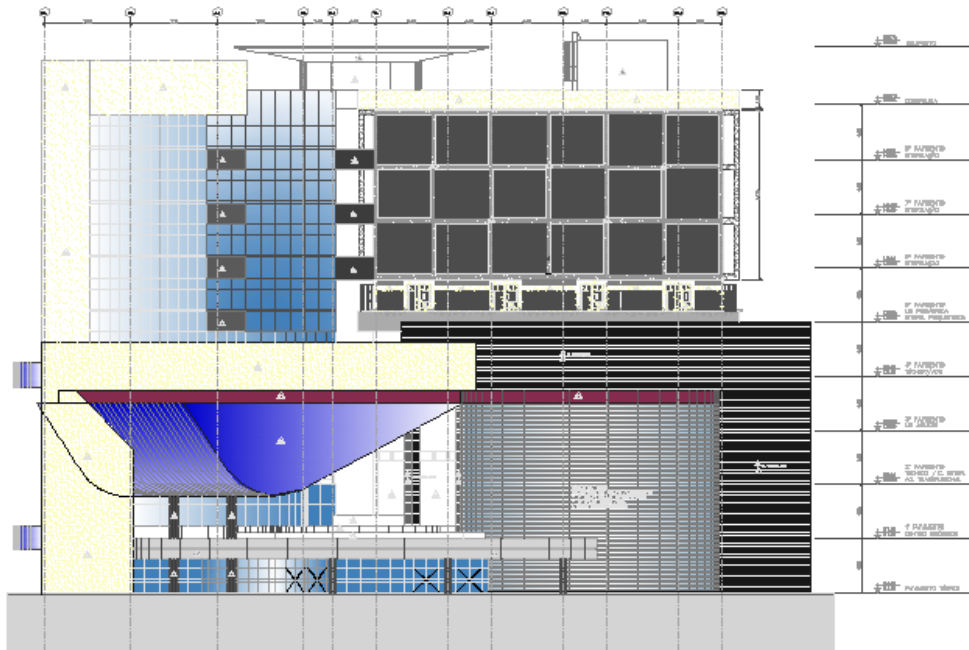

FACHADA B

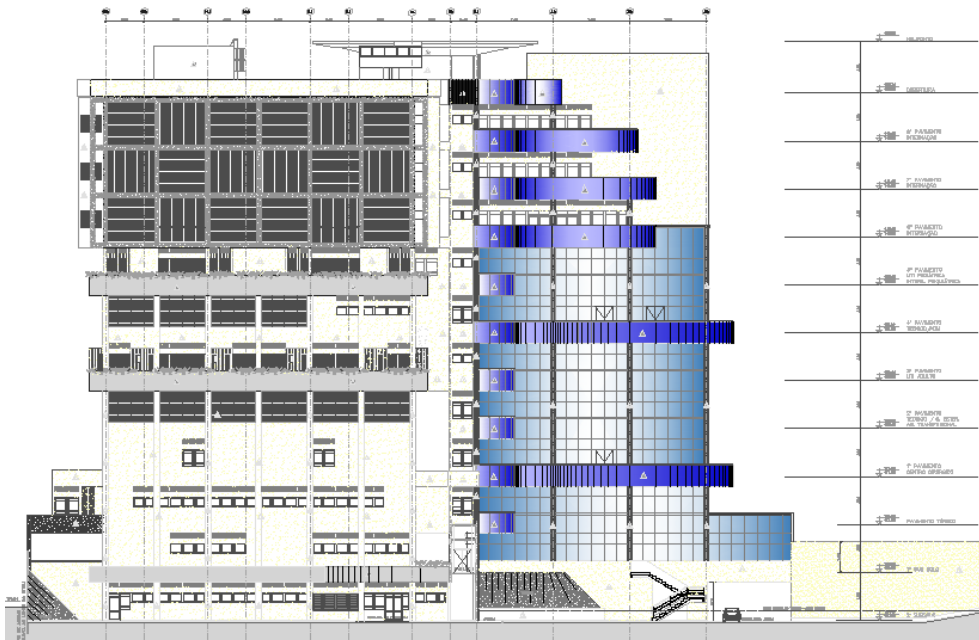

FACHADA C – TRECHO 1



FACHADA D – TRECHO 2

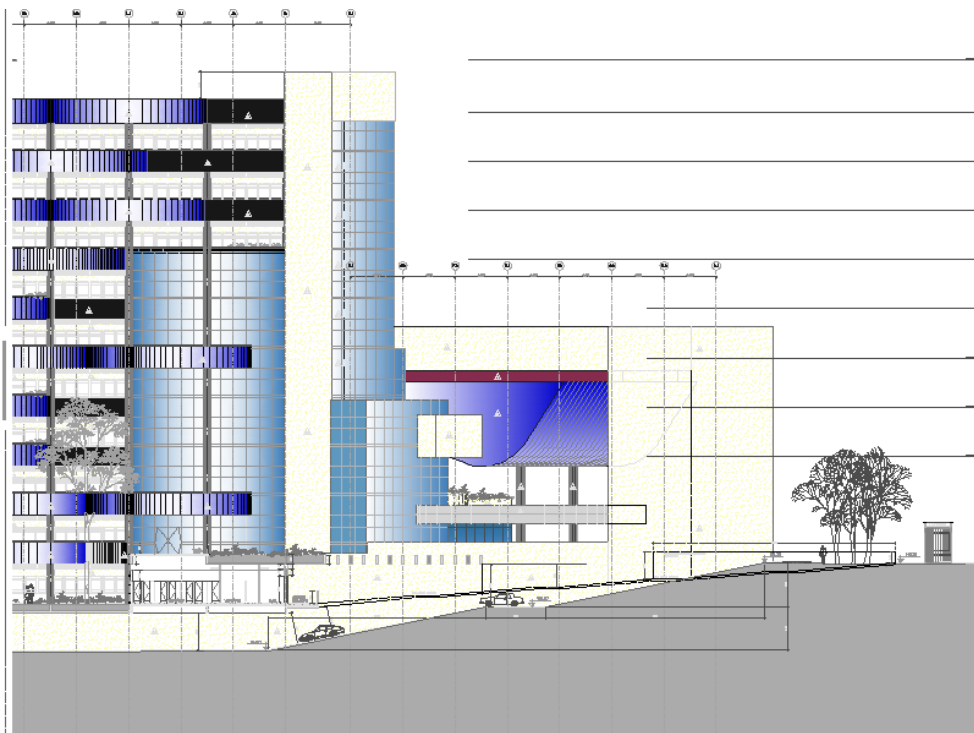

FACHADA E - BLOCO B

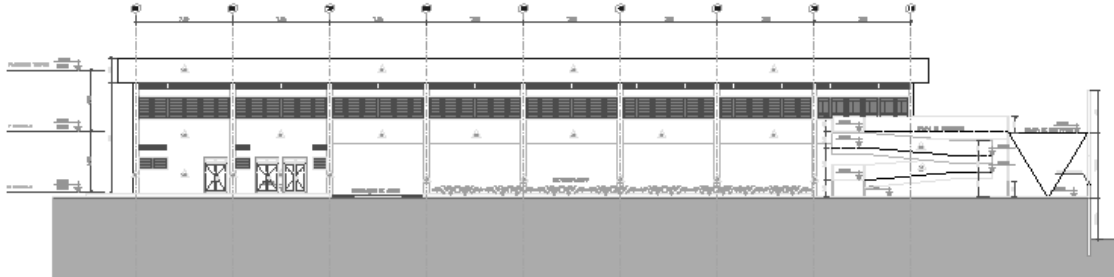

ANEXO V MEMORIAL DESCRITIVO

1 – INTRODUÇÃO

Este documento tem por objetivo complementar as informações constantes, apresentando a descrição dos sistemas previstos, especificações, parâmetros de dimensionamento, as normas técnicas correspondentes e a especificação dos produtos utilizados.

Esse documento possui caráter geral e seus critérios devem prevalecer sempre. Qualquer mudança na elaboração das bases de projeto ou qualquer outra fase posterior, que entre em conflito com os requisitos aqui relacionados, deve ser submetida à aprovação da Engenharia do CSSBC.

2 – CONSIDERAÇÕES

Os projetos executivos se necessários, serão desenvolvidos pela contratada por equipe de profissionais específicos de cada área envolvida (Engenheiro Civil, Engenheiro Eletricista, Engenheiro Mecânico e Arquiteto), os quais se utilizarão das normas da ABNT e de outras pertinentes.

Os projetos executivos deverão ser aprovados pela engenharia do CCSBC antes da sua efetiva implantação.

Todos os serviços a serem executados deverão obedecer rigorosamente às normas técnicas da ABNT e outras pertinentes e cabíveis, inclusive internacionais, adotando-se sempre o critério mais rigoroso e seguro.

3 – CRITÉRIOS GERAIS DE EXECUÇÃO

A CONTRATADA deverá seguir as seguintes orientações abaixo descritas:

Igualmente, se com relação a quaisquer outras partes dos serviços, apenas uma parte estiver desenhada ou detalhada e assim deverá ser considerado, para continuar através de todas as áreas locais semelhantes, a menos que indicado ou anotado diferentemente;

Para os serviços de execução das instalações constantes do projeto e descrito nos respectivos memoriais, a contratada se obriga a seguir as normas oficiais vigentes, bem como as práticas usuais consagradas para uma perfeita execução dos serviços;

Os materiais a serem empregados nesta obra serão novos e comprovadamente de primeira qualidade, sujeito à aprovação da engenharia do CSSBC.

4 – ESCOPO DO SERVIÇO

A obra a ser executada consiste na revitalização da fachada, com fornecimento de material e mão de obra, do Hospital de Clínicas Municipal José Alencar de São Bernardo do Campo.

A contratada deverá estar com a documentação necessária para a atividade em dia e caso algum órgão fiscalizador exija a apresentação desta, a contratada deverá disponibilizar de imediato. O não cumprimento deste item acarretará no bloqueio das atividades contratadas imediatamente.

A contratada ficará responsável pela proteção, isolamento da área terrestre adjacentes à face a ser reparada com auxílio de fita zebreada, os jardins deverão ser protegidos, bem como o piso ao redor do edifício com lonas plásticas e sinalizações das demais áreas com acesso a fachada. Deverá ser previsto isolamento para que possa preservar os bens e a segurança dos usuários.

A contratada ficará responsável, se necessário, pelo fornecimento para locação, posto obra, de plataforma (bandeja) de proteção perimetral, constituída por quadros metálicos para apoio, piso e lateral inclinada revestidos com madeira apropriada; suportes; materiais acessórios necessários para a fixação da plataforma, com largura de 2,50 m para principal e 1,40 m para secundária no trecho reto e 0,80 m no trecho inclinado a 45º, desenvolvimento total de 3,30 m e 2,20 m, respectivamente, conforme norma regulamentadora.

A contratada ficará responsável, se necessário, pela proteção de fachada com tela de nylon, com fornecimento de materiais, acessórios para fixação e a mão de obra necessária para execução de proteção de fachada com tela de polietileno, malha de 2,0 ou 2,2 mm com fitilhos para amarração, pontalete e sarrafo de *Erisma uncinatum* (conhecido como Quarubarana ou Cedrinho), ou *Qualea spp* (conhecida como Cambará).

A contratada ficará responsável por qualquer interferência ou infraestrutura já instalada caso venha ser danificada durante a execução dos serviços discriminados na planilha orçamentária e neste memorial descritivo.

A contratada ficará responsável pelo fornecimento e instalação de placa de identificação para obra, contendo todas as informações pertinentes a obra de pintura geral da unidade. A contratada ficará responsável, ainda, pelo fornecimento de Anotação de Responsabilidade Técnica (ART) ou Registro de Responsabilidade Técnica referente a obra em questão.

A contratada ficará responsável pela locação de balancim elétrico tipo plataforma de 3,00 m, para capacidade até 500 kg. Também ficará responsável pela montagem seguindo a norma de segurança NR18 da portaria 3214 de 08/06/1978 e 18.15.51 da portaria de nº 13 de 09/07/2002 do Ministério do Trabalho e Emprego – MTE.

A contratada ficará responsável pelo fornecimento equipamentos, materiais de consumo e a mão-de-obra necessária para a execução do serviço de limpeza em superfície, por meio de jato d'água de alta pressão.

A contratada ficará responsável pelo fornecimento de material e a mão-de-obra necessários para a limpeza de vidros, através da lavagem completa com água e sabão neutro.

A contratada ficará responsável pelo fornecimento equipamentos, materiais de consumo e a mão-de-obra necessária para a execução do serviço de limpeza e lavagem, de áreas revestidas com material cerâmico ou pastilhas, por meio de jato d'água de alta pressão, inclusive com a utilização de produtos químicos diluído em água quando necessário, onde deverá também refazer o rejuntamento danificado.

A contratada ficará responsável pelo fornecimento equipamentos, materiais de consumo e a mão-de-obra necessária para a execução do teste de percussão com martelo de borracha nas superfícies das fachadas.

A contratada ficará responsável pelo assentamento e rejuntamento de placa cerâmica esmaltada, de primeira qualidade (classe A ou classe extra), indicada para revestimentos externos de paredes ou fachadas, onde deverá fornecer também a argamassa colante industrializada tipo AC-I, o rejunte flexível em diversas

cores e a mão de obra necessária para a execução dos serviços de limpeza e preparo da superfície de assentamento, preparo e aplicação da argamassa colante industrializada. O assentamento das peças deverá ser executado conforme exigências das normas NBR 13816, NBR 13817, NBR 13818 e NBR 14081-1; e recomendações dos fabricantes e rejuntamento das placas com junta média de 3 mm.

A contratada ficará responsável pelo assentamento e rejuntamento de pastilha indicada para revestimento de paredes e fachadas externas, onde deverá fornecer também a argamassa colante industrializada para assentamento e rejuntamento simultâneos de pastilhas, uso em ambientes internos e externos, tipo AC-III, em diversas cores, e a mão de obra necessária para a execução dos serviços de limpeza e preparo da superfície de assentamento, preparo e aplicação da argamassa colante industrializada. O assentamento das placas das pastilhas deverá ser executado conforme exigências da norma NBR 15463 e recomendações dos fabricantes, e aplicação da argamassa colante industrializada para rejuntamento das pastilhas.

A contratada ficará responsável pelo fornecimento de impermeabilização com argamassa impermeável com aditivo hidrófugo, compreendendo:

Argamassa de cimento e areia no traço: uma parte de cimento para três de areia (1:3);

Hidrófugo impermeabilizante pela redução do ângulo de molhagem dos poros dos substratos, permitindo a respiração dos materiais;

Materiais acessórios e a mão de obra necessária para a execução dos serviços:

- Preparo da argamassa de cimento e areia no traço 1:3, com adição de 2 kg de hidrófugo a cada 50 kg de cimento;

- Aplicação da argamassa sobre superfície áspera e isenta de partículas soltas, em camadas de aproximadamente 1 cm, perfazendo um total de 2 a 3 cm, conforme recomendações dos fabricantes.

A contratada ficará responsável pelo fornecimento de cal hidratada, areia, cimento e a mão-de-obra necessária para a execução do emboço comum sarrafeado.

A contratada ficará responsável pelo fornecimento de massa corrida de base acrílica, com ótima resistência às intempéries, onde também deverá fornecer os materiais acessórios e a mão de obra necessária para a execução dos serviços de: limpeza da superfície, remoção de partes soltas, manchas gordurosas, cal, ou fungos, conforme recomendações do fabricante; aplicação da massa em várias demãos (2 ou 3 demãos), em camadas finas com lixamentos intermediários, conforme especificações do fabricante, lixamento final e remoção do pó da superfície emassada.

A contratada ficará responsável pelo fornecimento de selador para textura acrílica; revestimento texturizado 100% acrílico, sem agregados minerais, para uso interno ou externo; materiais acessórios; e a mão-de-obra necessária para os serviços de: limpeza, lixamento e remoção do pó; aplicação do revestimento texturizado acrílico, em uma demão, sem diluição do produto, conforme recomendações do fabricante.

A contratada ficará responsável pelo fornecimento de selador de tinta para pintura, tinta acrílica standard, diluente (água potável), acabamento fosco acetinado. Deverá fornecer também materiais acessórios e mão de obra necessária para a execução dos serviços de: limpeza da superfície, lixamento, remoção do pó e

aplicação do selador, conforme recomendações do fabricante; aplicação da tinta acrílica em 2 ou 3 demãos, sobre superfície revestida com massa, conforme especificações do fabricante e norma NBR 11702.

A contratada ficará responsável pelo reparo de trincas, com fornecimento de: fundo preparador, diluente, impermeabilizante acrílico, emulsão acrílica para vedação de trincas, fita autoadesiva em poliéster, materiais acessórios e a mão de obra necessária para a execução dos serviços: abertura da trinca formando um V, com largura até 10 mm e profundidade de até 8 mm; lixamento e remoção do pó; aplicação de uma demão do fundo preparador com diluente, preparado na proporção 2:1 (duas partes de fundo preparador e uma parte de diluente); aplicação da emulsão acrílica vedante, em duas etapas, sendo a segunda 24 horas após a primeira; uma demão de impermeabilizante acrílico, diluído com 10% de água; colagem da fita autoadesiva; aplicação, sobre a fita adesiva, da segunda demão de impermeabilizante acrílico, diluído com 10% de água, em superfícies que apresentam trincas rasas com até 5 mm de largura, na massa.

Os entulhos provenientes da demolição deverão ser imediatamente removidos aos locais especificados pela Engenharia do CSSBC. A execução deste serviço deverá ser orientada por profissional habilitado, utilizando equipamentos adequados e obedecendo aos critérios de segurança recomendados.

A contratada ficará responsável por manter a obra permanentemente limpa. Durante todo o período de execução da obra deverão ser mantidos em perfeitas condições de tráfego os acessos à obra.

A contratada ficará responsável pela limpeza geral no término da obra, de modo que a obra fique em condições de imediata utilização.

A contratada ficará responsável, durante a execução da obra, por proceder a remoção periódica de quaisquer detritos (entulhos da obra) que venham acumular no recinto, bem como seu transporte e destinação, de acordo com as normas e legislações vigentes.

É de inteira responsabilidade da Contratada, dar solução adequada aos resíduos sólidos (lixo) da obra.

A contratada ficará responsável por um planejamento de etapas de obras e esse cronograma deverá ser aprovado pela coordenação de engenharia do CSSBC.

5 – GARANTIAS

Garantia para Serviços

Deve ser fornecida uma garantia da construtora de pelo menos 05 (cinco) anos para os serviços executados.

Garantia de Produtos

A contratada será responsável pela gestão de garantias dos produtos e materiais empregados em toda a obra. A garantia de produtos cobre os componentes contra defeitos no material ou mão-de-obra sob condições normais e próprias de uso.

6 – ITENS DE MEDIÇÃO

As medições serão realizadas através dos itens do Anexo II, referente a planilha quantitativa conforme critérios a seguir:

Item 2.1

Será medido por unidade de balancim alocado, multiplicado pelo período em meses de locação (un x mês); montagem, desmontagem e remanejamento.

O item remunera a locação de balancim elétrico tipo plataforma de 3,00 m, para capacidade até 500 kg, composto por:

Cabeceiras para fixação do sistema motorizado;

Módulos plataforma de 01 (un), 02 (dois) e 03 (três) lances com emendas;

02 (dois) guinchos de tração motorizado;

02 (dois) motores, trifásico 220 V ou 380 V;

02 (dois) redutores, carcaça em alumínio com sistema de freio eletromecânico e destravamento manual; 04 (quatro) lances de cabo de aço com até 60 metros;

02 (dois) block-stop - bloqueador de quedas; bases em alumínio antiderrapante;

Caixa de comando elétrico, sistema de operação.

Item 2.2

Será medido por superfície de área limpa (m²).

O item remunera o fornecimento equipamentos, materiais de consumo e a mão-de-obra necessária para a execução do serviço de limpeza em superfície, por meio de jato d'água de alta pressão.

Item 2.3

Será medido pela área do vão, na projeção vertical, de vidro limpo (m²).

O item remunera o fornecimento de material e a mão-de-obra necessários para a limpeza de vidros, através da lavagem completa com água e sabão neutro.

Item 3.1

Será medido por unidade de balancim alocado, multiplicado pelo período em meses de locação (un x mês); montagem, desmontagem e remanejamento.

O item remunera a locação de balancim elétrico tipo plataforma de 3,00 m, para capacidade até 500 kg, composto por:

Cabeceiras para fixação do sistema motorizado;

Módulos plataforma de 01 (un), 02 (dois) e 03 (três) lances com emendas;

02 (dois) guinchos de tração motorizado;

02 (dois) motores, trifásico 220 V ou 380 V;

02 (dois) redutores, carcaça em alumínio com sistema de freio eletromecânico e destravamento manual; 04 (quatro) lances de cabo de aço com até 60 metros;

02 (dois) block-stop - bloqueador de quedas; bases em alumínio antiderrapante;

Caixa de comando elétrico, sistema de operação.

Item 3.2

Será medido por superfície de área limpa (m²).

O item remunera o fornecimento equipamentos, materiais de consumo e a mão-de-obra necessária para a execução do serviço de limpeza e lavagem, de áreas revestidas com material cerâmico ou pastilhas, por meio de jato d'água de alta pressão, inclusive com a utilização de produtos químicos diluído em água quando necessário. Remunera também o rejuntamento danificado.

Item 3.3

Será medido por área de superfície (m²).

O item remunera o fornecimento equipamentos, materiais de consumo e a mão-de-obra necessária para a execução do teste de percussão com martelo de borracha.

Item 3.4

Será medido pela área de revestimento com placa cerâmica esmaltada, descontando-se toda e qualquer interferência, acrescentando-se as áreas desenvolvidas por espaletas ou dobras (m²).

O item remunera o assentamento e rejuntamento de placa cerâmica esmaltada, de primeira qualidade (classe A ou classe extra), indicada para revestimentos internos/externos de paredes ou fachadas. Remunera também o fornecimento de argamassa colante industrializada tipo AC-I, rejunte flexível em diversas cores e a mão de obra necessária para a execução dos serviços de limpeza e preparo da superfície de assentamento, preparo e aplicação da argamassa colante industrializada, assentamento das peças conforme exigências das normas e recomendações dos fabricantes e rejuntamento das placas com junta média de 3 mm. Normas técnicas: NBR 13816, NBR 13817, NBR 13818 e NBR 14081-1.

Item 3.5

Será medido pela área de revestimento com pastilha, descontando-se toda e qualquer interferência, acrescentando-se as áreas desenvolvidas por espaletas ou dobras (m²).

O item remunera o assentamento e rejuntamento de pastilha de porcelana, esmaltada, de primeira qualidade (classe A ou classe extra), indicada para revestimento de paredes e fachadas internas/externas. Remunera também o fornecimento de argamassa colante industrializada para assentamento e rejuntamento simultâneos de pastilhas de porcelana ou de vidro, uso em ambientes internos e externos, tipo AC-III, em diversas cores, e a mão de obra necessária para a execução dos serviços de limpeza e preparo da superfície de assentamento, preparo e aplicação da argamassa colante industrializada, assentamento das placas das

pastilhas conforme exigências das normas e recomendações dos fabricantes, e aplicação da argamassa colante industrializada para rejuntamento das pastilhas. Norma técnica: NBR 15463.

Item 4.1

Será medido por unidade de balancim alocado, multiplicado pelo período em meses de locação (un x mês); montagem, desmontagem e remanejamento.

O item remunera a locação de balancim elétrico tipo plataforma de 3,00 m, para capacidade até 500 kg, composto por:

Cabeceiras para fixação do sistema motorizado;

Módulos plataforma de 01 (un), 02 (dois) e 03 (três) lances com emendas;

02 (dois) guinchos de tração motorizado;

02 (dois) motores, trifásico 220 V ou 380 V;

02 (dois) redutores, carcaça em alumínio com sistema de freio eletromecânico e destravamento manual; 04 (quatro) lances de cabo de aço com até 60 metros;

02 (dois) block-stop - bloqueador de quedas; bases em alumínio antiderrapante;

Caixa de comando elétrico, sistema de operação.

Item 4.2

Será medido por superfície de área limpa (m²).

O item remunera o fornecimento equipamentos, materiais de consumo e a mão-de-obra necessária para a execução do serviço de limpeza em superfície, por meio de jato d'água de alta pressão.

Item 4.3

Será medido por área de superfície (m²).

O item remunera o fornecimento equipamentos, materiais de consumo e a mão-de-obra necessária para a execução do teste de percussão com martelo de borracha.

Item 4.4

Será medida pelo volume de argamassa aplicada (m³).

O item remunera o fornecimento de impermeabilização com argamassa impermeável com aditivo hidrófugo, compreendendo:

Argamassa de cimento e areia no traço: uma parte de cimento para três de areia (1:3);

Hidrófugo impermeabilizante pela redução do ângulo de molhagem dos poros dos substratos, permitindo a respiração dos materiais; referência comercial Vedacit da Otto Baumgart, Sika 1 da Sika ou equivalente;

Materiais acessórios e a mão de obra necessária para a execução dos serviços:

- Preparo da argamassa de cimento e areia no traço 1:3, com adição de 2 kg de hidrófugo a cada 50 kg de cimento;

- Aplicação da argamassa sobre superfície áspera e isenta de partículas soltas, em camadas de aproximadamente 1 cm, perfazendo um total de 2 a 3 cm, conforme recomendações dos fabricantes.

Item 4.5

Será medido pela área revestida com emboço, não se descontando vãos de até 2,00 m² e não se considerando espaletas. Os vãos acima de 2,00 m² deverão ser deduzidos na totalidade e as espaletas desenvolvidas (m²).

O item remunera o fornecimento de cal hidratada, areia, cimento e a mão-de-obra necessária para a execução do emboço comum sarrafeado.

Item 4.6

Será medido pela área de superfície emassada, deduzindo-se toda e qualquer interferência (m²).

O item remunera o fornecimento de massa corrida de base acrílica, com ótima resistência às intempéries; referência comercial Suvinil massa acrílica fabricação Suvinil / Glasurit, ou massa FC fabricação Fusecolor, ou massa Especial para fachadas da Retinco ou equivalente. Remunera também materiais acessórios e a mão de obra necessária para a execução dos serviços de: limpeza da superfície, remoção de partes soltas, manchas gordurosas, cal, ou fungos, conforme recomendações do fabricante; aplicação da massa em várias demãos (2 ou 3 demãos), em camadas finas com lixamentos intermediários, conforme especificações do fabricante, lixamento final e remoção do pó da superfície emassada.

Item 4.7

Será medido pela área de superfície pintada, deduzindo-se toda e qualquer interferência (m²).

O item remunera o fornecimento de selador para textura acrílica; revestimento texturizado 100% acrílico, sem agregados minerais, para uso interno ou externo, referência Texturatto Liso ou Texturatto Clássico da Suvinil, ou equivalente; materiais acessórios; e a mão-de-obra necessária para os serviços de: limpeza, lixamento e remoção do pó; aplicação do revestimento texturizado acrílico, em uma demão, sem diluição do produto, conforme recomendações do fabricante.

Item 4.8

Será medido pela área de superfície preparada e pintada, não se descontando vãos de até 2,00 m² e não se considerando espaletas, filetes ou molduras. Os vãos acima de 2,00 m² deverão ser deduzidos na totalidade e as espaletas, filetes ou molduras desenvolvidas (m²).

O item remunera o fornecimento de selador de tinta para pintura, tinta acrílica standard, diluente (água potável), acabamento fosco acetinado; referência comercial fabricação Coral, ou fabricação Basf-Suvinil, ou tinta acrílica standard Basf-Glasurit, ou Novacor ou Aquacril tinta acrílica fabricação Sherwin Williams, ou Eucatex acrílico extra standard fabricação Eucatex ou equivalente. Remunera também materiais acessórios e mão de obra necessária para a execução dos serviços de: limpeza da superfície, lixamento, remoção do pó e

aplicação do selador, conforme recomendações do fabricante; aplicação da tinta acrílica em 2 ou 3 demãos, sobre superfície revestida com massa, conforme especificações do fabricante e norma NBR 11702.

Item 4.9

Será medido pelo comprimento de trincas reparadas (m).

O item remunera o fornecimento de: fundo preparador, referência fundo preparador de paredes, da Suvinil ou equivalente; diluente, referência Diluente 6870 da Suvinil ou equivalente; impermeabilizante acrílico, referência Suviflex da Suvinil ou equivalente; emulsão acrílica para vedação de trincas, referência Selatrinca da Suvinil ou equivalente; fita autoadesiva em poliéster, referência Fitafix ou equivalente; materiais acessórios e a mão de obra necessária para a execução dos serviços: abertura da trinca formando um V, com largura até 10 mm e profundidade de até 8 mm; lixamento e remoção do pó; aplicação de uma demão do fundo preparador com diluente, preparado na proporção 2:1 (duas partes de fundo preparador e uma parte de diluente); aplicação da emulsão acrílica vedante, em duas etapas, sendo a segunda 24 horas após a primeira; uma demão de impermeabilizante acrílico, diluído com 10% de água; colagem da fita autoadesiva; aplicação, sobre a fita adesiva, da segunda demão de impermeabilizante acrílico, diluído com 10% de água, em superfícies que apresentam trincas rasas com até 5 mm de largura, na massa.

Item 5.1

Será medido por volume de entulho retirado, aferido na caçamba (m³).

O item remunera o fornecimento dos serviços de carregamento manual de terra, alvenaria, concreto, argamassa, madeira, papel, plástico e metal até a caçamba, remoção e transporte da caçamba até unidade de destinação final indicada pelo Município onde ocorrer a geração e retirada do entulho, ou área licenciada para tal finalidade pela Companhia de Tecnologia de Saneamento Ambiental (CETESB), e que atenda às exigências de legislação municipal, abrangendo:

A empresa ou prestadora dos serviços de remoção do entulho, resíduos provenientes da construção civil, deverá cumprir todas as exigências e determinações previstas na legislação: Resolução nº 307, de 5 de julho de 2002 e suas alterações, pelo Conselho Nacional do Meio Ambiente (CONAMA), Decreto nº 37952, de 11 de maio de 1999, e normas;

Fornecimento de caçamba metálica de qualquer tamanho, na obra, remoção da mesma quando cheia, e a reposição por outra caçamba vazia, o transporte e o despejo na unidade de destinação final, independente da distância do local de despejo;

Fornecimento da mão de obra e recipientes adequados, necessários para o transporte manual, vertical ou horizontal, do material de entulho, até o local onde está situada a caçamba;

Proteção das áreas envolvidas, bem como o despejo e acomodação dos materiais na caçamba;

A mão de obra, os materiais acessórios e os equipamentos necessários ao carregamento, transporte e descarga deverão ser condizentes com a natureza dos serviços prestados.

Na retirada do entulho, a empresa executora dos serviços de coleta e transporte, deverá apresentar o Controle de Transporte de Resíduos (CTR) devidamente preenchido, contendo informações sobre o gerador,

origem, quantidade e descrição dos resíduos e seu destino, unidade de disposição final, bem como o comprovante declarando a sua correta destinação;

Estão inclusos todos os impostos legais e despesas necessárias junto aos órgãos regulamentadores das atividades envolvidas. Normas técnicas: NBR 15112, NBR 15113, NBR 15114 e Nota Técnica da NBR 10004/2004.

OBSERVAÇÕES:

As marcas dos produtos à serem empregados na obra deverão ter aprovação prévia da fiscalização/Engenharia;

Deverão ser apresentadas amostras de materiais de acabamento como: tintas e revestimentos ou qualquer item que possa mudar a mudar as características do hospital.

ANEXO VI
REQUISITOS BÁSICOS DE ENGENHARIA DE SEGURANÇA E MEDICINA DO TRABALHO

1. INTRODUÇÃO

O presente anexo tem por objetivo determinar parâmetros de Engenharia de Segurança e Medicina do Trabalho com relação à prestação de serviços pela empresa CONTRATADA nas dependências do CONTRATANTE sempre atendendo ao cumprimento da Portaria 3.214/78 do Ministério do Trabalho, e todas as suas atualizações, bem como as legislações complementares que regem a presente matéria. O cumprimento das legislações pertinentes a essa matéria, estará sob a coordenação do Serviço Especializado em Engenharia de Segurança e Medicina do Trabalho (SESMT) da CONTRATANTE.

2. OBRIGAÇÕES DA CONTRATADA

2.1 A CONTRATADA obriga-se a cumprir integralmente as presentes instruções no tocante a Engenharia de Segurança e Medicina do Trabalho, com o objetivo de proteger os funcionários de ambas as partes e demais bens e equipamentos próprios da CONTRATANTE, sem qualquer restrição à supervisão do SESMT.

2.2 A CONTRATADA obriga-se a cumprir e respeitar as determinações do presente documento e as Normas de Engenharia de Segurança e Medicina do Trabalho vigentes no âmbito da CONTRATANTE e, em nenhuma hipótese poderá alegar desconhecimento das mesmas, ficando responsável pelos atos de seus empregados decorrentes da inobservância das mesmas.

2.3 A CONTRATADA obriga-se a ter implementado GERENCIAMENTO DE RISCOS OCUPACIONAIS (GRO) e neste, constituir o PROGRAMA DE GERENCIAMENTO DE RISCOS (PGR), incluindo o INVENTÁRIO DE RISCOS ESPECÍFICO e o PROGRAMA DE CONTROLE MÉDICO DE SAÚDE OCUPACIONAL (PCMSO) aos seus empregados de acordo com o que estabelece a NR-1 e NR-7 aprovadas pela portaria 3.214 de 08 de junho de 1978. Em especial a CONTRATADA deverá observar as adequações à NR-32, conforme o trabalho executado por seus empregados nas dependências da CONTRATANTE.

2.4 A CONTRATADA compromete-se a manter arquivado e à disposição, tanto da supervisão da CONTRATANTE como por parte de fiscalizações oficiais, cópia da carteira de vacinação; com as seguintes vacinas: COVID-19, hepatite B, tríplice viral (sarampo, rubéola e caxumba – SRC), dupla adulto (difteria e tétano – DT), varicela e todas as campanhas preconizadas pelo Ministério da Saúde.

2.4.1 A CONTRATADA compromete-se a manter arquivado e à disposição a primeira via do ATESTADO DE SAÚDE OCUPACIONAL (ASO) dos seus empregados que vierem a operar neste contrato conforme previsto na NR-7 da Portaria já referida no item acima. Em especial o Programa de Vacinação deverá constar como item de adequação a NR-32, incluindo o resultado da soroconversão para Hepatite B.

2.5 A CONTRATADA deve encaminhar a Engenharia de Segurança do Trabalho da CONTRATANTE uma relação documental de acordo com o explicitado abaixo, a saber:

2.5.1 COMPOSIÇÃO DOCUMENTAL REQUERIDA AOS PRESTADORES DE SERVIÇOS NO CSSBC.

Base Legal: Em atendimento à Portaria 3.214/78, Norma Regulamentadora NR-1 (Disposições Gerais), ao Artigo 927 do Código Civil, e em observância às Normas de Segurança do Trabalho, a CONTRATADA deve fornecer em até 07 dias corridos da data de assinatura do contrato, cópias das seguintes documentações:

- Relação de funcionários contendo unidade de trabalho, nome completo, função, idade, RG e CPF.
- Cópia da Ficha de Registro de empregados ou livro de Registro;
- Cópia da Carteira de Trabalho e Previdência Social - CTPS (Páginas da Foto e qualificação civil, página do último contrato de trabalho e página seguinte);

- Cópia das Fichas de Equipamento de Proteção Individual- EPI e Equipamento de Proteção Coletiva- EPC, fornecido aos colaboradores para as atividades a serem desempenhadas;
- Cópia atualizada do Gerenciamento do Riscos Ocupacionais – GRO;
- Cópia atualizada do Programa de Gerenciamento de Riscos – PGR;
- Cópia atualizada do Programa de Controle Médico de Saúde Ocupacional – PCMSO;
- Cópia do Atestado de Saúde Ocupacional - ASO's, Exames complementares pertinentes a cada função e ao Risco de cada atividade;
- Cópia atualizada da Carteira de Vacinação, contendo as seguintes vacinas: hepatite B, gripe influenza – H1N1 (do ano vigente), tríplice viral (sarampo, rubéola e caxumba – SRC), dupla adulto (difteria e tétano – DT), varicela e todas as campanhas preconizadas pelo Ministério da Saúde;
- Lista com as ferramentas e equipamentos a serem utilizados em cada função;
- Análise Preliminar de Risco (APR) para quaisquer atividades de risco (Altura, Espaço Confinado, Alta Tensão, Trabalho a Quente e etc);
- Cópia da Ordem de Serviço (NR-1) - sobre segurança e saúde no trabalho, evidenciando a ciência dos funcionários envolvidos na tarefa;
- Liberação de participação da equipe em treinamento de integração, fluxo de acidente e instruções básicas sobre o Plano de Atendimento a Emergência - PAE na unidade de destino ou labor;
- Cópia do processo eleitoral de CIPA, Ata de instalação e posse e atas de reuniões mensais. Caso a empresa não constitua CIPA, apresentar carta de designado;
- Cópia de todas as Ficha de Informação de Segurança de Produtos Químicos – FISPQ. Caso a empresa utilize produtos químicos para execução da tarefa.

2.5.1.1 DOCUMENTOS COMPLEMENTARES RELACIONADOS A NATUREZA DA ATIVIDADE:

- Cópia do Certificado de HABILITAÇÃO e/ou Qualificação Profissional;
- Cópia do (s) Certificado (s) de Treinamentos Ministrados de Saúde e Segurança do Trabalho e Meio Ambiente:
 - NR-10 - Para atividades com energia elétrica em geral;
 - SEP- Sistema elevado de Potência - Para atividades com energia elétrica de alta tensão;
 - NR-33 - Para atividades em espaço confinado;
 - NR-35 - Para atividades de trabalho em altura.

2.5.2 Em caso de trabalho em espaço confinado, A CONTRATADA deve fornecer a CONTRANTE uma cópia do Permissão de Entrada e Trabalho (PET) e nos convocar para participar da instrução à equipe envolvida na tarefa.

2.5.3 A CONTRATADA deve informar imediatamente a CONTRATANTE quando ocorrer qualquer alteração em seu quadro funcionários e enviar toda a documentação relacionada acima.

2.5.4 As informações devem ser renovadas de acordo com os prazos legais, na ausência deste seguir os prazos determinados pela CONTRATANTE, sendo este semestralmente.

2.6 A CONTRATADA deve providenciar crachá de identificação, de uso obrigatório, para todos os funcionários que estiverem prestando serviço nas instalações da CONTRATANTE, especificando o cargo ocupado pelos mesmos.

2.7 Todo primeiro dia útil do mês, a CONTRATADA deve enviar cronograma de atividades ordinárias ao setor da Engenharia de Segurança do Trabalho da CONTRATANTE. Em caso de atividade extraordinárias, a CONTRATADA deve enviar de imediato cronograma compatível para ciência e a programação para acompanhamento da Engenharia de Segurança do Trabalho da CONTRATANTE.

3. DESTAQUES SOBRE AS NORMAS REGULAMENTADORAS

3.1 A CONTRATADA deve obrigatoriamente adotar as medidas de proteção previstas em todas as NRs que forem aplicáveis ao seu processo de trabalho dentro das instalações da CONTRATANTE.

4. ESCLARECIMENTOS SOBRE PREVENÇÃO CONTRA INCÊNDIO

4.1 É proibido fumar em toda área interna das unidades da CONTRATANTE, Decreto 2018 de 01.10.96 que regulamenta a Lei 9294 de 15.07.96, nos termos do 4º do art. 220 da Constituição.

4.2 É proibido abrir válvula dos hidrantes, retirar mangueiras ou usá-las para qualquer finalidade sem prévio conhecimento e anuência da Engenharia de Segurança do Trabalho.

4.3 Os extintores de incêndio não devem ser retirados de seus pontos fixos sob nenhuma alegação, sem prévio conhecimento e anuência do Engenharia de Segurança do Trabalho.

4.4 Comunicar com antecedência à Engenharia de Segurança do Trabalho quaisquer intervenções que se fizerem necessárias para execução dos serviços no sistema de detecção, alarme e combate à incêndios, bem como realocação de equipamentos e periféricos.

4.5 Quando for necessária alteração de layout (pequenas obras) da área útil ocupada pela CONTRATADA, está deve comunicar previamente a Engenharia de Segurança do Trabalho da CONTRATANTE.

5. EQUIPAMENTOS DE PROTEÇÃO INDIVIDUAL

5.1 A CONTRATADA deve fornecer e obrigar ao uso de todos os Equipamentos de Proteção Individual (EPI) que se fizerem necessários para a execução das tarefas correspondentes.

Deve observar os seguintes aspectos com relação à melhor adequação dos mesmos:

5.1.1 Deve selecionar o EPI adequação e seguir as recomendações da NR-6;

5.1.2 Ser de boa qualidade;

5.1.3 Possuir Certificado de Aprovação (CA) válido pelo Ministério do Trabalho e Previdência (MTP).

5.2 Os Equipamentos de Proteção Individual devem ser mantidos em perfeitas condições de uso e em bom estado de higienização, devendo ser armazenados em local próprio, longe de qualquer outro material. O referido equipamento deverá ser fornecido gratuitamente ao funcionário.

5.3 A CONTRATADA deve ter documentado a entrega dos referidos equipamentos aos seus funcionários, bem como fazer orientação sobre a obrigatoriedade de seu uso.

5.4 A CONTRATADA deve manter nas instalações cedidas pelo CONTRATANTE, estoque dos EPIs utilizados por seus funcionários, a fim de que não falte em caso de substituição por perda, extravio ou qualquer outro motivo.

5.5 A CONTRATANTE reserva-se o direito de suspender o serviço, sem gerar qualquer ônus por tal interrupção, quando for detectado a falta do conjunto de EPIs necessários à execução do serviço.

5.6 A CONTRATANTE deve deixar a disposição dos funcionários da CONTRATADA os itens de proteção individual descartáveis que compõem suas instalações, nas atividades específicas que os demandam, a saber:

- Máscara descartável;
- Gorro descartável;
- Pro-pé descartável;
- Luva descartável;
- Avental descartável.

5.7 A CONTRATADA pode solicitar a Engenharia de Segurança do Trabalho da CONTRATANTE o Certificado de Aprovação (CA) dos EPI descartáveis relacionados no item 5.6.

6. INSPEÇÕES DE SEGURANÇA

6.1 É facultado à CONTRATANTE, através de sua Engenharia de Segurança do Trabalho, realizar inspeções periódicas nas instalações tanto quanto no local de execução dos serviços da CONTRATADA, com vistas a verificar o cumprimento das determinações legais bem como as recomendações constantes neste Documento, ou ainda recomendações de caráter geral, sempre com o objetivo de cumprir as legislações vigentes, os protocolos institucionais e assim, evitar Acidentes de Trabalho ou Doenças Profissionais.

6.2 A CONTRATANTE, através de sua Engenharia de Segurança do Trabalho, pode suspender qualquer trabalho no qual se evidencie risco iminente, ameaçando a integridade física dos funcionários de ambas as partes, ou ainda que possa resultar em prejuízo material de grande monta para a própria CONTRATANTE.

6.3 As irregularidades apontadas nas Inspeções devem ser sanadas pela CONTRATADA, sob pena de sofrer suspensão do trabalho.

7. COMUNICAÇÃO DE ACIDENTES DE TRABALHO

7.1 Quando da ocorrência de Acidente de Trabalho, com o funcionário da CONTRATADA, este deve seguir o Fluxo de Acidente do Trabalho da CONTRATADA na unidade de labor, tanto para acidente biológico, não biológico e trajeto.

7.2 A CONTRATADA deve emitir a CAT - Comunicação de Acidente de Trabalho, e informar de imediato a Engenharia de Segurança do Trabalho da CONTRATANTE, fornecendo cópia deste documento.

7.3 Todo Acidente de Trabalho, com ou sem perda de tempo, deve ser comunicado através de relatório ao SESMT da CONTRATANTE, da maneira mais detalhada possível, preferencialmente, na data de ocorrência do mesmo.

8. TREINAMENTOS E EDUCAÇÃO CONTINUADA

8.1 Os funcionários da CONTRATADA devem receber capacitação continuada, seguida de acompanhamento e avaliação (ênfase no uso de proteção individual e conhecimento de procedimentos operacionais) antes de iniciar as atividades nas dependências da CONTRATANTE, para que a qualidade dos serviços sejam sempre a mesma e para evitar Acidentes de Trabalho.

8.2 A CONTRATADA deve disponibilizar a relação de nomes e RG dos funcionários que prestarão serviços na CONTRATANTE em até 07 dias corridos da data de assinatura do contrato, para realização do treinamento de integração.

8.3 A CONTRATADA deve enviar atualização dos nomes dos funcionários sempre que houver mudança.

8.4 Os funcionários da CONTRATADA devem receber treinamento em relação aos produtos químicos, como por exemplo: *fumos metálicos, cola de contato, tinta, solventes, particulados sólidos de mercúrio nas lâmpadas fluorescentes e etc.*

8.5 Em caso de trabalho em altura, a CONTRATADA deve evidenciar treinamento para execução da atividade em conformidade com a NR-35, inclusive destinar um técnico de segurança do trabalho para acompanhamento.

8.6 Em caso de trabalho em espaço confinado, a CONTRATADA deve evidenciar o treinamento para execução da atividade em conformidade com a NR-33, inclusive destinar um técnico de segurança do trabalho para acompanhamento.

8.7 A CONTRATADA deve apresentar cópia do Programa de Treinamento, mencionado no itens 8.1 e 8.2, bem como as atualizações que vier a fazer do mesmo, observando os dispostos na NR-32.

8.8 A CONTRATADA deve liberar seus funcionários para treinamento de integração, fluxo de acidente do trabalho e Instruções básicas sobre o Plano de Atendimento a Emergência - PAE na unidade de destino ou labor.

9. DISPOSIÇÕES GERAIS

9.1 A CONTRATADA, que pelo número de funcionários não for obrigada a manter pessoal especializado em Engenharia de Segurança e Medicina do Trabalho, como previsto na NR-4, deverá designar profissional da área, para que uma vez por mês mantenha intercâmbio com o SESMT da CONTRATANTE, sobre as ocorrências e possíveis sugestões para o bom desenvolvimento do trabalho.

9.5. Qualquer interrupção ou suspensão dos trabalhos, motivados pela não observância das instruções constantes neste documento, não exime a CONTRATADA das obrigações contratuais e penalidades constantes das cláusulas contratuais referentes a multa e prazos.

9.3 A CONTRATADA deve atender ao disposto no Quadro I da NR-5, da portaria 3214/78, e encaminhar a Engenharia de Segurança do Trabalho da CONTRATANTE cópia do edital de convocação e do calendário anual de reuniões da CIPA.

9.4 Em caso de não enquadramento no Quadro I da NR-5, a CONTRATADA deve promover anualmente treinamento para o designado responsável pelo cumprimento do objetivo desta NR.

9.5 A CONTRATANTE reserva-se o direito de fazer outras exigências com respeito a Engenharia de Segurança e Medicina do Trabalho, sempre que julgue necessário, para a proteção dos funcionários e bens materiais de sua propriedade.

9.6 A CONTRATADA deve obedecer às legislações pertinentes ao destino de Resíduos Sólidos, em especial a RDC 306 da ANVISA, tendo inclusive PGRSS próprio, caso seja da área de saúde.

ANEXO VII
ATESTADO DE VISITA/DECLARAÇÃO

Processo nº 066/2022-CSSBC – Contratação de empresa especializada na prestação de serviços de revitalização da fachada do Hospital de Clínicas – CSSBC, pelo período de 120 (cento e vinte) dias corridos.

Declaro para fins, que a empresa _____ CNPJ nº
_____ representada por
_____, portador do documento de identidade nº
_____ realizou a Visita Técnica.

A empresa supracitada declara que tem pleno conhecimento do local em que se desenvolverão os serviços, dos acessos, das condições climatológicas próprias da região e de todas as condições e eventuais dificuldades para a execução dos serviços objeto do contrato.

São Bernardo do Campo, ____ de ____ de 2022.

NOME DA EMPRESA: _____

NOME DO REPRESENTANTE DA EMPRESA: _____

ASSINATURA DO REPRESENTANTE DA EMPRESA: _____

ASSINATURA DO REPRESENTANTE DA CONTRATANTE: _____

ANEXO VIII
DECLARAÇÃO DE CIÊNCIA

Declaro que tomei ciência do disposto no item 2.7 do Ato Convocatório do Processo nº 066/2022-CSSBC, referente a contratação de empresa especializada na prestação de serviços de revitalização da fachada do Hospital de Clínicas – CSSBC, pelo prazo de 120 (cento e vinte) dias corridos, o qual prevê que a simples participação, implica na aceitação de todas as condições estabelecidas no Ato Convocatório do Processo nº 066/2022-CSSBC e seus Anexos.

Declaro ainda estar ciente que todos eventuais questionamentos acerca das condições previstas na minuta de contrato, deverão ser realizados antes do envio da proposta, tendo em vista que após aceite das condições não será permitida qualquer alteração das condições contratuais.

Nome da Empresa
CNPJ
Procurador Legal