

**CONTRATO DE PRESTAÇÃO DE SERVIÇOS Nº 042/2024
PROCESSO Nº 027/2024**

EMENTA: TERMO DE CONTRATO QUE ENTRE SI CELEBRAM A FUNDAÇÃO DO ABC – COMPLEXO DE SAÚDE SÃO BERNARDO DO CAMPO, E A EMPRESA RAVER EMPREITEIRA LTDA PARA A PRESTAÇÃO DE SERVIÇOS DE REFORMA E ADEQUAÇÃO DE IMÓVEL, PELO PRAZO DE 45 (QUARENTA E CINCO DIAS) CORRIDOS.

CONTRATADA: RAVER EMPREITEIRA LTDA.

Por este instrumento, as partes, de um lado a **FUNDAÇÃO DO ABC – COMPLEXO DE SAÚDE SÃO BERNARDO DO CAMPO**, inscrita no CNPJ/MF sob nº 57.571.275/0025-70, estabelecida à Estrada dos Alvarengas, 1001 – Bairro Alvarenga – São Bernardo do Campo/SP, representada por sua Diretora Geral, Dra. Agnes Mello Farias Ferrari, brasileira, casada, médica, portadora do RG/UF nº 11.801.246-0 e inscrita no CPF/MF sob o nº 083.923.878-99, e por seu Diretor Administrativo e Financeiro, José Ramde Uchôa Jardim, brasileiro, casado, economista, portador do RG nº 11.673.268 e do CPF nº 012.149.808-56 doravante denominada simplesmente “**CONTRATANTE**”, e de outro lado, a empresa **RAVER EMPREITEIRA LTDA**, inscrita no CNPJ/MF sob o nº. 00.415.511/0001-74, com sede na Rua Jandiatuba, nº 506, bloco B, Sala 631, Bairro Vila Andrade, São Paulo – SP – CEP: 05716-150, representada por Rodrigo da Conceição Lyra, brasileiro, união estável, empresário, portador do RG nº 43.920.850-6 SSP/SP e do CPF nº 346.551.338-05 na forma de seu contrato social, doravante designada “**CONTRATADA**”, tendo em vista o Processo Administrativo nº 027/2024, têm como justo e acordado o que segue:

Considerando que:

- a) A Fundação do ABC celebrou com o Município de São Bernardo do Campo/ Estado de São Paulo Contrato de Gestão/Convênio visando a gestão de seus equipamentos públicos;
- b) Diante da celebração do instrumento, a Fundação do ABC recebe repasses públicos do ente da Administração Pública para as contratações necessárias para o funcionamento dos equipamentos públicos de saúde;
- c) A presente contratação está vinculada à celebração do instrumento com a Administração Pública e aos repasses por ela realizados;

As partes ajustam e celebram o presente instrumento, nos termos do Regulamento de Compras da Fundação do ABC¹, e do MEMORIAL DESCRITIVO – Processo Administrativo nº 027/2024, parte integrante deste Contrato, mediante as cláusulas e condições que se seguem:

1. DO OBJETO

1.1. O presente contrato tem por objeto a contratação de empresa para prestação de serviços de reforma e adequação de imóvel, rigorosamente conforme especificações e condições estabelecidas no Memorial Descritivo de Coleta de Preços, Processo Administrativo, Proposta Comercial que desde já integram o presente contrato, junto a seus anexos.

2. PRAZO

O prazo de vigência do contrato é de 45 (quarenta e cinco) dias, consecutivos e ininterruptos, contados a partir do dia **03 de junho de 2024**, podendo ser prorrogado, com a devida justificativa da área técnica, a exclusivo critério da CONTRATANTE, nos termos e condições permitidos por seu Regulamento de Compras”.

¹ https://fuabc.org.br/portal/transparenta/visao-contenidos/2022/11/regulamento_compras_2022_diario_oficial.pdf



3. CONDIÇÕES DE EXECUÇÃO

- 3.1. Os serviços serão iniciados pela CONTRATADA após a assinatura do Contrato de Prestação de Serviços.
- 3.2. A CONTRATANTE fiscalizará obrigatoriamente a execução do contrato, por meio de preposto nomeado, a fim de verificar se no seu desenvolvimento estão sendo observadas as especificações e demais requisitos nele previstos, reservando-se o direito de rejeitar os serviços que, a seu critério, não forem considerados satisfatórios;
- 3.3. Deverá a CONTRATADA, tendo ciência do valor global máximo disposto na Cláusula 10.0 deste contrato, manter controle próprio da execução do objeto, não ultrapassando o limite financeiro global estipulado.
- 3.4. O valor global máximo poderá ser ultrapassado única e exclusivamente mediante solicitação da CONTRATANTE desde que devidamente motivado, sendo acompanhado do respectivo Termo Aditivo.
- 3.5. Havendo solicitação da CONTRATANTE e aditamento de acréscimo ao valor do contrato, poderá a CONTRATADA continuar a execução do objeto observando o novo valor estipulado.
- 3.6. Sendo ultrapassado o valor global estimado na Cláusula 10.0, deverá a CONTRATADA informar imediatamente a CONTRATANTE, a fim de que esta redistribua execução do contrato ou solicite o aditamento de valor devido, limitando-se ao disposto na Cláusula 4.22 do presente instrumento.
- 3.7. O descumprimento das Cláusulas 3.3 a 3.6 sujeitará a CONTRATADA ao não recebimento dos valores executados que ultrapassem o valor global máximo.
- 3.8. A CONTRATADA prestará os serviços nas seguinte unidade e endereço:

Unidade	Endereço
HA	Rua Silva Jardim, nº 497, Centro - São Bernardo do Campo/SP.

- 3.9. A CONTRATADA será responsável pelo fornecimento de todos os materiais, mão-de-obra, transporte, alimentação e alojamento dos operários para completa execução das atividades, desde os serviços iniciais de preparação da obra, adequação e infraestrutura para os equipamentos até a limpeza final da obra.
- 3.10. Os horários de trabalho deverão ser realizados de segunda-feira a sexta-feira em horário comercial, das 8h às 17h, conforme estabelecido pela Engenharia de Infraestrutura, seguindo ordem de prioridade e liberação. Em casos da necessidade de executar os serviços aos finais de semana a CONTRATADA deverá comunicar a engenharia com antecedência de 01 (um) dia.
- 3.11. A CONTRATADA deverá efetuar a visita técnica ao local a fim de confirmar as medidas exatas para execução correta dos serviços e preenchimento da planilha quantitativa.
- 3.12. A CONTRATADA deverá nomear e indicar o responsável técnico seja Engenheiro, Arquiteto pela execução dos serviços, o mesmo deverá ser o responsável ou corresponsável pela ART ou RRT.
- 3.12.1. Este profissional terá a obrigação de reportar-se, sempre que houver necessidade, à Coordenação da engenharia de projetos e obras da CONTRATANTE e tomar as providências pertinentes.
- 3.12.2. O Responsável técnico deverá permanecer à disposição para as consultas e esclarecimentos que, porventura, se fizerem necessárias.
- 3.13. A CONTRATADA, mesmo depois da entrega, deverá manter-se à disposição com a CONTRATANTE e deverá prestar esclarecimentos quando for solicitado quantas vezes for necessário.
- 3.13.1. O profissional responsável pela obra, mesmo depois da entrega dos serviços, deverá manter-se à disposição da CONTRATANTE e deverá prestar esclarecimentos quando for solicitado até a completa execução da obra.

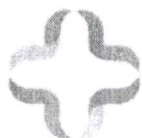

- 3.14.** A CONTRATADA deverá encaminhar à CONTRATANTE, todos os documentos relacionados à Segurança do Trabalho, conforme anexo XV, após a assinatura do contrato, não ultrapassando o prazo máximo de 03 (três) dias da assinatura do instrumento.
- 3.15.** Após o 3º dia a contar da assinatura do contrato a CONTRATADA deverá apresentar um cronograma detalhado a Engenharia da CONTRATANTE para análise e aprovação
- 3.16.** A CONTRATADA deverá seguir as seguintes orientações:
- 3.17.** Igualmente, se com relação a quaisquer outras partes dos serviços, apenas uma parte estiver desenhada ou detalhada e assim deverá ser considerado, para continuar através de todas as áreas locais semelhantes, a menos que indicado ou anotado diferentemente;
- 3.18.** Para os serviços de execução das instalações constantes do projeto e descrito no respectivo instrumento, a contratada se obriga a seguir as normas oficiais vigentes, bem como as práticas usuais consagradas para uma perfeita execução dos serviços;
- 3.19.** Os materiais a serem empregados nesta obra serão novos e comprovadamente de primeira qualidade, e deverão ter aprovação prévia da fiscalização/engenharia do CSSBC.
- 3.19.1.** Deverão ser apresentadas amostras de materiais de acabamento como: tintas e revestimentos ou qualquer item que possa mudar as características do hospital.
- 3.20.** A obra a ser executada consiste nas adequações civis, com fornecimento de material e mão de obra, em imóvel anexo ao Hospital Anchieta de São Bernardo do Campo.
- 3.21.** A CONTRATADA deverá estar com a documentação necessária para a atividade em dia e caso algum órgão fiscalizador exija a apresentação desta, a mesma deverá disponibilizar de imediato.
- 3.21.1.** O não cumprimento deste item acarretará no bloqueio das atividades contratadas imediatamente.
- 3.22.** A CONTRATADA ficará responsável pela proteção, isolamento da área terrestre, coberturas e imóveis adjacentes, bem como ao redor da edificação com lonas plásticas e sinalizações das demais áreas.
- 3.22.1.** Deverá ser previsto isolamento para que possa preservar os bens e a segurança dos usuários.
- 3.23.** A CONTRATADA ficará responsável por qualquer interferência ou infraestrutura já instalada caso venha ser danificada durante a execução dos serviços discriminados na planilha orçamentária e neste instrumento memorial descritivo.
- 3.24.** A CONTRATADA ficará responsável pelo fornecimento e instalação de placa de identificação para obra, contendo todas as informações pertinentes a obra de pintura geral da unidade.
- 3.25.** A CONTRATADA ficará responsável, pelo fornecimento de Anotação de Responsabilidade Técnica (ART) ou Registro de Responsabilidade Técnica referente a obra em questão.
- 3.26.** A CONTRATADA ficará responsável pelo fornecimento de equipamentos, materiais de consumo e a mão-de-obra necessária para a execução do serviço.
- 3.26.1.** Incluindo os serviços de limpeza durante a obra e lavagem final para entrega e conclusão dos serviços.
- 3.27.** A CONTRATADA ficará responsável pelo assentamento e rejuntamento de placa cerâmica esmaltada e/ou porcelanato, de primeira qualidade (classe A ou classe extra), indicada para revestimentos de paredes, onde deverá fornecer também a argamassa colante industrializada tipo AC-II, o rejunte flexível em cores variadas de acordo com o revestimento assentado e a mão de obra necessária para a execução dos serviços.



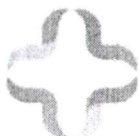

- 3.28.** A CONTRATADA ficará responsável pelo fornecimento de cal hidratada, areia, cimento e a mão-de-obra necessária para a execução do emboço comum sarrafeado, caso necessário.
- 3.29.** A CONTRATADA ficará responsável para a demolição de toda a área indicada em projeto, incluindo a mudança dos pontos de água, esgoto, elétrica e afins.
- 3.30.** A CONTRATADA ficará responsável pela execução de novos pontos de infraestrutura como: água fria, esgotos, pontos para descarga, tomadas, interruptores, e quaisquer outras necessidades para o perfeito funcionamento das novas instalações.
- 3.31.** A CONTRATADA deverá seguir o projeto de execução de obras (Executivo), a fim de manter o padrão aprovado e as necessidades de atendimento de layout do Complexo para tal obra.
- 3.31.1.** Qualquer alteração ou modificação deve ser submetido à aprovação da Engenharia do CSSBC.
- 3.32.** A CONTRATADA deverá adquirir produtos gerais de primeira qualidade, garantindo assim, a excelência na execução dos produtos empregados.
- 3.33.** A CONTRATADA deverá manter equipe uniformizada com características padronizadas para garantir melhor identificação dos colaboradores no espaço.
- 3.34.** A CONTRATADA ficará responsável pelos materiais adquiridos e empregados na sua utilização de forma correta em suas respectivas frentes de trabalho.
- 3.35.** Os entulhos provenientes da demolição deverão ser imediatamente removidos e levados aos locais especificados pela Engenharia do CSSBC. A execução deste serviço deverá ser orientada por profissional habilitado, utilizando equipamentos adequados e obedecendo aos critérios de segurança recomendados.
- 3.36.** A CONTRATADA ficará responsável por manter a obra permanentemente limpa. Durante todo o período de execução da obra deverão ser mantidos em perfeitas condições de tráfego os acessos à obra.
- 3.37.** A CONTRATADA ficará responsável pela limpeza geral no término da obra, de modo que a obra fique em condições de imediata utilização.
- 3.38.** A CONTRATADA ficará responsável, durante a execução da obra, por proceder a remoção periódica de quaisquer detritos (entulhos da obra) que venham acumular no recinto, bem como seu transporte e destinação, de acordo com as normas e legislações vigentes.
- 3.39.** A CONTRATADA deverá entregar ao final da obra, o ASBUILT do executivo (civil e complementares).
- 3.40.** Todos os materiais utilizados deverão seguir as especificações de projeto e deverão ser de 1ª linha ou fabricantes originais aos itens já existentes, podendo passar pela aprovação prévia da Engenharia de Infraestrutura da CONTRATANTE.
- 3.40.1.** Os produtos mencionados no Anexo XI do presente instrumento se tratam de referência comercial, sendo aceitos marcas e/ou fabricantes equivalentes ou superiores, desde que atendam da mesma forma, sem alteração da característica e finalidade do serviço.
- 3.41.** Para as atividades ou trabalhos que envolvam riscos iminentes, tais como: trabalho com eletricidade (tensão baixa ou alta), trabalho em espaço confinado, trabalho a quente e trabalho em altura, deve ser entregue a documentação comprobatória da qualificação, habilitação, capacitação, autorização dos trabalhadores e dos treinamentos realizados pelos profissionais envolvidos na execução da tarefa contratada, além do acompanhamento do profissional Técnico de Segurança do Trabalho em todo período que perdurar o serviço, sem ônus algum ao contratante.



4. DAS OBRIGAÇÕES DA CONTRATADA

- 4.1. A CONTRATADA deverá apresentar cronograma físico-financeiro com a datas de conclusões, contemplando execução da obra no 3º (terceiro) dia corrido após assinatura do contrato, de acordo com as informações fornecidas pela Engenharia da CONTRATANTE.
- 4.2. A CONTRATADA ficará responsável por um planejamento de etapas de obras e esse cronograma deverá ser aprovado pela coordenação de engenharia do CSSBC.
- 4.3. A CONTRATADA deverá fornecer, às suas expensas e responsabilidade, todo material e mão de obra, ferramentas e equipamentos, a serem empregados nos serviços. Caberá a fiscalização inspecionar a chegada, previamente avisada, de todos os materiais, com o direito de rejeitar aqueles em desacordo com as especificações.
- 4.3.1. A CONTRATADA será responsável por uma limpeza rigorosa durante toda a execução dos serviços e ao final.
- 4.3.2. É de inteira responsabilidade da Contratada, dar solução adequada aos resíduos sólidos (lixo) da obra.
- 4.4. A CONTRATADA deverá manter, no local da execução da obra, diário de registro e informações pertinentes, bem como, manter um preposto para representa-la na execução do contrato.
- 4.5. A CONTRATADA se responsabilizará pelo transporte da equipe técnica, equipamentos e ferramentas necessárias para a execução do serviço.
- 4.6. A CONTRATADA deverá assegurar durante a execução das obras e serviços, até seu recebimento provisório, a proteção e conservação dos materiais, equipamentos e dos serviços executados.
- 4.7. A CONTRATADA deve fornecer uma garantia de pelo menos 05 (cinco) anos para os serviços executados.
- 4.8. A CONTRATADA será responsável pela gestão de garantias dos produtos e materiais empregados em toda a obra. A garantia de produtos cobre os componentes contra defeitos no material ou mão-de-obra sob condições normais e próprias de uso.
- 4.9. A CONTRATADA deverá manter durante toda a execução deste Contrato as condições de habilitação e qualificação exigidas no procedimento de contratação, sem prejuízo das demais obrigações previstas no termo de ajuste.
- 4.10. A CONTRATADA instruirá seu preposto quanto à necessidade de cumprir as determinações pactuadas com a Gerência de Infraestrutura da CONTRATANTE, inclusive quanto ao cumprimento das Normas internas e de Segurança e Medicina do Trabalho.
- 4.11. A CONTRATADA deverá executar dentro da melhor técnica os serviços contratados, obedecendo rigorosamente às normas da ABNT (Associação Brasileira de Normas Técnicas), ANVISA, CETESB e demais órgãos necessários, as especificações, projetos e instruções da fiscalização da Engenharia da CONTRATANTE.
- 4.12. O acompanhamento dos serviços a serem executados deverão ser acompanhados de maneira integral por um Engenheiro Civil registrado no CREA e/ou por um Arquiteto registrado no CAU.
- 4.13. A CONTRATADA deverá manter, por todo o período da execução contratual, as condições que garantiram a sua habilitação, incluída a regularidade perante o INSS, FGTS e Fazenda Pública.
- 4.14. Após o término de todas as adequações inerentes ao escopo do objeto deverá ser emitido ART ou RRT em nome da CONTRATADA devidamente recolhida.

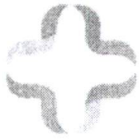

- 4.15. A Contratada deverá cumprir todos os requisitos de boas práticas da Resolução RDC Nº 15, de 15 de março de 2012, do Ministério da Saúde, que dispõe sobre requisitos de boas práticas para o processamento de produtos para saúde e dá outras providências.
- 4.16. A CONTRATADA deverá prestar os serviços observando as melhores práticas e técnicas aplicadas no mercado.
- 4.17. A CONTRATADA deverá cumprir todas as normas, regras e leis aplicáveis a execução do objeto do contrato.
- 4.18. A CONTRATADA deverá observar estritamente as normas internas dos locais da prestação dos serviços.
- 4.19. A CONTRATADA deverá cumprir integralmente todas as suas obrigações tributárias, fiscais, sociais, previdenciárias, trabalhistas, acidentárias, comerciais e civis.
- 4.20. A CONTRATADA deverá indenizar, imediatamente, a contratante por quaisquer danos que seus representantes legais, prepostos, empregados ou terceiros credenciados causem, por culpa, dolo, ação ou omissão, à contratante ou a terceiros.
- 4.21. A CONTRATADA deverá responsabilizar-se integralmente pelos serviços contratados nos termos da legislação em vigor.
- 4.22. A CONTRATADA deverá ter condições de prestar os serviços a partir da data da assinatura do contrato e manter essa condição durante a vigência do contrato, atendendo a demanda contratada, incluindo-se eventuais acréscimos ou supressões que não deverão ultrapassar os 50% (cinquenta por cento) do valor inicial atualizado do contrato, nos termos do regulamento de compras da Fundação do ABC.
- 4.23. A CONTRATADA deverá garantir a realização dos serviços através de pessoas habilitadas e treinadas para sua execução.
- 4.24. A CONTRATADA deverá manter, durante todo o período do contrato, compatibilidade com as obrigações assumidas, bem como todas as condições de habilitação e qualificação exigidas no certame.
- 4.25. A CONTRATADA deverá assumir a responsabilidade civil e criminal pela legitimidade de suas assinaturas e ou de seu representante e pela autenticidade dos documentos apresentados, assim como as informações prestadas.
- 4.26. A CONTRATADA fica vedada à contratação a subcontratação dos serviços, ora objeto de contrato, bem como a execução destes através de terceiros sem expressa anuência da contratante.
- 4.27. A CONTRATADA deverá responsabilizar-se integralmente por quaisquer ações administrativas e/ou judiciais, movidas por seus prestadores, empregados ou ex empregados, nas quais figure a contratante como responsável subsidiária ou solidária, em decorrência do presente contrato, comprometendo-se a requerer a exclusão da contratante do polo passivo de eventual demanda judicial, sem prejuízo do direito de regresso contra a contratada, caso o pedido de exclusão seja negado.
- 4.27.1. A CONTRATADA será responsável por todos os ônus e tributos, emolumentos, honorários ou despesas incidentais sobre os serviços contratados, bem como cumprir rigorosamente, todas as obrigações trabalhistas, previdenciárias e acidentárias relativas ao pessoal que empregar para a execução dos serviços, inclusive as decorrentes de convenções, acordos ou dissídios coletivos, mantendo a disposição do CONTRATANTE toda e qualquer documentação pertinente (ficha de registro, guias de recolhimento dos encargos trabalhistas e previdenciários, exames admissionais e periódicos).
- 4.28. CONTRATADA deverá manter completo e absoluto sigilo sobre quaisquer dados, materiais, pormenores, informações, documentos, especificações técnicas ou comerciais, inovações que venha a ter



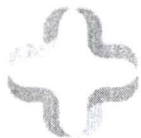

conhecimento ou acesso, ou que venha a ser confiado em razão deste contrato, inclusive os dados protegidos pela Lei Geral de Proteção de Dados Pessoais nº 13.709/2018, sendo eles de interesse do contratante, não podendo, sob qualquer pretexto, divulgar, revelar, reproduzir, utilizar ou deles dar consentimento a terceiros a esta contratação, sob pena da lei.

4.29. A CONTRATADA deverá disponibilizar profissionais em quantidade necessária para garantir a execução dos serviços nos termos ora estabelecidos.

4.30. A CONTRATADA deverá efetuar a reposição da mão de obra nos postos, de imediato, em eventual ausência do profissional, sem que enseje em qualquer custo adicional à contratante.

4.31. A CONTRATADA deverá entregar a relação de profissionais que executarão os serviços, antecipadamente à contratante.

4.32. A CONTRATADA deverá assegurar que todos os profissionais que cometerem falta disciplinar qualificada como de natureza grave, não deverão ser mantidos, nem deverão retornar à execução dos serviços.

4.33. A CONTRATADA deverá atender, de imediato, as solicitações da contratante, quanto às substituições de empregados não qualificados ou entendidos como inadequados para a prestação dos serviços.

4.34. A CONTRATADA deverá se responsabiliza em assumir e isentar a contratante por quaisquer requerimentos, cíveis, criminais, trabalhistas, fiscais e/ou administrativos, seja na esfera extrajudicial e/ou judicial, independente da matéria, foro ou requerimento relacionados aos serviços prestados pela contratada.

4.35. A CONTRATADA deverá garantir a prestação dos serviços de maneira ininterrupta, sob pena de aplicação de multa e/ou rescisão contratual.

4.36. A CONTRATADA deverá substituir ou sanar às suas expensas, no total ou em parte, os serviços em que se verificarem vícios, defeitos, ou incorreções resultantes da fabricação, manutenção ou de materiais empregados, no prazo de 24 (vinte e quatro) horas, a contar da informação a ser realizada preferencialmente por escrito.

4.37. A CONTRATADA deverá informar imediatamente ao gestor do contrato eventual suspensão da prestação do serviço, alteração de horário de atendimento, supressão de agenda, remarcações ou qualquer anormalidade verificada na execução do contrato, devendo do mesmo modo, prestar todos os esclarecimentos que lhe forem solicitados pela CONTRATANTE.

4.38. A CONTRATADA deverá garantir todo o apoio técnico por profissional especializado nos serviços, referente a treinamento de pessoal junto às unidades usuárias, caso seja solicitado pela CONTRATANTE.

4.39. A CONTRATADA deverá atribuir no momento da assinatura do Contrato, o responsável para o atendimento a CONTRATANTE, fornecendo o contato telefônico e e-mail do mesmo.

4.39.1. Eventual alteração do responsável técnico deverá ser imediatamente informada a CONTRATANTE, encaminhando imediatamente o novo contato.

4.40. A CONTRATADA é responsável por garantir a execução plena do objeto deste Contrato, sem qualquer interrupção, independentemente de suas eventuais necessidades de adaptação, desde a assinatura do presente Contrato, salvo caso fortuito ou força maior.

4.41. Durante a execução do contrato a CONTRATADA obriga-se a adotar todas as preocupações e cuidados tendentes a evitar danos materiais e pessoais a seus funcionários, seus prepostos e a terceiros, pelos quais será integralmente responsável.

4.42. A CONTRATADA deverá indicar um profissional, na condição de preposto contratual, responsável pelo atendimento à CONTRATANTE em todos os assuntos pertinentes à execução do Contrato.

4.43. A CONTRATADA deverá exigir que seus profissionais, quando no ambiente da CONTRATANTE, apresentem-se de forma adequada, identificados com crachá da empresa com foto recente, que obedecem aos regulamentos internos do local de trabalho, normas técnicas e protocolos recomendados para os procedimentos realizados.

4.43.1. A CONTRATADA deverá manter disciplina nos locais dos serviços substituindo, após notificação, qualquer mão-de-obra cujo comportamento seja considerado inconveniente pela CONTRATANTE.

4.43.2. A CONTRATADA deverá informar previamente, com no mínimo 48 (quarenta e oito) horas de antecedência ao procedimento, o nome completo e o número do documento do profissional que prestará os serviços esporadicamente nas instalações ou então encaminhar mensalmente relatório dos funcionários que prestarão os serviços nas unidades.

4.44. A CONTRATADA deve cumprir, além das normas vigentes de âmbito Federal, Estadual ou Municipal, as Normas de Segurança e Medicina do Trabalho.

4.45. A CONTRATADA não reproduzirá, divulgará ou utilizará em benefício próprio, ou de terceiros, quaisquer informações de que tenha tomado ciência em razão da execução dos serviços discriminados, sem o consentimento prévio e por escrito da CONTRATANTE.

4.46. A CONTRATADA não utilizará o nome da CONTRATANTE, ou sua qualidade de CONTRATADA, em quaisquer atividades de divulgação empresarial, como, por exemplo, em cartões de visita, anúncios e impressos, sem o consentimento prévio e por escrito da CONTRATANTE.

4.47. A CONTRATADA prestará os serviços dentro dos parâmetros de rotinas estabelecidas, fornecendo todos os materiais e equipamentos em quantidade, qualidade e tecnologia adequadas, com a observância das normas técnicas e legislações vigentes.

4.48. A CONTRATADA garantirá livre acesso a informações, dos procedimentos e à documentação referente aos serviços prestados, aos gestores indicados pela CONTRATANTE, para o acompanhamento da gestão contratual.

4.49. A CONTRATADA responsabiliza-se pelos danos causados diretamente à CONTRATANTE ou a terceiros, em decorrência de suas ações, tendo direito a CONTRATANTE ao ressarcimento da CONTRATADA, por força contratual, em eventual responsabilidade da CONTRATANTE em decorrência de defeitos nos serviços da CONTRATADA, podendo inclusive denunciá-la à lide para evitar o ajuizamento de ação de regresso.

4.50. Ao final da vigência deste Contrato, toda a documentação, históricos, processos estabelecidos e arquivos gerados, deverão ser entregues pela CONTRATADA à CONTRATANTE.

4.51. A CONTRATADA se responsabilizará por todas as despesas com encargos e obrigações sociais, trabalhistas, fiscais e comerciais decorrentes da execução contratual, sendo que os empregados da CONTRATADA não terão, em hipótese alguma, qualquer relação de emprego com a CONTRATANTE.

4.51.1. Caberá a CONTRATADA requerer a exclusão da CONTRATANTE do polo passivo de eventuais ações demandadas por seus funcionários em face CONTRATANTE, visando minimizar prejuízos judiciais e econômicos para esta Instituição.

4.52. A CONTRATADA terá seu desempenho submetido a acompanhamentos sistemáticos de acordo com os critérios de avaliação e controle da CONTRATANTE, através de formulários próprios.

4.53. A fiscalização ou acompanhamento da execução deste Contrato, por parte dos órgãos competentes da CONTRATANTE, não exclui nem reduz a responsabilidade da CONTRATADA.

4.54. A CONTRATADA cumprirá o Regimento Interno e as demais Normas Internas da CONTRATANTE, assim como outras normas relativas à engenharia de segurança do trabalho com base na lei 6.514, de 22/09/1977, portaria 3.214, (NR) e demais disposições legais e às regulamentações da Agência Nacional de Vigilância Sanitária (ANVISA) e do Ministério da Saúde.



4.55. A CONTRATADA assume a defesa contra quaisquer reclamações ou demandas ambientais, administrativas e judiciais, arcando com os respectivos ônus, decorrentes de quaisquer falhas na prestação dos serviços ora contratados ou danos que venham a ser causados durante o período de execução dos serviços, seja na atuação direta, seja por seus empregados ou prepostos.

4.56. A CONTRATADA não terá como sócios, gerentes, diretores ou administradores, os cônjuges, companheiros (as) ou parentes em linha reta, colateral ou por afinidade, até o terceiro grau, inclusive, de funcionários, ocupantes dos cargos de direção, chefia, assessoramento da CONTRATANTE, sob pena de rescisão contratual.

4.57. A CONTRATADA não utilizará na execução do objeto do presente contrato, quaisquer funcionários, administradores ou ocupantes de cargos de direção da Fundação do ABC e de suas mantidas.

5. DAS OBRIGAÇÕES DA CONTRATANTE

5.1. A CONTRATANTE deverá disponibilizar estrutura física adequada para a prestação de serviços ora contratada, respeitando as especificações técnicas apresentadas pela CONTRATADA.

5.2. A CONTRATANTE deverá indicar responsável para fiscalização dos serviços a serem prestados pela CONTRATADA.

5.3. A CONTRATANTE gerenciará o Contrato, por intermédio de sua Gerência de Infraestrutura.

5.4. A CONTRATANTE deverá promover os pagamentos avençados pelos serviços efetivamente prestados, nas condições e prazos especificados e ora acordados, desde que atendidas as condições previstas na cláusula de pagamento.

5.4.1. A CONTRATANTE efetuará os pagamentos, referentes aos serviços prestados/produtos fornecidos, deduzindo-se das faturas as eventuais glosas determinadas pelo Gestor do Contrato, sendo assegurado à CONTRATADA o direito à ampla defesa.

5.5. A CONTRATANTE deverá fornecer relatório mensal de todas as atividades realizadas pela CONTRATADA.

5.6. A CONTRATANTE exercerá a fiscalização, examinando quanto ao cumprimento deste Contrato.

5.7. Não obstante a CONTRATADA seja a única responsável pela prestação do serviço, a CONTRATANTE reserva-se o direito de, sem que de qualquer forma restrinja a plenitude desta responsabilidade, exercer a fiscalização mais ampla e completa sobre os serviços prestados e aceitos pela CONTRATANTE.

5.8. A CONTRATANTE assegurar-se-á que o número de empregados alocados ao serviço por parte da CONTRATADA seja o suficiente para o adequado desempenho dos serviços.

5.9. A CONTRATANTE solicitará à CONTRATADA e seus prepostos, tempestivamente, todas as providências necessárias ao adequado fornecimento dos produtos/desempenho dos serviços.

5.10. A CONTRATANTE emitirá pareceres em todos os atos relativos à execução deste Contrato, em especial, a aplicação de sanções, alterações e repactuações contratuais.

5.11. A CONTRATANTE permitirá o livre acesso dos empregados da CONTRATADA para execução dos serviços, quando autorizados.

5.12. A CONTRATANTE exigirá, após ter advertido a CONTRATADA por escrito, o imediato afastamento de qualquer empregado ou preposto da mesma, que não mereça a sua confiança ou embarace a fiscalização ou, ainda, que se conduza de modo inconveniente ou incompatível com o exercício das funções que lhe forem atribuídas.

5.13. É vedada à CONTRATANTE, e seus representantes, exercer poder de mando sobre os empregados da CONTRATADA, reportando-se somente aos prepostos e responsáveis por ela indicados.

5.14. A CONTRATANTE assegurará as condições mínimas para a realização dos procedimentos com segurança, garantindo a guarda e conservação dos serviços, após sua conferência e entrada em seu estabelecimento.

5.15. A CONTRATANTE fiscalizará por intermédio do gestor/fiscal do contrato os serviços objeto do Contrato.

5.16. A CONTRATANTE prestará informações e esclarecimentos que eventualmente venham a ser solicitadas pela CONTRATADA e que digam respeito à natureza dos serviços que tenham de executar.

6. DA FISCALIZAÇÃO

6.1. A CONTRATANTE fiscalizará a execução dos serviços através de funcionário (s) designado (s) para esse fim, com a incumbência de relatar ao supervisor as falhas ou irregularidades que porventura verificar, as quais, se não forem sanadas, serão objetos de comunicado oficial, expedido pela CONTRATANTE à CONTRATADA.

6.2. A execução do contrato será fiscalizada em todos os aspectos pertinentes ao objeto ajustado, inclusive, reservando o direito de resolução de quaisquer casos omissos ou duvidosos não previstos no memorial, no termo de referência ou neste contrato, em especial às especificações, requisitos, sinalizações e segurança, implicando o direito de rejeitar os serviços insatisfatórios, intimando a execução das devidas modificações, quando for o caso.

6.3. O exercício de fiscalização por parte da CONTRATANTE não eximirá a CONTRATADA das responsabilidades pelos danos materiais e pessoais que vier a causar a terceiros ou à CONTRATANTE, por culpa ou dolo de seus prepostos, na execução do contrato, nos termos do Código Civil.

7. DO PREÇO E DAS CONDIÇÕES DE PAGAMENTO

7.1. A CONTRATANTE compromete-se a pagar o preço constante da proposta da CONTRATADA, observando-se as condições do presente item.

7.2. A CONTRATADA deverá apresentar a CONTRATANTE, documento contendo a relação dos serviços efetivamente realizados.

7.3. A CONTRATANTE, efetuará análise nos documentos apresentados pela CONTRATADA, e aprovará os procedimentos executados e valores correspondentes, solicitando que a CONTRATADA emita a nota fiscal para o devido pagamento.

7.4. A CONTRATADA deverá emitir a nota fiscal discriminando detalhadamente os serviços prestados.

7.4.1. Em hipótese alguma será aceito boleto bancário como meio de cobrança;

7.4.2. O pagamento será efetuado mediante a apresentação, pela CONTRATADA, dos seguintes documentos, que serão arquivados pela CONTRATANTE:

- a. Cartão CNPJ e Nota Fiscal constando discriminação detalhada do serviço prestado;
- b. CND válida, provando regularidade do prestador de serviço contínuo de contrato formal, junto à Previdência Social;
- c. Prova de regularidade perante o FGTS.
- d. CNDT – Certidão Negativa de Débitos Trabalhistas, emitida pela Justiça do Trabalho;
- e. Cópia de guia de recolhimentos do INSS, acompanhada da folha resumo da GEFIP correspondente. Quando isento, o prestador deverá apresentar justificativa e comprovante, nos termos da instrução normativa RFB N 971/2009;
- f. Relação nominal atualizada de todos os profissionais que trabalham na empresa, prestando serviços diretamente nas dependências da CONTRATANTE;
- g. Demonstrativos dos pagamentos realizados a todos os empregados (salário, vale transporte e benefícios), acompanhado do respectivo recibo firmado pelo empregado.

7.4.3. A CONTRATADA deverá indicar no corpo da nota fiscal as exigências contidas na resolução 23/2022, que aprova as alterações as instruções nº 1/2020, do Tribunal de contas do Estado de São Paulo, as notas fiscais deverão obrigatoriamente conter:

- a. Indicação da Contratante: Fundação do ABC – Complexo de Saúde São Bernardo do Campo, CNPJ/MF sob o nº 57.571.275/0025-70;
- b. **Todas as notas fiscais em seu conteúdo original devem ser emitidas com os seguintes dizeres: “Despesa custeada com recursos do Contrato de Gestão SS nº 001/2022 firmado com o Município de São Bernardo do Campo”.**

7.4.4. A CONTRATADA deverá fazer constar na Nota Fiscal, o número do Banco, Agência e da conta corrente bancária, a fim de agilizar o pagamento.

7.4.5. O pagamento pelos serviços prestados, serão realizados, conforme medições quinzenais, sendo que o pagamento ocorrerá todo dia 21 (vinte e um) dias após cada medição, mediante a emissão de nota fiscal e a sua devida atestação pela CONTRATANTE.

7.4.6. A CONTRATANTE deverá pagar à CONTRATADA o valor dos produtos serviços executados, exclusivamente através de depósito em conta corrente.

7.4.7. CONTRATADA deverá encaminhar a nota fiscal desmembrada para cada unidade, e estas deverão ser emitidas para a Fundação do ABC – Complexo de Saúde São Bernardo do Campo, CNPJ nº 57.571.275/0025-70.

7.4.8. **Endereço de Fatura e Cobrança:** Estrada dos Alvarengas, 1001 – Bairro Alvarenga – São Bernardo do Campo/SP.

7.4.9. Fica facultado a CONTRATADA o envio da nota fiscal eletronicamente.

7.5. No caso de eventuais atrasos no pagamento, os valores serão atualizados de acordo com a legislação vigente;

7.5.1. As notas fiscais, referentes aos serviços prestados, deverão ser entregues até 10 (dez) dias de antecedência à data do vencimento, para que a CONTRATANTE possa proceder com as análises devidas e o subsequente pagamento dos valores;

7.5.2. Caso se faça necessária a reapresentação de qualquer fatura por culpa da CONTRATADA, o prazo previsto na presente Cláusula será reiniciado.

7.5.3. Dos pagamentos, será retido na fonte, quando for o caso, o valor correspondente ao Imposto Sobre Serviços de Qualquer Natureza (ISSqn), nos termos da legislação específica e demais tributos que recaiam sobre o valor faturado.

7.5.4. A liberação para pagamento da nota fiscal/fatura ficará condicionada ao ateste do Gestor do Contrato e à entrega dos documentos mencionados no item 7.4.

7.6. A CONTRATANTE procederá a retenção tributária, referente aos serviços prestados, nas alíquotas legalmente devidas, incidentes sobre o valor destacado em nota fiscal.

7.7. A CONTRATADA, neste ato, declara estar ciente de que os recursos utilizados para o pagamento dos serviços, ora contratados, serão aqueles repassados pelo Estado de São Paulo/Município de São Bernardo do Campo, em razão do Contrato de Gestão/Convênio nº 001/2022, firmado entre a CONTRATANTE e o Estado de São Paulo/Município de São Bernardo do Campo.

7.8. A CONTRATANTE informa que, a única fonte de receita a ser utilizado para pagamento dos serviços ora contratados é aquela prevista no contrato de gestão 001/2022, sendo vedada a utilização de qualquer outra fonte de recurso para pagamento, nos termos do §7º do artigo 51 do regulamento de compras.

7.9. A CONTRATANTE compromete-se a pagar o preço constante da proposta da CONTRATADA, desde que não ocorram atrasos e/ou paralisações dos repasses pelo Estado de São Paulo/Município de São Bernardo do Campo para a CONTRATANTE, relativo ao custeio do objeto do Contrato de Gestão/Convênio nº 001/2022.

7.10. No caso de eventuais atrasos, os valores serão atualizados de acordo com a legislação vigente, salvo quando decorram de atrasos e/ou paralisações dos repasses pelo Estado de São Paulo/Município de São Bernardo do Campo, a CONTRATANTE, em consonância com o disposto nas cláusulas 7.7, 7.8 e 7.9 deste CONTRATO.

8. DOS ENCARGOS

8.1. A CONTRATADA ficará responsável pelo pagamento dos encargos trabalhistas, previdenciários, fiscais, comerciais e outros que resultarem dos compromissos no contrato.

8.2. A CONTRATANTE não assumirá responsabilidade alguma pelo pagamento de impostos e encargos que competirem à CONTRATADA, nem estará obrigada a restituir-lhe valores, principais e acessórios, que porventura despendem com pagamento dessa natureza.

9. DO RECEBIMENTO

9.1. O recebimento do objeto contratado poderá ser feito mediante recibo.

9.2. A CONTRATADA mensalmente apresentará relatório circunstanciado das atividades desenvolvidas, podendo a CONTRANTE REJEITAR o todo ou em parte eventual execução em desacordo com o contrato.

10. DO VALOR

10.1. Dar-se-á ao presente contrato o valor total global de R\$ 343.011,70 (trezentos e quarenta e três mil e onze reais e setenta centavos), conforme planilha quantitativa e orçamentária constante no Anexo I:

11. DAS PENALIDADES

11.1. A CONTRATANTE poderá aplicar advertência quando ocorrer prestação insatisfatória ou pequenos transtornos no desenvolvimento dos serviços, desde que a sua gravidade não recomente as sanções posteriormente descritas.

11.2. As penalidades serão propostas pela fiscalização da CONTRATANTE e aplicadas, se for o caso, pela autoridade competente, garantindo o contraditório administrativo com defesa prévia.

11.3. Em caso de infrações, a CONTRATANTE poderá aplicar à CONTRATADA as seguintes sanções de multa:

11.3.1. Multa de 10% (dez por cento) por inexecução parcial do contrato, calculada sobre o valor da parcela inexecutada;

11.3.2. Multa de 20% (vinte por cento) por inexecução total do contrato, calculada sobre o valor total deste contrato;

11.3.3. Multa de 10% (dez por cento) do valor do faturamento do mês em que ocorrer a infração, se o serviço prestado estiver em desacordo com as especificações propostas e aceitas pela CONTRATANTE;

11.3.4. Multa de 1% (um por cento) por dia de atraso no cumprimento dos prazos estipulados em contrato.

11.4. As multas são independentes entre si, podendo ser aplicadas cumulativamente. A aplicação de uma não exclui a das outras, bem como a das demais penalidades previstas em lei;

11.5. O valor relativo, às multas eventualmente aplicadas, será deduzido de pagamentos que a CONTRATANTE efetuar, mediante a emissão de recibo.

11.6. A CONTRATANTE poderá, em decorrência da gravidade dos atos praticados pela CONTRATADA, suspender temporariamente sua participação em coleta de preços a ser realizada pelo Complexo de Saúde São Bernardo do Campo, pelo prazo de até 02 (dois) anos.

11.6.1. A CONTRATADA possui plena ciência que a CONTRATANTE encaminhará relato do ocorrido a municipalidade e a Fundação do ABC, mantenedora da CONTRATANTE, para que caso assim desejem, também suspendam o direito de participar em processos de compras/contratação por eles iniciados.

11.7. A sanção de multa poderá ser aplicada cumulativamente com as demais sanções, não terá caráter compensatório e a sua cobrança não isentará a CONTRATADA de indenizar a CONTRATANTE por eventuais perdas e danos.

11.8. Constatado o descumprimento de quaisquer obrigações decorrentes do ajuste, a CONTRATANTE notificará a CONTRATADA acerca de sua intenção de aplicar-lhe eventuais penas, sendo-lhe facultada apresentação de defesa escrita, se assim entender, no prazo de 05 (cinco) dias úteis, contados do recebimento da referida notificação.

11.9. Uma vez apresentada a defesa, a CONTRATANTE poderá, após análise, deferir a pretensão, restando afastada, então, a possibilidade da penalização, ou indeferir a pretensão, dando prosseguimento aos trâmites administrativos visando à efetiva aplicação da pena.

11.9.1. Na hipótese de indeferimento, será a CONTRATADA notificada da referida decisão, podendo a CONTRATANTE realizar o abatimento da multa calculada na nota fiscal emitida para o pagamento dos serviços contratados.

12. DA RESCISÃO

12.1. O não cumprimento das obrigações contratuais pelas partes ensejará rescisão contratual, sendo lícito, a qualquer das partes, denunciá-lo a qualquer tempo, com antecedência mínima de (30) trinta dias, sem que caiba a outra parte direito de indenização de qualquer espécie.

12.2. O presente Contrato poderá ser rescindido unilateralmente, desde que haja conveniência para a CONTRATANTE mediante autorização escrita e fundamentada da autoridade superior, sem que caiba à CONTRATADA o direito de indenização de qualquer espécie;

12.3. Este instrumento poderá ser rescindido por ato unilateral da CONTRATANTE, verificando-se a ocorrência de descumprimento de cláusulas contratuais, assegurados, no entanto, o contraditório e a ampla defesa.

12.4. A presente avença extinguir-se-á automaticamente em caso de rescisão do contrato de gestão/convênio celebrado entre a CONTRATANTE e a Administração Pública, não cabendo indenização de qualquer natureza às partes. Em caso de formalização de novo Contrato de Gestão celebrado entre o Município de São Bernardo do Campo/Estado de São Paulo e a Fundação do ABC, em substituição ao atual, esta contratação estará abrangida pelo novo contrato.

12.5. A rescisão poderá ocorrer a qualquer momento, em defesa do interesse público.

13. DA CESSÃO E TRANSFERÊNCIA

13.1. O presente contrato não poderá ser objeto de cessão, transferência ou subcontratação no todo ou em parte, a não ser com prévio e expresso consentimento da CONTRATANTE e sempre mediante instrumento próprio.

13.1.1. O cessionário fica sub-rogado em todos os direitos e obrigações do cedente e deverá atender a todos os requisitos de habilitação previamente estabelecidos.

14. DO RECURSO JUDICIÁRIO

14.1. Caso as partes tenham que ingressar em juízo para haver o que lhe for devido, ficarão sujeitas ao pagamento do principal, despesas processuais e honorários, conforme determinação judicial arbitrada em sentença.

15. DA EXECUÇÃO DO CONTRATO NÃO CUMPRIDO

15.1. A CONTRATADA não poderá opor a CONTRATANTE a exceção do Contrato não cumprido como fundamento para a interrupção unilateral do serviço, nos termos de art. 476 do Código Civil.

16. DISPOSIÇÕES FINAIS

16.1. Este ajuste regular-se-á pelas suas disposições e partes integrantes tais como, processo administrativo, seus anexos, proposta da CONTRATADA, Regulamento de Compras da Fundação do ABC e legislação vigente e demais normas de direito aplicáveis.

16.2. A tolerância por qualquer das Partes em exercer qualquer de seus direitos sob o presente não deverá ser considerada renúncia ou novação, e não afetará o subsequente exercício de tal direito. Qualquer renúncia produzirá efeitos somente se for especificamente outorgada por escrito.

16.3. Na hipótese em que quaisquer termos ou disposições do presente contrato venham a ser declarados nulos ou não aplicáveis, tal nulidade ou inexecutibilidade não afetará o restante do contrato, que permanecerá em pleno vigor e eficácia, como se tais disposições jamais lhe houvessem sido incorporadas.

16.4. O presente contrato não cria qualquer vínculo empregatício, societário, associativo, de representação, agenciamento, consórcio, ou semelhantes entre as Partes, arcando cada qual com suas respectivas obrigações nos termos do ordenamento jurídico em vigor

16.5. Fica eleito o foro da Comarca de São Bernardo do Campo para dirimir quaisquer questões oriundas do presente contrato.

E, por estarem as partes de comum acordo sobre as estipulações, termos e condições deste instrumento, firmam-no em 02 (duas) vias, na presença de 02 (duas) testemunhas.

São Bernardo do Campo, 27 de maio de 2024.

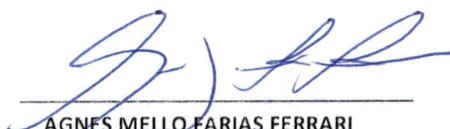

AGNES MELLO FARIAS FERRARI

CPF: 083.923.878-99

Diretora Geral

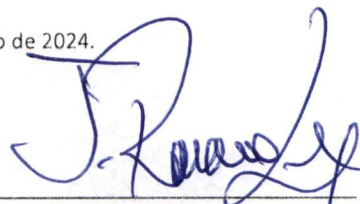

JOSÉ RAMDE UCHÔA JARDIM

CPF: 012.149.808-56

Diretor Administrativo e Financeiro

FUABC - COMPLEXO DE SAÚDE SÃO BERNARDO DO CAMPO



RODRIGO DA CONCEIÇÃO LYRA

Sócio

RAVER EMPREITEIRA LTDA

Testemunhas:

1- Nome: Ronaldo Rinaldi Jr CPF.: 403203908-6 Ass.: 

2- Nome: _____ CPF.: _____ Ass.: _____

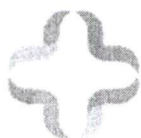

ANEXO I
PLANILHA QUANTITATIVA E ORÇAMENTÁRIA

ITEM	DESCRIÇÃO DOS SERVIÇOS	UNID	QTDE	VALOR UNITÁRIO	VALOR TOTAL
1	DEMOLIÇÃO				
1.1	Demolição manual de alvenaria de elevação ou elemento vazado, incluindo revestimento	M2	75,35	R\$ 26,39	R\$ 1.988,67
1.2	Demolição manual de revestimento cerâmico, incluindo a base	M2	22	R\$ 23,95	R\$ 527,00
1.3	Retirada de telhamento perfil e material qualquer, exceto barro	M2	8	R\$ 52,50	R\$ 419,98
1.4	Retirada de cumeeira, espigão ou rufo perfil qualquer	M2	8	R\$ 22,98	R\$ 183,82
1.5	Retirada de folha de esquadria em madeira	UNID	5	R\$ 17,30	R\$ 86,48
1.6	Retirada de folha de esquadria metálica	UNID	2	R\$ 17,30	R\$ 34,59
1.7	Retirada de aparelho sanitário incluindo acessórios	UNID	8	R\$ 69,21	R\$ 553,66
1.8	Retirada de registro ou válvula embutidos	UNID	3	R\$ 94,59	R\$ 283,76
1.9	Retirada de torneira ou chuveiro	UNID	5	R\$ 8,98	R\$ 44,91
1.10	Retirada de sifão ou metais sanitários diversos	UNID	5	R\$ 13,85	R\$ 69,23
1.11	Retirada de caixa de descarga de sobrepor ou acoplada	UNID	3	R\$ 69,21	R\$ 207,62
2	TRANSPORTE E MOVIMENTACAO, DENTRO E FORA DA OBRA	UNID	QTDE	VALOR UNITÁRIO	VALOR TOTAL
2.1	Remoção de entulho separado de obra com caçamba metálica - terra, alvenaria, concreto, argamassa, madeira, papel, plástico ou metal	M3	15	R\$ 163,5300	R\$ 2.452,95
3	ALVENARIA/ ACABAMENTO	UNID	QTDE	VALOR UNITÁRIO	VALOR TOTAL
3.1	Alvenaria de bloco cerâmico de vedação, uso revestido, de 14 cm	M2	210,4	R\$ 101,86	R\$ 21.430,40
3.2	Divisória em placas de gesso acartonado, resistência ao fogo 30 minutos, espessura 73/48mm - 1ST / 1ST	M2	45	R\$ 291,82	R\$ 13.132,08
3.3	Calha, rufo, afins em chapa galvanizada nº 24 - corte 0,50 m	M	30	R\$ 231,06	R\$ 6.931,74
3.4	Revestimento em porcelanato esmaltado acetinado para área interna e ambiente com acesso ao exterior, grupo de absorção B1a, resistência química B, assentado com argamassa colante industrializada, rejuntado	M2	145	R\$ 211,44	R\$ 30.658,66
3.5	Revestimento em porcelanato técnico antiderrapante para área interna, grupo de absorção B1a, assentado com argamassa colante industrializada, rejuntado	M2	65	R\$ 201,89	R\$ 13.123,11
3.6	Enchimento de nichos com poliestireno expandido do tipo EPS-5F	M3	1,2	R\$ 4.265,35	R\$ 5.118,42
4	IMPERMEABILIZACAO, PROTECAO E JUNTA	UNID	QTDE	VALOR UNITÁRIO	VALOR TOTAL
4.1	Impermeabilização em membrana à base de polímeros acrílicos, na cor branca	M2	50	R\$ 71,7600	R\$ 3.588,00
5	PORTAS/ ESQUADRIAS	UNID	QTDE	VALOR UNITÁRIO	VALOR TOTAL
5.1	Porta lisa com batente madeira - 70 x 210 cm	UNID	3	R\$ 890,27	R\$ 2.670,82



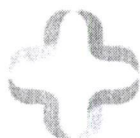

5.2	Porta articulada em MDF revestida com laminado melamínico, batente em alumínio - completa	M2	3	R\$ 1.423,55	R\$ 4.270,65
5.3	Porta/portão tipo gradil sob medida	M2	9	R\$ 2.102,25	R\$ 18.920,21
5.4	Caixilho em alumínio basculante com vidro, linha comercial	M2	1,2	R\$ 1.442,22	R\$ 1.730,66
5.5	Caixilho em alumínio maxim-ar, sob medida	M2	1,1	R\$ 2.127,85	R\$ 2.340,63

6	ELETRICA	UNID	QTDE	VALOR UNITÁRIO	VALOR TOTAL
6.1	Quadro de distribuição universal de embutir, para disjuntores 34 DIN / 24 Bolt-on - 150 A - COM componentes	UNID	1	R\$ 1.199,90	R\$ 1.199,90
6.2	Luminária LED quadrada de sobrepor com difusor prismático translúcido, 4000 K, fluxo luminoso de 1363 a 1800 lm, potência de 15 W a 24 W	UNID	15	R\$ 680,64	R\$ 10.209,59
6.3	Luminária redonda de embutir, com foco orientável e acessório antiofuscante, para 1 lâmpada dicróica de 50 W	UNID	12	R\$ 802,80	R\$ 9.633,64

7	FORRO	UNID	QTDE	VALOR UNITÁRIO	VALOR TOTAL
7.1	Forro em painéis de gesso acartonado, espessura de 12,5mm, fixo	M2	35,6	R\$ 126,75	R\$ 4.512,41

8	HIDRAULICA	UNID	QTDE	VALOR UNITÁRIO	VALOR TOTAL
8.1	Divisória sanitária em painel laminado melamínico estrutural com perfis em alumínio, inclusive ferragem completa para vão de porta	M2	4,2	R\$ 128,06	R\$ 537,87
8.2	Sifão plástico sanfonado universal de 1'	UNID	7	R\$ 58,42	R\$ 408,94
8.3	Torneira de mesa com bica móvel e alavanca	UNID	4	R\$ 526,10	R\$ 2.104,41
8.4	Torneira de mesa para pia com bica móvel e arejador em latão fundido cromado	UNID	1	R\$ 664,72	R\$ 664,72
8.5	Torneira curta com rosca para uso geral, em latão fundido cromado, DN= 3/4"	UNID	2	R\$ 270,41	R\$ 540,82
8.6	Tanque de louça com coluna de 30 litros	UNID	2	R\$ 1.507,82	R\$ 3.015,64
8.7	Tampo/bancada em granito, com frontão, espessura de 2 cm, acabamento polido	M2	5,5	R\$ 1.507,13	R\$ 8.289,23
8.8	Cuba de louça de embutir oval	UNID	4	R\$ 787,35	R\$ 3.149,39
8.9	Bacia sifonada com caixa de descarga acoplada sem tampa - 6 litros	UNID	4	R\$ 966,29	R\$ 3.865,15
8.10	Chuveiro elétrico de 7.500W / 220 V, com resistência blindada	UNID	4	R\$ 776,57	R\$ 3.106,29
8.11	Registro de gaveta em latão fundido cromado com canola, DN= 1/2" - linha especial	UNID	4	R\$ 81,35	R\$ 325,40
8.12	Tubulação em PVC rígido marrom para sistemas prediais de água fria	M2	60	R\$ 161,77	R\$ 9.706,23
8.13	Tubulação em PVC rígido branco para esgoto domiciliar	M2	60	R\$ 164,45	R\$ 9.867,00

9	PINTURA	UNID	QTDE	VALOR UNITÁRIO	VALOR TOTAL
9.1	Massa corrida à base de resina acrílica	M2	495	R\$ 36,97	R\$ 18.301,39
9.2	Tinta acrílica em massa, inclusive preparo	M2	534,31	R\$ 40,31	R\$ 21.536,70
9.3	Tinta acrílica antimoho em massa, inclusive preparo	M2	311,36	R\$ 37,49	R\$ 11.672,89



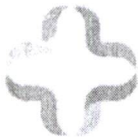

9.4	Esmalte à base de água em massa, inclusive preparo	M2	13,45	R\$ 27,43	R\$ 368,90
9.5	Esmalte à base água em superfície metálica, inclusive preparo	M2	2,5	R\$ 42,46	R\$ 106,15

10	LIMPEZA E ARREIMATE	UNID	QTDE	VALOR UNITÁRIO	VALOR TOTAL
10.1	Limpeza final da obra	M2	190	19,90	R\$ 3.780,05

TOTAL	R\$	254.082,74
BDI %	R\$	88.928,96
TOTAL GLOBAL	R\$	343.011,70



ANEXO II
ITENS ESPECIFICADOS EM PLANILHA

As medições serão realizadas através dos itens do Anexo XI do presente instrumento, referente a planilha quantitativa conforme critérios a seguir:

Item 1.1 e 1.2

Será medido por metro quadrado (m²).

O item remunera a demolição manual de alvenaria, incluindo revestimento e elemento vazado, referindo-se a áreas de banheiros e vestiários, bem como aberturas de vãos para instalação de janelas.

Item 1.3 e 1.4

Será medido por metro quadrado (m²).

O item remunera a retirada manual de telhamento pontual de perfil, rufos, pingadeira e afins para abertura de iluminação e ventilação destinada a dormitório criado em espaço antes isolado.

Item 1.5 e 1.6

Será medido por unidade de item removido (Unid)

O item remunera a retirada de folhas de portas de esquadrias de madeira e metálica. O item deve ser destinado ao armazenamento do CSSBC, quando em bom estado.

Item 1.5 e 1.6

Será medido por unidade de item removido (Unid)

O item remunera a retirada de folhas de portas de esquadrias de madeira e metálica. O item deve ser destinado ao armazenamento do CSSBC, quando em bom estado.

Itens 1.7 ao 1.11

Será medido por unidade de item removido (Unid)

O item remunera a retirada de louças sanitárias, metais sanitários diversos, aparelhos e caixas de descarga. O item deve ser destinado ao armazenamento do CSSBC, quando em bom estado.

Item 2.1

Será medido por volume de entulho retirado, aferido na caçamba (m³).

O item remunera o fornecimento dos serviços de carregamento manual de terra, alvenaria, concreto, argamassa, madeira, papel, plástico e metal até a caçamba, remoção e transporte da caçamba até unidade de destinação final indicada pelo Município onde ocorrer a geração e retirada do entulho, ou área licenciada para tal finalidade pela Companhia de Tecnologia de Saneamento Ambiental (CETESB), e que atenda às exigências de legislação municipal, abrangendo:

A empresa ou prestadora dos serviços de remoção do entulho, resíduos provenientes da construção civil, deverá cumprir todas as exigências e determinações previstas na legislação: Resolução nº 307, de 5 de julho de 2002 e suas alterações, pelo Conselho Nacional do Meio Ambiente (CONAMA), Decreto nº 37952, de 11 de maio de 1999, e normas;

Fornecimento de caçamba metálica de qualquer tamanho, na obra, remoção da mesma quando cheia, e a reposição por outra caçamba vazia, o transporte e o despejo na unidade de destinação final, independente da distância do local de despejo;

Fornecimento da mão de obra e recipientes adequados, necessários para o transporte manual, vertical ou horizontal, do material de entulho, até o local onde está situada a caçamba;

Proteção das áreas envolvidas, bem como o despejo e acomodação dos materiais na caçamba;

A mão de obra, os materiais acessórios e os equipamentos necessários ao carregamento, transporte e descarga deverão ser condizentes com a natureza dos serviços prestados.

Na retirada do entulho, a empresa executora dos serviços de coleta e transporte, deverá apresentar o Controle de Transporte de Resíduos (CTR) devidamente preenchido, contendo informações sobre o gerador, origem, quantidade e descrição dos resíduos e seu destino, unidade de disposição final, bem como o comprovante declarando a sua correta destinação;

Estão inclusos todos os impostos legais e despesas necessárias junto aos órgãos regulamentadores das atividades envolvidas. Normas técnicas: NBR 15112, NBR 15113, NBR 15114 e Nota Técnica da NBR 10004/2004.

Item 3.1

Será medido por metro quadrado (m²)

O item remunera a construção de alvenaria em bloco cerâmico para construção dos novos banheiros/ vestiários. Contemplando armação, amarração, estrutura e afins. Incluindo acabamento final.

Item 3.2

Será medido por metro quadrado (m²)

O item remunera a construção de parede em drywall (gesso Acartonado) para área acima da alvenaria dos novos banheiros/ vestiários, contemplando a altura complementar até o forro/ teto do espaço. Para o espaço, necessário a utilização de placa de standard. Área não molhada.

Item 3.3

Será medido por metro (m)

O item remunera a compra e instalação, troca e substituição de calhas e rufos do perímetro do imóvel; tratando-se de correção para telhado atual que demonstra vazamento entre área de divisa, muros e afins.

Item 3.4 e 3.5

Será medido pela área de revestimento em metro quadrado (m²).

O item remunera o assentamento e rejuntamento de revestimento em porcelanato, de primeira qualidade esmaltado, indicado para revestimentos internos/externos de paredes com acesso ao exterior, grupo de absorção Bia, resistência química. Assentado com argamassa colante industrializada e rejuntado. Para Revestimento técnico, deverá ser utilizado antiderrapante para area interna. Grupo de absorção Bia, resistência química. Assentado com argamassa colante industrializada e rejuntado. Remunera também o fornecimento de argamassa colante industrializada tipo AC-I, rejunte flexível em diversas cores e a mão de obra necessária para a execução dos serviços de limpeza e preparo da superfície de assentamento, preparo e aplicação da argamassa colante industrializada, assentamento das peças conforme exigências das normas e **recomendações dos** fabricantes e rejuntamento das placas com junta média de 3 mm. Normas técnicas: NBR 13816, NBR 13817, NBR 13818 e NBR 14081-1.

Item 3.6

Será medido por metro cúbico (m³)

O item remunera a execução dos serviços de enchimento e nivelamento de piso com poliestireno expandido do tipo EPS. Incluindo acabamento final para recebimento de piso cerâmico.

Item 4.1

Será medido por metro cúbico (m³)

O item remunera o fornecimento de impermeabilização em membrana à base de polímeros acrílicos, na cor branca, local para aplicação:

- Banheiros e vestiários, áreas de ducha, áreas molhadas com altura de aplicação de 1,30m;

Item 5.1 e 5.2

Será medido por unidade de material (Unid)

O item remunera o fornecimento e instalação de portas lisa com batente, portas articuladas em MDF revestida com melaminico e batente em alumínio, completa com ferragens. Tratando-se de acesso a áreas molhadas e sanitários dos vestiários.

Item 5.3

Será medido por metro quadrado (m²)

O item remunera o fornecimento e instalação de portão de acesso principal, tipo gradil. Com material em ferro com pintura eletrostática na cor branca. Com uso de pedestre exclusivo.

Item 5.4 e 5.5

Será medido por metro quadrado (m²)

O item remunera o fornecimento e instalação do caixilho em alumínio basculante para cozinha linha comercial e caixilho maxim-ar sob medida para dormitório 05, para aquisição de maior ventilação e iluminação no espaço destinado.

Item 6.1

Será medido por unidade de material (unid)

O item remunera o fornecimento e instalação de novo quadro elétrico de distribuição universal de embutir, com disjuntores e seus componentes. Afim de atender a nova demanda de carga energética do espaço.

Item 6.2 e 6.3

Será medido por unidade de material (unid)

O item remunera o fornecimento e instalação de luminárias LED quadradas de embutir e sobrepor com difusor prismático translúcido, 4000K, com fluxo luminoso de 1363 a 1800 lm, potência de 15 a 24W. Contemplando também luminária com foco orientável e acessórios antiofusante para 01 lâmpada dicroica de 50W.

Item 7.1

Será medido por metro quadrado (m²).

O item remunera o fornecimento e instalação de novo forro em painéis de gesso acartonado com espessura de 12,5mm, fixado por tirantes e laterais sem tabicas. Por se tratar de área úmida, deverão ser contempladas Placas do tipo RU. Para acabamento, fitar as emendas e encontros de placas com material próprio e adequado, emassar, lixar e aplicar tinta própria para o local e material.

Itens 8.1 a 8.13

Será medido por unidade de material (unid)

O item remunera o fornecimento e instalação de divisórias sanitárias, metais sanitários, tanque de louça com coluna, torneiras de mesa e parede para cozinha, banheiros, lavatórios e áreas de serviço. Chuveiro elétrico de 7.500w / 220v com resistência blindada. Tampo de bancada em granito, tubulações em PVC marrom e branco, registros em geral. Incluído nestes itens conexões, tubos e acessórios completos. Prontos para uso.

Item 9.0

Será medido pela área de superfície preparada e pintada, não se descontando vãos de até 2,00 m² e não se considerando espaletas, filetes ou molduras. Os vãos acima de 2,00 m² deverão ser deduzidos na totalidade e as espaletas, filetes ou molduras desenvolvidas (m²).

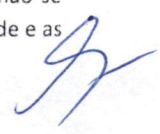

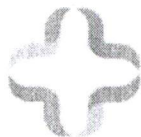

O item remunera o fornecimento de selador de tinta para pintura, tinta acrílica standard, diluente (água potável), acabamento fosco acetinado; referência comercial fabricação Coral, ou fabricação Basf-Suvinil, ou tinta acrílica standard Basf-Glasurit, ou Novacor ou Aquacril tinta acrílica fabricação Sherwin Williams, ou Eucatex acrílico extra standard fabricação Eucatex ou equivalente. Remunera também materiais acessórios e mão de obra necessária para a execução dos serviços de: limpeza da superfície, lixamento, remoção do pó e aplicação do selador, conforme recomendações do fabricante; aplicação da tinta acrílica em 2 ou 3 demãos, sobre superfície revestida com massa, conforme especificações do fabricante e norma NBR 11702.

Item 10

Será medido por metro quadrado para toda área existente, limpa e tratada (m²).

O item remunera o fornecimento do material e a mão-de-obra necessários para a limpeza geral de pisos, paredes, vidros, áreas externas, bancadas, louças, metais, etc., inclusive varrição, removendo-se materiais excedentes e resíduos de sujeiras, deixando a obra pronta para a utilização.



ANEXO III ESPECIFICAÇÕES TÉCNICAS

ESPECIFICAÇÕES TÉCNICAS DETALHADAS DO (S) PRODUTO (S) OU SERVIÇO (S)

- Demolição de alvenarias dos banheiros Masculino e Feminino;
- Retirada de louças, metais sanitários e acessórios;
- Abertura de vãos para adequar espaços, incluindo a instalação de janelas completas;
- Construção de nova área como vestiário/ banheiros;
- Instalação de revestimentos e piso cerâmico;
- Instalação de Portas e Janelas;
- Tratamento de infiltrações/ Impermeabilização de acordo com normas vigentes apropriadas;
- Revisão de calhas, rufos e telhado;
- Pintura geral dos ambientes (Internos e Externos).

DEMOLIÇÃO

- Quebra de parede em alvenaria que se encontram os banheiros masculinos e femininos do espaço atual.
- Descarte total dos itens a serem retirados.
- Inclusos elemento vazado e parede em tijolo de vidro 20x20 cm.

RETIRADA DE METAIS

- Retirada manual de louças, metais e acessórios instalados em áreas úmidas (banheiros/ cozinhas/ área de serviço e lavabo);
- Não deve ser descartado os itens retirados. Deverá ser armazenado, em espaço disponibilizado pelo Complexo de Saúde São Bernardo do Campo;

ABERTURA DE VÃOS

- Quebra manual de alvenaria para futura instalação de janelas.
- Executar o requadro, emassamento e acabamento para os vãos.

CONSTRUÇÃO DE NOVA AREA

- Trata-se de execução em alvenaria com altura de 2,80m com complemento em gesso acartonado (drywall) até o alcance do forro/ teto do local.
- Incluso as divisórias internas de box, chuveiros e segmentação entre uso e espaço;
- Contemplado Armação, amarração, estruturação a acabamento pronto para receber revestimento.

INSTALAÇÃO DE REVESTIMENTOS

- Acabamento este, deverá ser assentado até altura de 1,60m nas paredes das áreas molhadas. Com intuito de proteger a batida de água;
- Incluso neste item: assentado com argamassa colante industrializada e rejuntado.

INSTALAÇÃO DE PORTAS E JANELAS

- Colocação de itens para melhoria na qualidade de ar e luminosidade no espaço.
- Seguir projeto para a área, como modelo, altura e peitoril para o atendimento.

TRATAMENTO DE INFILTRAÇÕES / IMPERMEABILIZAÇÃO

- Correção de infiltrações em áreas internas de divisa com poço de iluminação externo.
- Aplicação de produto específico em membrana à base de polímeros acrílicos.

REVISÃO DE CALHAS, RUFOS E TELHADO

- Item para troca e substituição de calhas e rufos do perímetro do imóvel;
- Retirada parcial de cobertura existente para ganho de ventilação e iluminação ao espaço.

PINTURA GERAL

- Contemplando áreas internas e externas.
- Utilização de massa corrida de 1ª linha em áreas a serem emassadas e preparadas à pintura;
- Pintura anti-mofo em áreas úmidas para melhor aproveitamento dos serviços e materiais, garantindo maior durabilidade;
- Superfícies em metal, utilização de tinta esmalte à base de água;

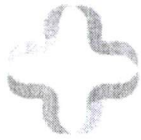

ANEXO IV
PROJETO BÁSICO:

IMPLANTAÇÃO GERAL / PLANTA DE DEMOLIÇÃO / PLANTA DE CONSTRUÇÃO / DETALHES

IMPLANTAÇÃO GERAL

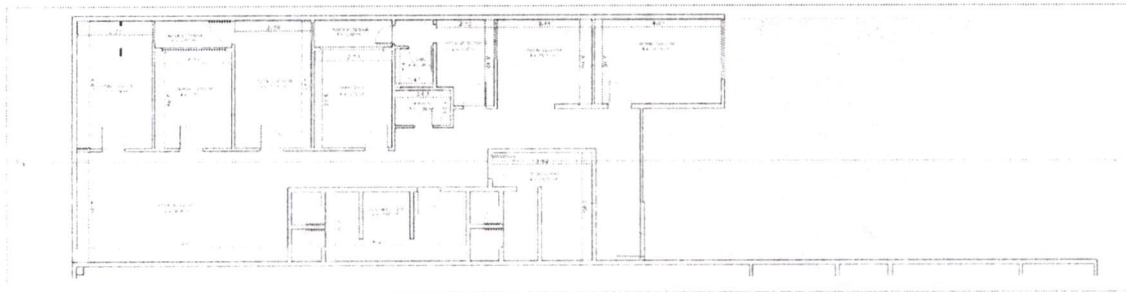
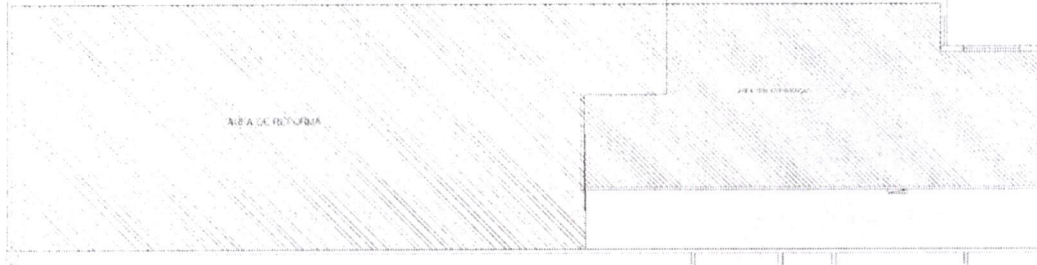

PLANTA DE DEMOLIÇÃO

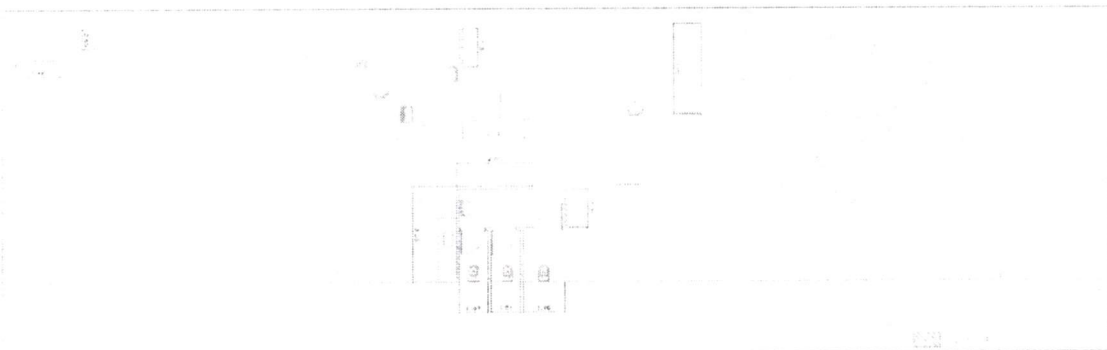
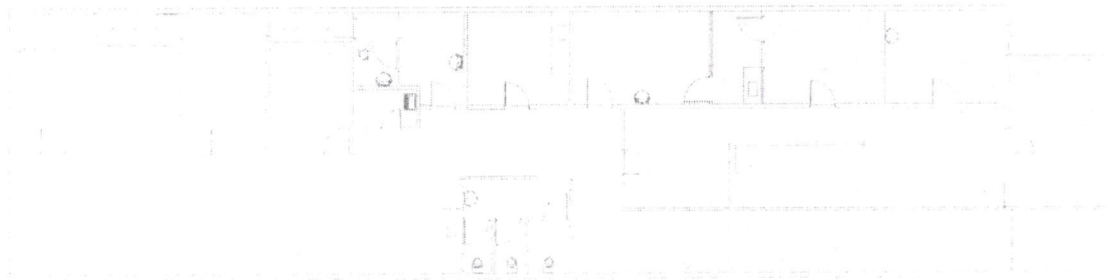

Handwritten signature

2

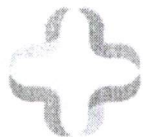

PLANTA DE CONSTRUÇÃO

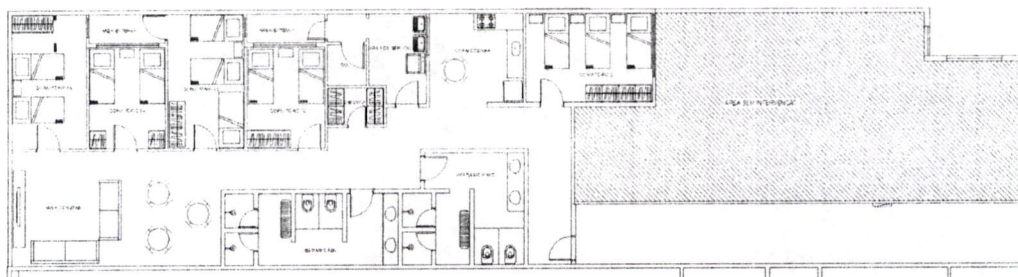

PLANTA EM ANEXO 407

DETALHES

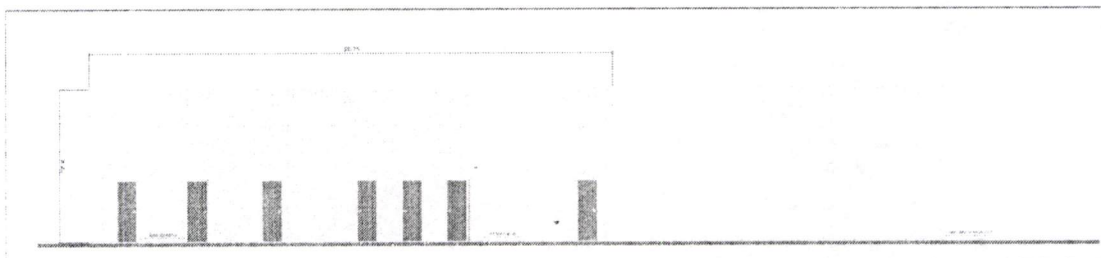

2

ANEXO V
CONTRATO DE PRESTAÇÃO DE SERVIÇO - PROCESSO Nº
DA PROTEÇÃO DE DADOS

1.1. Quando utilizados neste Contrato os seguintes termos, no singular ou no plural, terão o significado atribuído a eles abaixo, exceto se expressamente indicado ou acordado entre as Partes de outra forma:

Dado(s) Pessoal(ais)" significa qualquer informação que identifique ou possa identificar uma pessoa física, como, por exemplo, nome, CPF, endereço, e-mail, número de IP, número de conta corrente, dentre outras.

"Dado(s) Pessoal(ais) Sensível(eis)" significa qualquer informação que revele, ou qualquer tratamento que venha revelar, em relação a uma pessoa física, sua origem racial ou étnica, convicção religiosa, opinião política, filiação a sindicato ou a Organização de caráter religioso, filosófico ou político, dados referentes a saúde ou a vida sexual, dado genético ou biométrico, quando vinculado a uma pessoa natural.

"Titular(es)" significa qualquer pessoa física identificada ou que possa vir a ser identificada a partir dos Dados Pessoais.

"Tratamento" significa toda e qualquer atividade realizada com os Dados Pessoais, incluindo (mas não se limitando à/ao), coleta, armazenamento, compartilhamento, destruição, agregação, dentre outros.

"Violação de Dados" significa um incidente de segurança não autorizado que provoque (i) destruição, (ii) perda, (iii) alteração, (iv) divulgação ou (v) acesso acidental ou ilegal a Dados Pessoais.

LEGISLAÇÃO DE Proteção de Dados: significa qualquer lei sobre privacidade e proteção a dados, incluindo a Lei Geral de Proteção de Dados Pessoais (LGPD), à(s) qual(is) a CONTRATADA esteja sujeita em conexão com o Contrato (incluindo, sem limitação, e a título de exemplo, interpretações, decisões, acordos ou diretrizes de qualquer autoridade governamental);

LGPD: significa a Lei Geral de Proteção de Dados, Lei 13.709 de 14 de agosto de 2018, assim como suas eventuais alterações, regulamentações ou substituições.

Todos os demais termos não definidos neste Contrato que possuem definição na Lei Geral de Proteção de Dados (Lei Federal nº 13.709/2018) serão compreendidos como ali descritos.

1.2. As Partes, neste ato, se comprometem a cumprir toda a legislação aplicável sobre a segurança da informação, privacidade e proteção de dados, inclusive (sempre e quando aplicáveis) a Constituição Federal, o Código de Defesa do Consumidor, o Código Civil, o Marco Civil da Internet (Lei Federal nº 12.965/2014), seu decreto regulamentar (Decreto 8.771/2016), a Lei Geral de Proteção de Dados (Lei Federal nº 13.709/2018) (LGPD), e as demais normas setoriais ou gerais sobre o tema, se comprometendo a tratar os dados pessoais e sensíveis ("Dados") de acordo com as melhores práticas de proteção de dados utilizadas no mercado, se comprometendo a:

(i) Atender eventuais solicitações de autoridades brasileiras, incluindo a Autoridade Nacional de Proteção de Dados ("ANPD");

(ii) Respeitar, no Tratamento de Dados, os princípios descritos no artigo 6º da LGPD, disponibilizando aos Titulares todas as informações obrigatórias previstas na LGPD e nas demais legislações aplicáveis;

(iii) Manter um programa de segurança da informação apropriado, razoável e por escrito, que inclua medidas físicas, técnicas e organizacionais proporcionais à natureza do dado pessoal tratado sob este Contrato, medidas que correspondam ou superem padrões e boas práticas industriais e que sejam adequadas a prevenir a Violação de Dados Pessoais;

(iv) As Partes cumprirão a Legislação de Proteção de Dados que tenha conexão com este Contrato;



(v) Não reter quaisquer Dados por período superior ao necessário para o cumprimento das suas obrigações ou para cumprimento de prazo fixado em lei específica, salvaguardas e hipóteses em sentido contrário;
(vi) Respeitar os direitos dos Titulares previstos na LGPD, e responder às solicitações dos Titulares;

(vii) Manter registro dos Tratamentos realizados e

(viii) Notificar, quando exigido pela legislação, as autoridades competentes e os Titulares sobre eventual a Violação de Dados, nos termos do artigo 48 da LGPD.

1.3. As Partes declaram que têm compromisso com a privacidade de seus clientes, parceiros e empregados, sendo sua atuação guiada pelos seguintes princípios: (a) limitação de uso de dados pessoais ao extremamente necessário para atender aos propósitos empresariais; (b) acesso aos dados pessoais apenas por pessoas imprescindíveis e eliminação de dados quando não mais necessários; (c) cuidado adicional no tratamento de dados pessoais sensíveis; (d) transparência com clientes, parceiros e empregados; (e) segurança dos dados pessoais.

1.4. A parte prejudicada terá o direito de ser reembolsada pela parte infratora por quaisquer perdas, danos, multas, custos ou despesas (incluindo despesas e desembolsos legais) incorridos pela parte prejudicadas e que resultem de uma Violação de Dados Pessoais, falha na adoção de medidas de segurança exigidas pelo artigo 46 da LGPD ou da violação de algum item desta cláusula em relação a quaisquer dados pessoais tratados em conexão com o Contrato, e que tais valores serão considerados perdas diretas e serão devidos pela arte infratora à parte prejudicada, mediante comprovação.

São Bernardo do Campo, 27 de maio de 2024.

AGNES MELLO FARIAS FERRARI

CPF: 083.923.878-99

Diretora Geral

JOSÉ RAMDE UCHÔA JARDIM

CPF: 012.149.808-56

Diretor Administrativo e Financeiro

FUABC - COMPLEXO DE SAÚDE SÃO BERNARDO DO CAMPO

RODRIGO DA CONCEIÇÃO LYRA

Sócio

RAVER EMPREITEIRA LTDA

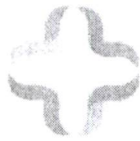

ANEXO VI

REQUISITOS BÁSICOS DE ENGENHARIA DE SEGURANÇA E MEDICINA DO TRABALHO

1. INTRODUÇÃO

O presente anexo tem por objetivo determinar parâmetros de Engenharia de Segurança e Medicina do Trabalho com relação à prestação de serviços pela empresa CONTRATADA nas dependências do CONTRATANTE sempre atendendo ao cumprimento da Portaria 3.214/78 do Ministério do Trabalho, e todas as suas atualizações, bem como as legislações complementares que regem a presente matéria. O cumprimento das legislações pertinentes a essa matéria, estará sob a coordenação do Serviço Especializado em Engenharia de Segurança e Medicina do Trabalho (SESMT) da CONTRATANTE.

2. OBRIGAÇÕES DA CONTRATADA

2.1 A CONTRATADA obriga-se a cumprir integralmente as presentes instruções no tocante a Engenharia de Segurança e Medicina do Trabalho, com o objetivo de proteger os funcionários de ambas as partes e demais bens e equipamentos próprios da CONTRATANTE, sem qualquer restrição à supervisão do SESMT.

2.2 A CONTRATADA obriga-se a cumprir e respeitar as determinações do presente documento e as Normas de Engenharia de Segurança e Medicina do Trabalho vigentes no âmbito da CONTRATANTE e, em nenhuma hipótese poderá alegar desconhecimento das mesmas, ficando responsável pelos atos de seus empregados decorrentes da inobservância das mesmas.

2.3 A CONTRATADA obriga-se a ter implementado GERENCIAMENTO DE RISCOS OCUPACIONAIS (GRO) e neste, constituir o PROGRAMA DE GERENCIAMENTO DE RISCOS (PGR), incluindo o INVENTÁRIO DE RISCOS ESPECÍFICO e o PROGRAMA DE CONTROLE MÉDICO DE SAÚDE OCUPACIONAL (PCMSO) aos seus empregados de acordo com o que estabelece a NR-1 e NR-7 aprovadas pela portaria 3.214 de 08 de junho de 1978. Em especial a CONTRATADA deverá observar as adequações à NR-32, conforme o trabalho executado por seus empregados nas dependências da CONTRATANTE.

2.4 A CONTRATADA compromete-se a manter arquivado e à disposição, tanto da supervisão da CONTRATANTE como por parte de fiscalizações oficiais, cópia da carteira de vacinação; com as seguintes vacinas: COVID-19, hepatite B, tríplice viral (sarampo, rubéola e caxumba – SRC), dupla adulto (difteria e tétano – DT), varicela e todas as campanhas preconizadas pelo Ministério da Saúde.

2.4.1 A CONTRATADA compromete-se a manter arquivado e à disposição a primeira via do ATESTADO DE SAÚDE OCUPACIONAL (ASO) dos seus empregados que vierem a operar neste contrato conforme previsto na NR-7 da Portaria já referida no item acima. Em especial o Programa de Vacinação deverá constar como item de adequação a NR-32, incluindo o resultado da soroconversão para Hepatite B.

2.5 A CONTRATADA deve encaminhar a Engenharia de Segurança do Trabalho da CONTRATANTE uma relação documental de acordo com o explicitado abaixo, a saber:

2.5.1 COMPOSIÇÃO DOCUMENTAL REQUERIDA AOS PRESTADORES DE SERVIÇOS NO CSSBC.

Base Legal: Em atendimento à Portaria 3.214/78, Norma Regulamentadora NR-1 (Disposições Gerais), ao Artigo 927 do Código Civil, e em observância às Normas de Segurança do Trabalho, a CONTRATADA deve fornecer em até 07 dias corridos da data de assinatura do contrato, cópias das seguintes documentações:

- Relação de funcionários contendo unidade de trabalho, nome completo, função, idade, RG e CPF.



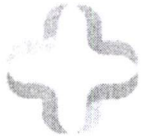

- Cópia da Ficha de Registro de empregados ou livro de Registro;
- Cópia da Carteira de Trabalho e Previdência Social - CTPS (Páginas da Foto e qualificação civil, página do último contrato de trabalho e página seguinte);
- Cópia das Fichas de Equipamento de Proteção Individual- EPI e Equipamento de Proteção Coletiva- EPC, fornecido aos colaboradores para as atividades a serem desempenhadas;
- Cópia atualizada do Gerenciamento do Riscos Ocupacionais – GRO;
- Cópia atualizada do Programa de Gerenciamento de Riscos – PGR;
- Cópia atualizada do Programa de Controle Médico de Saúde Ocupacional – PCMSO;
- Cópia do Atestado de Saúde Ocupacional - ASO's, Exames complementares pertinentes a cada função e ao Risco de cada atividade;
- Cópia atualizada da Carteira de Vacinação, contendo as seguintes vacinas: hepatite B, gripe influenza – H1N1 (do ano vigente), triplice viral (sarampo, rubéola e caxumba – SRC), dupla adulto (difteria e tétano – DT), varicela e todas as campanhas preconizadas pelo Ministério da Saúde;
- Lista com as ferramentas e equipamentos a serem utilizados em cada função;
- Análise Preliminar de Risco (APR) para quaisquer atividades de risco (Altura, Espaço Confinado, Alta Tensão, Trabalho a Quente e etc);
- Cópia da Ordem de Serviço (NR-1) - sobre segurança e saúde no trabalho, evidenciando a ciência dos funcionários envolvidos na tarefa;
- Liberação de participação da equipe em treinamento de integração, fluxo de acidente e instruções básicas sobre o Plano de Atendimento a Emergência - PAE na unidade de destino ou labor;
- Cópia do processo eleitoral de CIPA, Ata de instalação e posse e atas de reuniões mensais. Caso a empresa não constitua CIPA, apresentar carta de designado;
- Cópia de todas as Ficha de Informação de Segurança de Produtos Químicos – FISPQ. Caso a empresa utilize produtos químicos para execução da tarefa.

2.5.1.1 DOCUMENTOS COMPLEMENTARES RELACIONADOS A NATUREZA DA ATIVIDADE:

- Cópia do Certificado de HABILITAÇÃO e/ou Qualificação Profissional;
- Cópia do (s) Certificado (s) de Treinamentos Ministrados de Saúde e Segurança do Trabalho e Meio Ambiente:
 - NR-10 - Para atividades com energia elétrica em geral;
 - SEP- Sistema elevado de Potência - Para atividades com energia elétrica de alta tensão;
 - NR-33 - Para atividades em espaço confinado;
 - NR-35 - Para atividades de trabalho em altura.

2.5.2 Em caso de trabalho em espaço confinado, A CONTRATADA deve fornecer a CONTRATANTE uma cópia do Permissão de Entrada e Trabalho (PET) e nos convocar para participar da instrução à equipe envolvida na tarefa.

2.5.3 A CONTRATADA deve informar imediatamente a CONTRATANTE quando ocorrer qualquer alteração em seu quadro funcionários e enviar toda a documentação relacionada acima.

2.5.4 As informações devem ser renovadas de acordo com os prazos legais, na ausência deste seguir os prazos determinados pela CONTRATANTE, sendo este semestralmente.

2.6 A CONTRATADA deve providenciar crachá de identificação, de uso obrigatório, para todos os funcionários que estiverem prestando serviço nas instalações da CONTRATANTE, especificando o cargo ocupado pelos mesmos.

2.7 Todo primeiro dia útil do mês, a CONTRATADA deve enviar cronograma de atividades ordinárias ao setor da Engenharia de Segurança do Trabalho da CONTRATANTE. Em caso de atividade extraordinárias, a

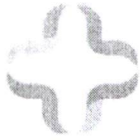

CONTRATADA deve enviar de imediato cronograma compatível para ciência e a programação para acompanhamento da Engenharia de Segurança do Trabalho da CONTRATANTE.

3. DESTAQUES SOBRE AS NORMAS REGULAMENTADORAS

3.1 A CONTRATADA deve obrigatoriamente adotar as medidas de proteção previstas em todas as NRs que forem aplicáveis ao seu processo de trabalho dentro das instalações da CONTRATANTE.

4. ESCLARECIMENTOS SOBRE PREVENÇÃO CONTRA INCÊNDIO

4.1 É proibido fumar em toda área interna das unidades da CONTRATANTE, Decreto 2018 de 01.10.96 que regulamenta a Lei 9294 de 15.07.96, nos termos do 4º do art. 220 da Constituição.

4.2 É proibido abrir válvula dos hidrantes, retirar mangueiras ou usá-las para qualquer finalidade sem prévio conhecimento e anuência da Engenharia de Segurança do Trabalho.

4.3 Os extintores de incêndio não devem ser retirados de seus pontos fixos sob nenhuma alegação, sem prévio conhecimento e anuência da Engenharia de Segurança do Trabalho.

4.4 Comunicar com antecedência à Engenharia de Segurança do Trabalho quaisquer intervenções que se fizerem necessárias para execução dos serviços no sistema de detecção, alarme e combate à incêndios, bem como realocação de equipamentos e periféricos.

4.5 Quando for necessária alteração de layout (pequenas obras) da área útil ocupada pela CONTRATADA, está deve comunicar previamente a Engenharia de Segurança do Trabalho da CONTRATANTE.

5. EQUIPAMENTOS DE PROTEÇÃO INDIVIDUAL

5.1 A CONTRATADA deve fornecer e obrigar ao uso de todos os Equipamentos de Proteção Individual (EPI) que se fizerem necessários para a execução das tarefas correspondentes.

Deve observar os seguintes aspectos com relação à melhor adequação dos mesmos:

5.1.1 Deve selecionar o EPI adequação e seguir as recomendações da NR-6;

5.1.2 Ser de boa qualidade;

5.1.3 Possuir Certificado de Aprovação (CA) válido pelo Ministério do Trabalho e Previdência (MTP).

5.2 Os Equipamentos de Proteção Individual devem ser mantidos em perfeitas condições de uso e em bom estado de higienização, devendo ser armazenados em local próprio, longe de qualquer outro material. O referido equipamento deverá ser fornecido gratuitamente ao funcionário.

5.3 A CONTRATADA deve ter documentado a entrega dos referidos equipamentos aos seus funcionários, bem como fazer orientação sobre a obrigatoriedade de seu uso.

5.4 A CONTRATADA deve manter nas instalações cedidas pelo CONTRATANTE, estoque dos EPIs utilizados por seus funcionários, a fim de que não falte em caso de substituição por perda, extravio ou qualquer outro motivo.

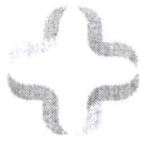

5.5 A CONTRATANTE reserva-se o direito de suspender o serviço, sem gerar qualquer ônus por tal interrupção, quando for detectado a falta do conjunto de EPIs necessários à execução do serviço.

5.6 A CONTRATANTE deve deixar a disposição dos funcionários da CONTRATADA os itens de proteção individual descartáveis que compõem suas instalações, nas atividades específicas que os demandam, a saber:

- Máscara descartável;
- Gorro descartável;
- Pro-pé descartável;
- Luva descartável;
- Avental descartável.

5.7 A CONTRATADA pode solicitar a Engenharia de Segurança do Trabalho da CONTRATANTE o Certificado de Aprovação (CA) dos EPI descartáveis relacionados no item 5.6.

6. INSPEÇÕES DE SEGURANÇA

6.1 É facultado à CONTRATANTE, através de sua Engenharia de Segurança do Trabalho, realizar inspeções periódicas nas instalações tanto quanto no local de execução dos serviços da CONTRATADA, com vistas a verificar o cumprimento das determinações legais bem como as recomendações constantes neste Documento, ou ainda recomendações de caráter geral, sempre com o objetivo de cumprir as legislações vigentes, os protocolos institucionais e assim, evitar Acidentes de Trabalho ou Doenças Profissionais.

6.2 A CONTRATANTE, através de sua Engenharia de Segurança do Trabalho, pode suspender qualquer trabalho no qual se evidencie risco iminente, ameaçando a integridade física dos funcionários de ambas as partes, ou ainda que possa resultar em prejuízo material de grande monta para a própria CONTRATANTE.

6.3 As irregularidades apontadas nas Inspeções devem ser sanadas pela CONTRATADA, sob pena de sofrer suspensão do trabalho.

7. COMUNICAÇÃO DE ACIDENTES DE TRABALHO

7.1 Quando da ocorrência de Acidente de Trabalho, com o funcionário da CONTRATADA, este deve seguir o Fluxo de Acidente do Trabalho da CONTRATADA na unidade de labor, tanto para acidente biológico, não biológico e trajeto.

7.2 A CONTRATADA deve emitir a CAT - Comunicação de Acidente de Trabalho, e informar de imediato a Engenharia de Segurança do Trabalho da CONTRATANTE, fornecendo cópia deste documento.

7.3 Todo Acidente de Trabalho, com ou sem perda de tempo, deve ser comunicado através de relatório ao SESMT da CONTRATANTE, da maneira mais detalhada possível, preferencialmente, na data de ocorrência do mesmo.

8. TREINAMENTOS E EDUCAÇÃO CONTINUADA

8.1 Os funcionários da CONTRATADA devem receber capacitação continuada, seguida de acompanhamento e avaliação (ênfase no uso de proteção individual e conhecimento de procedimentos operacionais) antes de iniciar as atividades nas dependências da CONTRATANTE, para que a qualidade dos serviços sejam sempre a mesma e para evitar Acidentes de Trabalho.



- 8.2 A CONTRATADA deve disponibilizar a relação de nomes e RG dos funcionários que prestarão serviços na CONTRATANTE em até 07 dias corridos da data de assinatura do contrato, para realização do treinamento de integração.
- 8.3 A CONTRATADA deve enviar atualização dos nomes dos funcionários sempre que houver mudança.
- 8.4 Os funcionários da CONTRATADA devem receber treinamento em relação aos produtos químicos, como por exemplo: *fumos metálicos, cola de contato, tinta, solventes, particulados sólidos de mercúrio nas lâmpadas fluorescentes e etc.*
- 8.5 Em caso de trabalho em altura, a CONTRATADA deve evidenciar treinamento para execução da atividade em conformidade com a NR-35, inclusive destinar um técnico de segurança do trabalho para acompanhamento.
- 8.6 Em caso de trabalho em espaço confinado, a CONTRATADA deve evidenciar o treinamento para execução da atividade em conformidade com a NR-33, inclusive destinar um técnico de segurança do trabalho para acompanhamento.
- 8.7 A CONTRATADA deve apresentar cópia do Programa de Treinamento, mencionado no itens 8.1 e 8.2, bem como as atualizações que vier a fazer do mesmo, observando os dispostos na NR-32.
- 8.8 A CONTRATADA deve liberar seus funcionários para treinamento de integração, fluxo de acidente do trabalho e instruções básicas sobre o Plano de Atendimento a Emergência - PAE na unidade de destino ou labor.

9. DISPOSIÇÕES GERAIS

- 9.1 A CONTRATADA, que pelo número de funcionários não for obrigada a manter pessoal especializado em Engenharia de Segurança e Medicina do Trabalho, como previsto na NR-4, deverá designar profissional da área, para que uma vez por mês mantenha intercâmbio com o SESMT da CONTRATANTE, sobre as ocorrências e possíveis sugestões para o bom desenvolvimento do trabalho.
- 9.2 Qualquer interrupção ou suspensão dos trabalhos, motivados pela não observância das instruções constantes neste documento, não exime a CONTRATADA das obrigações contratuais e penalidades constantes das cláusulas contratuais referentes a multa e prazos.
- 9.3 A CONTRATADA deve atender ao disposto no Quadro I da NR-5, da portaria 3214/78, e encaminhar a Engenharia de Segurança do Trabalho da CONTRATANTE cópia do edital de convocação e do calendário anual de reuniões da CIPA.
- 9.4 Em caso de não enquadramento no Quadro I da NR-5, a CONTRATADA deve promover anualmente treinamento para o designado responsável pelo cumprimento do objetivo desta NR.
- 9.5 A CONTRATANTE reserva-se o direito de fazer outras exigências com respeito a Engenharia de Segurança e Medicina do Trabalho, sempre que julgue necessário, para a proteção dos funcionários e bens materiais de sua propriedade.
- 9.6 A CONTRATADA deve obedecer às legislações pertinentes ao destino de Resíduos Sólidos, em especial a RDC 306 da ANVISA, tendo inclusive PGRSS próprio, caso seja da área de saúde.

