



CONTRATO DE PRESTAÇÃO DE SERVIÇOS Nº 080/2024 – PROCESSO Nº 081/2024

EMENTA: TERMO DE CONTRATO QUE ENTRE SI CELEBRAM A FUNDAÇÃO DO ABC – COMPLEXO DE SAÚDE SÃO BERNARDO DO CAMPO, E A EMPRESA RAVER EMPREITEIRA LTDA. PARA ADAPTAÇÃO DE ACESSIBILIDADE DAS RESIDÊNCIAS TERAPÊUTICAS, COM FORNECIMENTO DE MATERIAIS E MÃO-DE-OBRA, PELO PRAZO DE 75 (SETENTA E CINCO) DIAS CORRIDOS.

CONTRATADA: RAVER EMPREITEIRA LTDA.

Por este instrumento, as partes, de um lado a **FUNDAÇÃO DO ABC – COMPLEXO DE SAÚDE SÃO BERNARDO DO CAMPO**, inscrita no CNPJ/MF sob nº 57.571.275/0025-70, estabelecida à Estrada dos Alvarengas, 1001 – Bairro Alvarenga – São Bernardo do Campo/SP, representada por sua Diretora Geral, Dra. Agnes Mello Farias Ferrari, brasileira, casada, médica, portadora do RG/UF nº 11.801.246-0 e inscrita no CPF/MF sob o nº 083.923.878-99, e por seu Diretor Administrativo e Financeiro, José Ramde Uchôa Jardim, brasileiro, casado, economista, portador do RG nº 11.673.268 e do CPF nº 012.149.808-56 doravante denominada simplesmente “**CONTRATANTE**”, e de outro lado, a empresa **RAVER EMPREITEIRA LTDA**, inscrita no CNPJ/MF sob o nº 00.415.511/0001-74, com sede na Rua Jandiatuba, nº 506, bloco B, Sala 631, Bairro Vila Andrade, São Paulo – SP – CEP: 05716-150, representada por Rodrigo da Conceição Lyra, brasileiro, união estável, empresário, portador do RG nº 43.920.850-6 SSP/SP e do CPF nº 346.551.338-05 na forma de seu contrato social, representada na forma de seu contrato social, doravante designada “**CONTRATADA**”, tendo em vista o Processo Administrativo nº 081/2024, têm como justo e acordado o que segue:

Considerando que:

- a) A Fundação do ABC celebrou com o Município de São Bernardo do Campo/ Estado de São Paulo Contrato de Gestão/Convênio visando a gestão de seus equipamentos públicos;
- b) Diante da celebração do instrumento, a Fundação do ABC recebe repasses públicos do ente da Administração Pública para as contratações necessárias para o funcionamento dos equipamentos públicos de saúde;
- c) A presente contratação está vinculada à celebração do instrumento com a Administração Pública e aos repasses por ela realizados;

As partes ajustam e celebram o presente instrumento, nos termos do Regulamento de Compras da Fundação do ABC¹, e do MEMORIAL DESCRITIVO – Processo Administrativo nº 081/2024, parte integrante deste Contrato, mediante as cláusulas e condições que se seguem:

1. DO OBJETO

1.1. O presente contrato tem por objeto a contratação de empresa especializada em obras e reformas, para adaptação de acessibilidade das residências terapêuticas, com fornecimento de materiais e mão-de-obra rigorosamente conforme especificações e condições estabelecidas no Memorial Descritivo de Coleta de Preços, Processo Administrativo, Proposta Comercial que desde já integram o presente contrato, junto a seus anexos.

2. PRAZO

2.1. O prazo de vigência do contrato é de 75 (setenta e cinco) dias corridos, consecutivos e ininterruptos, contados a partir da data da assinatura da ordem de serviço, podendo ser prorrogado por igual, menor e sucessivo período, a exclusivo e justificado critério da CONTRATANTE, nos termos e condições permitidos por seu Regulamento de Compras.

3. CONDIÇÕES DE EXECUÇÃO

¹ https://fuabc.org.br/portaldatransparencia/wp-content/uploads/2022/11/regulamento_compras_2022_diario_oficial.pdf

3.1. Os serviços serão iniciados pela CONTRATADA após a assinatura da ordem de serviço emitida pela Engenharia.

3.2. A CONTRATANTE fiscalizará obrigatoriamente a execução do contrato, por meio de preposto nomeado, a fim de verificar se no seu desenvolvimento estão sendo observadas as especificações e demais requisitos nele previstos, reservando-se o direito de rejeitar os serviços que, a seu critério, não forem considerados satisfatórios;

3.3. Deverá a CONTRATADA, tendo ciência do valor anual máximo disposto na Cláusula 9.0 deste contrato, manter controle próprio da execução do objeto, não ultrapassando o limite financeiro total estipulado.

3.4. O valor total máximo poderá ser ultrapassado única e exclusivamente mediante solicitação da CONTRATANTE desde que devidamente motivado, sendo acompanhado do respectivo Termo Aditivo.

3.5. Havendo solicitação da CONTRATANTE e aditamento de acréscimo ao valor do contrato, poderá a CONTRATADA continuar a execução do objeto observando o novo valor estipulado.

3.6. Sendo ultrapassado o valor total estimado na Cláusula 10.0, deverá a CONTRATADA informar imediatamente a CONTRATANTE, a fim de que esta redistribua execução do contrato ou solicite o aditamento de valor devido, limitando-se ao disposto na Cláusula 4.26 do presente instrumento.

3.7. O descumprimento das Cláusulas 3.3 a 3.6 sujeitará a CONTRATADA ao não recebimento dos valores executados que ultrapassem o valor anual máximo.

3.8. A CONTRATADA prestará os serviços nas seguintes unidades e endereços:

Unidade	Endereço
Residência Terapêutica – Casa Alegria	Rua Duque D’Abruzzo, nº 128 – Rudge Ramos – SBC.
Residência Terapêutica – Casa Amigos	Rua Coral, nº 244 – Jardim do Mar – SBC.
Residência Terapêutica – Casa Artêmio Minsk	Rua Armando Sales de Oliveira, nº 113 – Centro – SBC.
Residência Terapêutica – Casa Família	Avenida Imperador Pedro II, nº 800 – Nova Petrópolis – SBC.
Residência Terapêutica – Casa Vida	Rua Adriano Monteiro da Silva, nº 26 – Rudge Ramos – SBC.
Residência Terapêutica – Casa Violetas	Rua Coral, nº 314 – Jardim do Mar – SBC.

3.9. A CONTRATADA será responsável pelo fornecimento de todos os materiais, mão-de-obra, transporte, alimentação e alojamento dos operários para completa execução das atividades, desde os serviços iniciais de preparação da obra, adequação e infraestrutura para os equipamentos até a limpeza final da obra.

3.10. A CONTRATADA deverá nomear e indicar um responsável técnico pela execução dos serviços, sendo ele Engenheiro e/ou Arquiteto. Esse deverá ser o responsável ou corresponsável pela ART ou RRT. Este profissional terá a obrigação de reportar-se, sempre que houver necessidade, à Coordenação de Projetos e Obras da CONTRATANTE e tomar as providências pertinentes. O Responsável técnico deverá permanecer à disposição para as consultas e esclarecimentos que, porventura, se fizerem necessárias.

3.11. O profissional responsável pela obra, mesmo depois da entrega dos serviços, deverá manter-se à disposição da CONTRATANTE e deverá prestar esclarecimentos quando for solicitado até a completa execução da obra.

3.12. A CONTRATADA, mesmo depois da entrega, deverá manter-se à disposição com a CONTRATANTE e deverá prestar esclarecimentos quando for solicitado quantas vezes for necessário.



3.13. Os horários de trabalho deverão ser realizados de segunda-feira a sexta-feira em horário comercial (08h as 17h), seguindo a liberação da Engenharia Predial no prazo de 75 (setenta e cinco) dias a contar da data de assinatura do contrato.

3.14. A CONTRATADA deverá encaminhar à CONTRATANTE, todos os documentos relacionados à Segurança do Trabalho, conforme Anexo VI, após a assinatura do contrato, não ultrapassando o prazo máximo de 7 dias da assinatura do instrumento.

3.15. Após o 2º dia a contar da assinatura do contrato a CONTRATADA deverá apresentar um cronograma detalhado a Engenharia da CONTRATANTE para análise e aprovação.

3.16. Todas as instruções (isolamentos e procedimentos) serão passadas na reunião de alinhamento para o início da obra, visto que a CONTRATADA deverá isolar as áreas de interferência para que não tenham propagação de obra/resíduos nas áreas comuns.

3.17. A CONTRATADA deverá prever proteções se por ventura houver alguma avaria ou dano de bens patrimoniais ficará a cargo da CONTRATADA, sem qualquer ônus para a CONTRATANTE.

3.18. O escopo deverá seguir a planilha quantitativa e memorial descritivo, inclusos nesse documento conforme cláusula 10.

3.19. Todos os materiais utilizados deverão seguir as especificações da planilha e deverão ser de 1ª linha ou fabricantes originais aos itens já existentes, podendo passar pela aprovação prévia da Engenharia de Infraestrutura da CONTRATANTE.

3.20. Farão parte do contrato os seguintes documentos fornecidos pela CONTRATANTE:

- 3.20.1.** Planilha quantitativa e orçamentária;
- 3.20.2.** Termo de referência;
- 3.20.3.** Itens de medição e;
- 3.20.4.** Projetos de adequação.

3.21. Todos os materiais utilizados deverão seguir as especificações de projeto e deverão ser de 1ª linha ou fabricantes originais aos itens já existentes, podendo passar pela aprovação prévia da Engenharia de Infraestrutura da CONTRATANTE.

3.21.1. Os produtos mencionados no Anexo III do presente instrumento se tratam de referência comercial, sendo aceitos marcas e/ou fabricantes equivalentes ou superiores, desde que atendam da mesma forma, sem alteração da característica e finalidade do serviço.

3.22. Com relação a quaisquer partes dos serviços, se apenas uma parte estiver desenhada ou detalhada, assim deverá ser considerado para continuar através de todas as áreas locais semelhantes, a menos que indicado ou anotado diferentemente.

3.23. Para os serviços de execução das instalações constantes do projeto e descrito nos respectivos memoriais, a CONTRATADA se obriga a seguir as normas oficiais vigentes, bem como as práticas usuais consagradas para uma perfeita execução dos serviços;

3.24. Para as atividades ou trabalhos que envolvam riscos iminentes, tais como: trabalho com eletricidade (tensão baixa ou alta), trabalho em espaço confinado, trabalho a quente e trabalho em altura, deve ser entregue a documentação comprobatória da qualificação, habilitação, capacitação, autorização dos trabalhadores e dos treinamentos realizados pelos profissionais envolvidos na execução da tarefa contratada, além do acompanhamento do profissional Técnico de Segurança do Trabalho em todo período que perdurar o serviço, sem ônus algum ao contratante.

4. DAS OBRIGAÇÕES DA CONTRATADA

4.1. O prazo para conclusão do serviço será de 75 (setenta e cinco) dias corridos, a partir da data de emissão da ordem de serviço realizada pela Engenharia.



4.2. Deverá ser apresentado cronograma físico-financeiro com a datas de conclusões, contemplando execução da obra no TERCEIRO DIA (corrido) após assinatura do contrato, de acordo com as informações fornecidas pela Engenharia do CSSBC.

4.2.1. A CONTRATADA ficará responsável por um planejamento de etapas de obras e esse cronograma deverá ser aprovado pela coordenação de engenharia do CSSBC.

4.3. A CONTRATADA deverá responsabilizar-se por todas as despesas e encargos de qualquer natureza com pessoal de sua contratação necessários à execução do objeto contratual e quaisquer outros decorrentes dos serviços constantes do presente contrato, bem como, o fornecimento de todo o material e mão de obra necessários.

4.4. A CONTRATADA deverá exigir que seus profissionais, quando no ambiente da CONTRATANTE, apresentem-se de forma adequada, identificados com crachá da empresa com foto recente, que obedeçam aos regulamentos internos do local de trabalho, normas técnicas e protocolos recomendados para os procedimentos realizados.

4.5. A CONTRATADA deverá assumir inteira responsabilidade civil, administrativa e penal por quaisquer danos e prejuízos materiais ou pessoais causados diretamente ou por seus empregados ou prepostos, à CONTRATANTE ou a terceiros.

4.6. A CONTRATADA se responsabilizará pelo transporte da equipe técnica, equipamentos e ferramentas necessárias para a execução do serviço.

4.7. A CONTRATADA deverá manter, no local da execução da obra, diário de registro e informações pertinentes, bem como, manter um preposto para representá-la na execução do contrato.

4.8. A CONTRATADA instruirá seu preposto quanto à necessidade de cumprir as determinações pactuadas com a Gerência de Infraestrutura da CONTRATANTE, inclusive quanto ao cumprimento das Normas internas e de Segurança e Medicina do Trabalho.

4.9. O acompanhamento dos serviços a serem executados deverão ser acompanhados de maneira integral por um Engenheiro Civil registrado no CREA e/ou por um Arquiteto registrado no CAU.

4.10. Após o término de todas as adequações inerentes ao escopo do objeto deverá ser emitido ART ou RRT em nome da CONTRATADA devidamente recolhida.

4.11. A CONTRATADA deverá assegurar durante a execução das obras e serviços, até seu recebimento provisório, a proteção e conservação dos materiais, equipamentos e dos serviços executados.

4.12. A CONTRATADA deverá fornecer aos seus funcionários todos os E.P.I.s (Equipamentos de Proteção individual) necessários e obedecer a todas as normas de segurança do trabalho.

4.13. A CONTRATADA deverá fornecer, às suas expensas e responsabilidade, todo material e mão de obra, ferramentas e equipamentos, a serem empregados nos serviços. Caberá a fiscalização inspecionar a chegada, previamente avisada, de todos os materiais, com o direito de rejeitar aqueles em desacordo com as especificações.

4.14. A CONTRATADA deverá executar dentro da melhor técnica os serviços contratados, obedecendo rigorosamente às normas da ABNT (Associação Brasileira de Normas Técnicas), ANVISA, CETESB e demais órgãos necessários, as especificações, projetos e instruções da fiscalização da Engenharia do CSSBC.

4.15. A CONTRATADA será responsável por uma limpeza rigorosa durante toda a execução dos serviços e ao final, de modo que a obra fique em condições de imediata utilização.



- 4.16.** É de inteira responsabilidade da CONTRATADA, dar solução adequada aos resíduos sólidos (lixo) da obra.
- 4.17.** A CONTRATADA deverá fornecer 5 (cinco) anos de garantia.
- 4.18.** A CONTRATADA será responsável pela gestão de garantias dos produtos e materiais empregados em toda a obra. A garantia de produtos cobre os componentes contra defeitos no material ou mão-de-obra sob condições normais e próprias de uso.
- 4.19.** A CONTRATADA deverá cumprir todos os requisitos de boas práticas dentro das normativas da RDC, do Ministério da Saúde, que dispõe sobre requisitos de boas práticas para o processamento de produtos para saúde e dá outras providências.
- 4.20.** A CONTRATADA deverá prestar os serviços observando as melhores práticas e técnicas aplicadas no mercado.
- 4.21.** A CONTRATADA deverá cumprir todas as normas, regras e leis aplicáveis a execução do objeto do contrato.
- 4.22.** A CONTRATADA deverá observar estritamente as normas internas dos locais da prestação dos serviços.
- 4.23.** A CONTRATADA deverá cumprir integralmente todas as suas obrigações tributárias, fiscais, sociais, previdenciárias, trabalhistas, acidentárias, comerciais e civis.
- 4.24.** A CONTRATADA deverá indenizar, imediatamente, a contratante por quaisquer danos que seus representantes legais, prepostos, empregados ou terceiros credenciados causem, por culpa, dolo, ação ou omissão, à contratante ou a terceiros.
- 4.25.** A CONTRATADA deverá responsabilizar-se integralmente pelos serviços contratados nos termos da legislação em vigor.
- 4.26.** A CONTRATADA deverá ter condições de prestar os serviços a partir da data da assinatura do contrato e manter essa condição durante a vigência do contrato, atendendo a demanda contratada, incluindo-se eventuais acréscimos ou supressões que não deverão ultrapassar os 50% (cinquenta por cento) do valor inicial atualizado do contrato, nos termos do regulamento de compras da Fundação do ABC.
- 4.27.** A CONTRATADA deverá garantir a realização dos serviços através de pessoas habilitadas e treinadas para sua execução.
- 4.28.** A CONTRATADA deverá manter, durante todo o período do contrato, compatibilidade com as obrigações assumidas, bem como todas as condições de habilitação e qualificação exigidas no certame.
- 4.29.** A CONTRATADA deverá assumir a responsabilidade civil e criminal pela legitimidade de suas assinaturas e ou de seu representante e pela autenticidade dos documentos apresentados, assim como as informações prestadas.
- 4.30.** A CONTRATADA fica vedada a subcontratação dos serviços, ora objeto de contrato, bem como a execução destes através de terceiros sem expressa anuência da contratante.
- 4.31.** A CONTRATADA deverá responsabilizar-se integralmente por quaisquer ações administrativas e/ou judiciais, movidas por seus prestadores, empregados ou ex empregados, nas quais figure a contratante como responsável subsidiária ou solidária, em decorrência do presente contrato, comprometendo-se a requerer a exclusão da contratante do polo passivo de eventual demanda judicial, sem prejuízo do direito de regresso contra a contratada, caso o pedido de exclusão seja negado.



4.31.1. A CONTRATADA será responsável por todos os ônus e tributos, emolumentos, honorários ou despesas incidentais sobre os serviços contratados, bem como cumprir rigorosamente, todas as obrigações trabalhistas, previdenciárias e acidentárias relativas ao pessoal que empregar para a execução dos serviços, inclusive as decorrentes de convenções, acordos ou dissídios coletivos, mantendo a disposição do CONTRATANTE toda e qualquer documentação pertinente (ficha de registro, guias de recolhimento dos encargos trabalhistas e previdenciários, exames admissionais e periódicos).

4.32. CONTRATADA deverá manter completo e absoluto sigilo sobre quaisquer dados, materiais, pormenores, informações, documentos, especificações técnicas ou comerciais, inovações que venha a ter conhecimento ou acesso, ou que venha a ser confiado em razão deste contrato, inclusive os dados protegidos pela Lei Geral de Proteção de Dados Pessoais nº 13.709/2018, sendo eles de interesse do contratante, não podendo, sob qualquer pretexto, divulgar, revelar, reproduzir, utilizar ou deles dar consentimento a terceiros a esta contratação, sob pena da lei.

4.33. A CONTRATADA deverá disponibilizar profissionais em quantidade necessária para garantir a execução dos serviços nos termos ora estabelecidos.

4.34. A CONTRATADA deverá efetuar a reposição da mão de obra nos postos, de imediato, em eventual ausência do profissional, sem que enseje em qualquer custo adicional à CONTRATANTE.

4.35. A CONTRATADA deverá entregar a relação de profissionais que executarão os serviços, antecipadamente à CONTRATANTE.

4.36. A CONTRATADA deverá assegurar que todos os profissionais que cometerem falta disciplinar qualificada como de natureza grave, não deverão ser mantidos, nem deverão retornar à execução dos serviços.

4.37. A CONTRATADA deverá atender, de imediato, as solicitações da CONTRATANTE, quanto às substituições de empregados não qualificados ou entendidos como inadequados para a prestação dos serviços.

4.38. A CONTRATADA deverá se responsabilizar em assumir e isentar a contratante por quaisquer requerimentos, cíveis, criminais, trabalhistas, fiscais e/ou administrativos, seja na esfera extrajudicial e/ou judicial, independente da matéria, foro ou requerimento relacionados aos serviços prestados pela contratada.

4.39. A CONTRATADA deverá garantir a prestação dos serviços de maneira ininterrupta, sob pena de aplicação de multa e/ou rescisão contratual.

4.40. A CONTRATADA deverá informar imediatamente ao gestor do contrato eventual suspensão da prestação do serviço, alteração de horário de atendimento, supressão de agenda, remarcações ou qualquer anormalidade verificada na execução do contrato, devendo do mesmo modo, prestar todos os esclarecimentos que lhe forem solicitados pela CONTRATANTE.

4.41. A CONTRATADA deverá atribuir no momento da assinatura do Contrato, o responsável para o atendimento a CONTRATANTE, fornecendo o contato telefônico e e-mail do mesmo.

4.41.1. Eventual alteração do responsável técnico deverá ser imediatamente informada a CONTRATANTE, encaminhando imediatamente o novo contato.

4.42. A CONTRATADA é responsável por garantir a execução plena do objeto deste Contrato, sem qualquer interrupção, independentemente de suas eventuais necessidades de adaptação, desde a assinatura do presente Contrato, salvo caso fortuito ou força maior.

4.43. Durante a execução do contrato a CONTRATADA obriga-se a adotar todas as preocupações e cuidados tendentes a evitar danos materiais e pessoais a seus funcionários, seus prepostos e a terceiros, pelos quais será integralmente responsável.



- 4.44. A CONTRATADA deve cumprir, além das normas vigentes de âmbito Federal, Estadual ou Municipal, as Normas de Segurança e Medicina do Trabalho.
- 4.45. A CONTRATADA não reproduzirá, divulgará ou utilizará em benefício próprio, ou de terceiros, quaisquer informações de que tenha tomado ciência em razão da execução dos serviços discriminados, sem o consentimento prévio e por escrito da CONTRATANTE.
- 4.46. A CONTRATADA não utilizará o nome da CONTRATANTE, ou sua qualidade de CONTRATADA, em quaisquer atividades de divulgação empresarial, como, por exemplo, em cartões de visita, anúncios e impressos, sem o consentimento prévio e por escrito da CONTRATANTE.
- 4.47. A CONTRATADA prestará os serviços dentro dos parâmetros de rotinas estabelecidas, fornecendo todos os materiais e equipamentos em quantidade, qualidade e tecnologia adequadas, com a observância das normas técnicas e legislações vigentes.
- 4.48. A CONTRATADA garantirá livre acesso a informações, dos procedimentos e à documentação referente aos serviços prestados, aos gestores indicados pela CONTRATANTE, para o acompanhamento da gestão contratual.
- 4.49. A CONTRATADA responsabiliza-se pelos danos causados diretamente à CONTRATANTE ou a terceiros, em decorrência de suas ações, tendo direito a CONTRATANTE ao ressarcimento da CONTRATADA, por força contratual, em eventual responsabilidade da CONTRATANTE em decorrência de defeitos nos serviços/produtos da CONTRATADA, podendo inclusive denunciá-la à lide para evitar o ajuizamento de ação de regresso.
- 4.50. Ao final da vigência deste Contrato, toda a documentação, históricos, processos estabelecidos e arquivos gerados, deverão ser entregues pela CONTRATADA à CONTRATANTE.
- 4.51. A CONTRATADA se responsabilizará por todas as despesas com encargos e obrigações sociais, trabalhistas, fiscais e comerciais decorrentes da execução contratual, sendo que os empregados da CONTRATADA não terão, em hipótese alguma, qualquer relação de emprego com a CONTRATANTE.
- 4.51.1. Caberá a CONTRATADA requerer a exclusão da CONTRATANTE do polo passivo de eventuais ações demandadas por seus funcionários em face CONTRATANTE, visando minimizar prejuízos judiciais e econômicos para esta Instituição.
- 4.52. A CONTRATADA terá seu desempenho submetido a acompanhamentos sistemáticos de acordo com os critérios de avaliação e controle da CONTRATANTE, através de formulários próprios.
- 4.53. A fiscalização ou acompanhamento da execução deste Contrato, por parte dos órgãos competentes da CONTRATANTE, não exclui nem reduz a responsabilidade da CONTRATADA.
- 4.54. A CONTRATADA cumprirá o Regimento Interno e as demais Normas Internas do CONTRATANTE, assim como outras normas relativas à engenharia de segurança do trabalho com base na lei 6.514, de 22/09/1977, portaria 3.214, (NR) e demais disposições legais e às regulamentações da Agência Nacional de Vigilância Sanitária (ANVISA) e do Ministério da Saúde.
- 4.55. A CONTRATADA assume a defesa contra quaisquer reclamações ou demandas ambientais, administrativas e judiciais, arcando com os respectivos ônus, decorrentes de quaisquer falhas na prestação dos serviços ora contratados ou danos que venham a ser causados durante o período de execução dos serviços, seja na atuação direta, seja por seus empregados ou prepostos.
- 4.56. A CONTRATADA não terá como sócios, gerentes, diretores ou administradores, os cônjuges, companheiros (as) ou parentes em linha reta, colateral ou por afinidade, até o terceiro grau, inclusive, de funcionários, ocupantes dos cargos de direção, chefia, assessoramento da CONTRATANTE, sob pena de rescisão contratual.



4.57. A CONTRATADA não utilizará na execução do objeto do presente contrato, quaisquer funcionários, administradores ou ocupantes de cargos de direção da Fundação do ABC e de suas mantidas.

5. DAS OBRIGAÇÕES DA CONTRATANTE

5.1. A CONTRATANTE deverá indicar responsável para fiscalização dos serviços a serem prestados pela CONTRATADA.

5.1.1. A CONTRATANTE gerenciará o Contrato, por intermédio de sua Gerência de Infraestrutura.

5.2. A CONTRATANTE deverá promover os pagamentos avençados pelos serviços efetivamente prestados, nas condições e prazos especificados e ora acordados, desde que atendidas as condições previstas na cláusula de pagamento.

5.2.1. Os pagamentos serão realizados conforme medição, que ocorrerá através dos itens do Anexo I e Anexo III.

5.2.2. A CONTRATANTE efetuará os pagamentos, referentes aos serviços prestados deduzindo-se das faturas as eventuais glosas determinadas pelo Gestor do Contrato, sendo assegurado à CONTRATADA o direito à ampla defesa.

5.3. A CONTRATANTE exercerá a fiscalização, examinando quanto ao cumprimento deste Contrato.

5.4. Não obstante a CONTRATADA seja a única responsável pela prestação do serviço, a CONTRATANTE reserva-se o direito de, sem que de qualquer forma restrinja a plenitude desta responsabilidade, exercer a fiscalização mais ampla e completa sobre os serviços prestados e aceitos pela CONTRATANTE.

5.5. A CONTRATANTE assegurar-se-á que o número de empregados alocados ao serviço por parte da CONTRATADA seja o suficiente para o adequado desempenho dos serviços.

5.6. A CONTRATANTE solicitará à CONTRATADA e seus prepostos, tempestivamente, todas as providências necessárias ao adequado fornecimento dos materiais/desempenho dos serviços.

5.7. A CONTRATANTE emitirá pareceres em todos os atos relativos à execução deste Contrato, em especial, a aplicação de sanções, alterações e repactuações contratuais.

5.8. A CONTRATANTE permitirá o livre acesso dos empregados da CONTRATADA para execução dos serviços, quando autorizados.

5.9. A CONTRATANTE exigirá, após ter advertido a CONTRATADA por escrito, o imediato afastamento de qualquer empregado ou preposto da mesma, que não mereça a sua confiança ou embarace a fiscalização ou, ainda, que se conduza de modo inconveniente ou incompatível com o exercício das funções que lhe forem atribuídas.

5.10. É vedada à CONTRATANTE, e seus representantes, exercer poder de mando sobre os empregados da CONTRATADA, reportando-se somente aos prepostos e responsáveis por ela indicados.

5.11. A CONTRATANTE assegurará as condições mínimas para a realização dos procedimentos com segurança, garantindo a guarda e conservação dos serviços, após sua conferência e entrada em seu estabelecimento.

5.12. A CONTRATANTE fiscalizará por intermédio do gestor/fiscal do contrato os serviços objeto do Contrato.

5.13. A CONTRATANTE prestará informações e esclarecimentos que eventualmente venham a ser solicitadas pela CONTRATADA e que digam respeito à natureza dos serviços que tenham de executar.

6. DA FISCALIZAÇÃO





6.1. A CONTRATANTE fiscalizará a execução dos serviços através de funcionário (s) designado (s) para esse fim, com a incumbência de relatar ao supervisor as falhas ou irregularidades que porventura verificar, as quais, se não forem sanadas, serão objetos de comunicado oficial, expedido pela CONTRATANTE à CONTRATADA.

6.2. A execução do contrato será fiscalizada em todos os aspectos pertinentes ao objeto ajustado, inclusive, reservando o direito de resolução de quaisquer casos omissos ou duvidosos não previstos no memorial, no termo de referência ou neste contrato, em especial às especificações, requisitos, sinalizações e segurança, implicando o direito de rejeitar os serviços insatisfatórios, intimando a execução das devidas modificações, quando for o caso.

6.3. O exercício de fiscalização por parte da CONTRATANTE não eximirá a CONTRATADA das responsabilidades pelos danos materiais e pessoais que vier a causar a terceiros ou à CONTRATANTE, por culpa ou dolo de seus prepostos, na execução do contrato, nos termos do Código Civil.

7. DO PREÇO E DAS CONDIÇÕES DE PAGAMENTO

7.1. A CONTRATANTE compromete-se a pagar o preço constante da proposta da CONTRATADA, observando-se as condições estabelecidas.

7.2. A CONTRATADA deverá apresentar, a CONTRATANTE, documento contendo a relação dos serviços efetivamente realizados.

7.3. A CONTRATANTE, efetuará análise nos documentos apresentados pela CONTRATADA, e aprovará os serviços executados e valores correspondentes, solicitando que a CONTRATADA emita a nota fiscal para o devido pagamento.

7.4. A CONTRATANTE compromete-se a pagar o preço constante da proposta da CONTRATADA, observando-se as condições estabelecidas.

7.4.1. A CONTRATANTE deverá pagar à CONTRATADA o valor dos serviços prestados, exclusivamente através de depósito em conta corrente;

7.4.2. A CONTRATADA deverá indicar na documentação fiscal original o número de sua conta corrente, agência e banco no qual deverá ser efetuado o pagamento;

7.4.3. Em nenhuma hipótese serão aceitos títulos via cobrança bancária.

7.5. A CONTRATADA deverá emitir a nota fiscal discriminando detalhadamente os serviços prestados.

7.6. A CONTRATADA deverá apresentar junto com a nota fiscal os seguintes documentos, os quais serão arquivados pela CONTRATANTE:

- a) Cartão CNPJ e Nota Fiscal constando discriminação detalhada do serviço prestado;
- b) CND válida, provando regularidade do prestador de serviço contínuo de contrato formal, junto à Previdência Social;
- c) Prova de regularidade perante o FGTS.
- d) CNDT – Certidão Negativa de Débitos Trabalhistas, emitida pela Justiça do Trabalho;
- e) Cópia de guia de recolhimentos do INSS, acompanhada da folha resumo da GEFIP correspondente. Quando isento, o prestador deverá apresentar justificativa e comprovante, nos termos da instrução normativa RFB N 971/2009;
- f) Relação nominal atualizada de todos os profissionais que trabalham na empresa, prestando serviços diretamente nas dependências da CONTRATANTE;
- g) Demonstrativos dos pagamentos realizados a todos os empregados (salário, vale transporte e benefícios), acompanhado do respectivo recibo firmado pelo empregado.

7.7. O pagamento dos serviços executados será realizado conforme medições quinzenais, sendo que o pagamento ocorrerá 21 (vinte e um) dias após cada medição, mediante a emissão de nota fiscal e a sua devida atestação pela CONTRATANTE.



7.7.1. As notas fiscais, referentes aos serviços prestados, deverão ser entregues até 10 (dez) dias de antecedência à data do vencimento, para que a CONTRATANTE possa proceder com as análises devidas e o subsequente pagamento dos valores;

7.7.2. Caso se faça necessária a reapresentação de qualquer fatura por culpa da CONTRATADA, o prazo previsto na presente Cláusula será reiniciado.

7.7.3. A liberação para pagamento da nota fiscal/fatura será mediante ateste do Gestor do Contrato e à entrega dos documentos mencionados no item 7.6.

7.8. A CONTRATADA deverá indicar no corpo da nota fiscal as exigências contidas na resolução 23/2022, que aprova as alterações as instruções nº 1/2020, do Tribunal de contas do Estado de São Paulo, as notas fiscais deverão obrigatoriamente conter:

7.8.1. A CONTRATADA deverá fazer constar na Nota Fiscal, o número do Banco, Agência e da conta corrente bancária, a fim de agilizar o pagamento.

7.8.2. Dos pagamentos, será retido na fonte, quando for o caso, o valor correspondente ao Imposto Sobre Serviços de Qualquer Natureza (ISSqn), nos termos da legislação específica e demais tributos que recaiam sobre o valor faturado.

7.8.3. A CONTRATANTE procederá a retenção tributária, referente aos serviços prestados, nas alíquotas legalmente devidas, incidentes sobre o valor destacado em nota fiscal.

7.8.4. A CONTRATANTE deverá pagar à CONTRATADA o valor dos serviços executados, exclusivamente através de depósito em conta corrente.

7.9. CONTRATADA deverá encaminhar a nota fiscal desmembrada para cada unidade, e estas deverão ser emitidas para a Fundação do ABC – Complexo de Saúde São Bernardo do Campo, CNPJ nº57.571.275/0025-70. Endereço de Fatura e Cobrança: Estrada dos Alvarengas, 1001 – Bairro Alvarenga – São Bernardo do Campo/SP.

7.9.1. Todas as notas fiscais em seu conteúdo original devem ser emitidas com os seguintes dizeres: “Despesa custeada com recursos do Contrato de Gestão SS nº 001/2022 firmado com o Município de São Bernardo do Campo”.

7.9.2. Fica facultado a CONTRATADA o envio da nota fiscal eletronicamente.

7.10. A CONTRATADA, neste ato, declara estar ciente de que os recursos utilizados para o pagamento dos serviços, ora contratados, serão aqueles repassados pelo Estado de São Paulo/Município de São Bernardo do Campo, em razão do Contrato de Gestão/Convênio nº 001/2022, firmado entre a CONTRATANTE e o Estado de São Paulo/Município de São Bernardo do Campo.

7.11. A CONTRATANTE informa que, a única fonte de receita a ser utilizado para pagamento dos serviços ora contratados é aquela prevista no contrato de gestão 001/2022, sendo vedada a utilização de qualquer outra fonte de recurso para pagamento, nos termos do §7º do artigo 51 do regulamento de compras.

7.12. A CONTRATANTE compromete-se a pagar o preço constante da proposta da CONTRATADA, desde que não ocorram atrasos e/ou paralisações dos repasses pelo Estado de São Paulo/Município de São Bernardo do Campo para a CONTRATANTE, relativo ao custeio do objeto do Contrato de Gestão/Convênio nº 001/2022. No caso de eventuais atrasos no pagamento, os valores serão atualizados de acordo com a legislação vigente.

7.13. No caso de eventuais atrasos, os valores serão atualizados de acordo com a legislação vigente, salvo quando decorram de atrasos e/ou paralisações dos repasses pelo Estado de São Paulo/Município de São Bernardo do Campo, a CONTRATANTE, em consonância com o disposto nas cláusulas 7.9, 7.10 e 7.11 deste CONTRATO.

8. DOS ENCARGOS

8.1. A CONTRATADA ficará responsável pelo pagamento dos encargos trabalhistas, previdenciários, fiscais, comerciais e outros que resultarem dos compromissos no contrato.

8.2. A CONTRATANTE não assumirá responsabilidade alguma pelo pagamento de impostos e encargos que competirem à CONTRATADA, nem estará obrigada a restituir-lhe valores, principais e acessórios, que porventura despendar com pagamento dessa natureza.



9. DO RECEBIMENTO

- 9.1. O recebimento do objeto contratado poderá ser feito mediante recibo.
- 9.2. A CONTRATADA mensalmente apresentará relatório circunstanciado das atividades desenvolvidas, podendo a CONTRANTE REJEITAR o todo ou em parte eventual execução em desacordo com o contrato.

10. DO VALOR

10.1. Dar-se-á ao presente contrato o valor total estimado de R\$ 796.985,75 (setecentos e noventa e seis mil novecentos e oitenta e cinco reais e setenta e cinco centavos) conforme planilha quantitativa e orçamentária constante no anexo I.

10.1.1. O valor acima descrito se trata de mera estimativa, não se obrigando a CONTRATANTE, de forma alguma, a atingi-lo.

11. DAS PENALIDADES

11.1. A CONTRATANTE poderá aplicar advertência quando ocorrer prestação insatisfatória ou pequenos transtornos no desenvolvimento dos serviços, desde que a sua gravidade não recomende as sanções posteriormente descritas.

11.2. As penalidades serão propostas pela fiscalização da CONTRATANTE e aplicadas, se for o caso, pela autoridade competente, garantindo o contraditório administrativo com defesa prévia.

11.3. Em caso de infrações, a CONTRATANTE poderá aplicar à CONTRATADA as seguintes sanções de multa:

11.3.1. Multa de 10% (dez por cento) por inexecução parcial do contrato, calculada sobre o valor da parcela inexecutada;

11.3.2. Multa de 20% (vinte por cento) por inexecução total do contrato, calculada sobre o valor total deste contrato;

11.3.3. Multa de 10% (dez por cento) do valor do faturamento do mês em que ocorrer a infração, se o serviço prestado estiver em desacordo com as especificações propostas e aceitas pela CONTRATANTE;

11.3.4. Multa de 1% (um por cento) por dia de atraso no cumprimento dos prazos estipulados em contrato.

11.4. As multas são independentes entre si, podendo ser aplicadas cumulativamente. A aplicação de uma não exclui a das outras, bem como a das demais penalidades previstas em lei;

11.5. O valor relativo, às multas eventualmente aplicadas, será deduzido de pagamentos que a CONTRATANTE efetuar, mediante a emissão de recibo.

11.6. A CONTRATANTE poderá, em decorrência da gravidade dos atos praticados pela CONTRATADA, suspender temporariamente sua participação em coleta de preços a ser realizada pelo Complexo de Saúde São Bernardo do Campo, pelo prazo de até 02 (dois) anos.

11.6.1. A CONTRATADA possui plena ciência que a CONTRATANTE encaminhará relato do ocorrido a municipalidade e a Fundação do ABC, mantenedora da CONTRATANTE, para que caso assim desejem, também suspendam o direito de participar em processos de compras/contratação por eles iniciados.

11.7. A sanção de multa poderá ser aplicada cumulativamente com as demais sanções, não terá caráter compensatório e a sua cobrança não isentará a CONTRATADA de indenizar a CONTRATANTE por eventuais perdas e danos.

11.8. Constatado o descumprimento de quaisquer obrigações decorrentes do ajuste, a CONTRATANTE notificará a CONTRATADA acerca de sua intenção de aplicar-lhe eventuais penas, sendo-lhe facultada apresentação de defesa escrita, se assim entender, no prazo de 05 (cinco) dias úteis, contados do recebimento da referida notificação.



11.9. Uma vez apresentada a defesa, a CONTRATANTE poderá, após análise, deferir a pretensão, restando afastada, então, a possibilidade da penalização, ou indeferir a pretensão, dando prosseguimento aos trâmites administrativos visando à efetiva aplicação da pena.

11.9.1. Na hipótese de indeferimento, será a CONTRATADA notificada da referida decisão, podendo a CONTRATANTE realizar o abatimento da multa calculada na nota fiscal emitida para o pagamento dos serviços contratados.

12. DA RESCISÃO

12.1. O não cumprimento das obrigações contratuais pelas partes ensejará rescisão contratual, sendo lícito, a qualquer das partes, denunciá-lo a qualquer tempo, com antecedência mínima de (30) trinta dias, sem que caiba a outra parte direito de indenização de qualquer espécie.

12.2. O presente Contrato poderá ser rescindido unilateralmente, desde que haja conveniência para a CONTRATANTE mediante autorização escrita e fundamentada da autoridade superior, sem que caiba à CONTRATADA o direito de indenização de qualquer espécie.

12.3. Este instrumento poderá ser rescindido por ato unilateral da CONTRATANTE, verificando-se a ocorrência de descumprimento de cláusulas contratuais, assegurados, no entanto, o contraditório e a ampla defesa.

12.4. A presente avença extinguir-se-á automaticamente em caso de rescisão do contrato de gestão/convênio celebrado entre a CONTRATANTE e a Administração Pública, não cabendo indenização de qualquer natureza às partes. Em caso de formalização de novo Contrato de Gestão celebrado entre o Município de São Bernardo do Campo/Estado de São Paulo e a Fundação do ABC, em substituição ao atual, esta contratação estará abrangida pelo novo contrato.

12.5. A rescisão poderá ocorrer a qualquer momento, em defesa do interesse público;

12.6. No caso de não interesse de renovação do contrato por parte da CONTRATADA, a mesma deverá comunicar à CONTRATANTE, em um prazo mínimo de 120 (cento e vinte) dias, ou manter o serviço contratado em funcionamento por igual período, após o vencimento do mesmo;

13. DA CESSÃO E TRANSFERÊNCIA

13.1. O presente contrato não poderá ser objeto de cessão, transferência ou subcontratação no todo ou em parte, a não ser com prévio e expresso consentimento da CONTRATANTE e sempre mediante instrumento próprio.

13.1.1. O cessionário fica sub-rogado em todos os direitos e obrigações do cedente e deverá atender a todos os requisitos de habilitação previamente estabelecidos.

14. DO RECURSO JUDICIÁRIO

14.1. Caso as partes tenham que ingressar em juízo para haver o que lhe for devido, ficarão sujeitas ao pagamento do principal, despesas processuais e honorários, conforme determinação judicial arbitrada em sentença.

15. DA EXECUÇÃO DO CONTRATO NÃO CUMPRIDO

15.1. A CONTRATADA não poderá opor a CONTRATANTE a exceção do Contrato não cumprido como fundamento para a interrupção unilateral do serviço, nos termos de art. 476 do Código Civil.

16. DISPOSIÇÕES FINAIS

16.1. Este ajuste regular-se-á pelas suas disposições e partes integrantes tais como, processo administrativo, seus anexos, proposta da CONTRATADA, Regulamento de Compras da Fundação do ABC e legislação vigente e demais normas de direito aplicáveis.

16.2. A tolerância por qualquer das Partes em exercer qualquer de seus direitos sob o presente não deverá ser considerada renúncia ou novação, e não afetará o subsequente exercício de tal direito. Qualquer renúncia produzirá efeitos somente se for especificamente outorgada por escrito.

16.3. Na hipótese em que quaisquer termos ou disposições do presente contrato venham a ser declarados nulos ou não aplicáveis, tal nulidade ou inexecutibilidade não afetará o restante do contrato, que permanecerá em pleno vigor e eficácia, como se tais disposições jamais lhe houvessem sido incorporadas.

16.4. O presente contrato não cria qualquer vínculo empregatício, societário, associativo, de representação, agenciamento, consórcio, ou assemelhados entre as Partes, arcando cada qual com suas respectivas obrigações nos termos do ordenamento jurídico em vigor

16.5. Fica eleito o foro da Comarca de São Bernardo do Campo para dirimir quaisquer questões oriundas do presente contrato.

E, por estarem as partes de comum acordo sobre as estipulações, termos e condições deste instrumento, firmam-no em 02 (duas) vias, na presença de 02 (duas) testemunhas.

São Bernardo do Campo, 14 de novembro de 2024.



AGNES MELLO FARIAS FERRARI
CPF: 083.923.878-99
Diretora Geral



JOSÉ RAMDE UCHÔA JÁRDIM
CPF: 012.149.808-56
Diretor Administrativo e Financeiro

FUABC - COMPLEXO DE SAÚDE SÃO BERNARDO DO CAMPO



RODRIGO DA CONCEIÇÃO LYRA
Sócio
RAVER EMPREITEIRA LTDA

Testemunhas:

1- Nome:  CPF: 30463969000 Ass.: 

2- Nome:  CPF: 40320390810 Ass.: 



ANEXO I
PLANILHA QUANTITATIVA E ORÇAMENTÁRIA

PLANILHA QUANTITATIVA E ORÇAMENTÁRIA					
CÓDIGO	DESCRIÇÃO DOS SERVIÇOS	UNID.	QUANT.	R\$ UNIT.	TOTAL GERAL
1.	DEMOLIÇÕES E REMOÇÕES				
04.50.001	DEMOLIÇÃO DE ALVENARIAS EM GERAL E ELEMENTOS VAZADOS, INCL REVESTIMENTOS	M3	29,67	R\$ 48,00	R\$ 1.424,16
08.60.011	RETIRADA DE APARELHOS SANITÁRIOS INCLUINDO ACESSÓRIOS	UN	21	R\$ 78,00	R\$ 1.638,00
13.50.001	DEMOLICAÇÃO PISO DE CONCRETO SIMPLES CAPEADO	M3	28,2	R\$ 40,00	R\$ 1.128,00
12.60.001	RETIRADA DE MÁRMORE PEDRAS OU GRANITOS INCL DEMOLIÇÃO ARGAMASSA ASSENTAMENTO	M2	5,1	R\$ 70,00	R\$ 357,00
14.60.001	RETIRADA DE VIDRO INCLUSIVE RASPAGEM DE MASSA OU RETIRADA DE BAGUETES	M2	14,9	R\$ 80,00	R\$ 1.192,00
16.80.097	CAÇAMBA DE 4M3 PARA RETIRADA DE ENTULHO	UN	48	R\$400,00	R\$ 19.200,00
				SUB-TOTAL 1	R\$ 24.939,16
2.	ALVENARIA E VEDAÇÕES				
04.01.042	ALVENARIA DE BLOCO CERAMICO PORTANTE E=14CM	M2	40,9	R\$ 110,00	R\$ 4.499,00
				SUB-TOTAL 2	R\$ 4.499,00
3.	ESQUADRIAS DE MADEIRA				
05.01.005	PM-05 PORTA DE MADEIRA SARRAFEADA P/ PINT. BAT. MADEIRA L=92CM	UN	41	R\$ 980,00	R\$ 40.180,00
05.01.051	PM-75 PORTA SARRAFEADA MACICA SANIT. ACESSIVEL BAT. MET.	UN	6	R\$ 890,00	R\$ 5.340,00
05.81.047	FECHADURAS E FECHOS PARA PORTAS INT WC - TARGETA LATAO LIVRE-OCUPADO	CJ	6	R\$ 480,00	R\$ 2.880,00
05.60.001	RETIRADA DE FOLHAS DE PORTAS OU JANELAS	UN	47	R\$ 150,00	R\$ 7.050,00
05.60.005	RETIRADA DE BATENTES DE ESQUADRIAS DE MADEIRA	UN	47	R\$ 180,00	R\$ 8.460,00
05.60.010	RETIRADA DE GUARNIÇÃO OU MOLDURAS	M	253,8	R\$ 15,00	R\$ 3.807,00
05.81.062	CONJUNTO FERRAGEM PORTAS INTERNAS E EXTERNAS 1 FOLHA - COM DOBRADIÇA DE FERRO POLIDO	UN	41	R\$ 450,00	R\$ 18.450,00
				SUB-TOTAL 3	R\$ 86.167,00
4.	ESQUADRIAS METÁLICAS				
06.03.101	CO-35 CORRIMÃO DUPLO COM MONTANTE VERTICAL AÇO GALVANIZADO COM PINTURA ESMALTE	M	93,6	R\$ 980,00	R\$ 91.728,00

[Handwritten signatures and initials]



06.03.109	CO-43 GUARDA-CORPO COM GRADIL DE FECHAMENTO H=110CM AÇO GALVANIZADO COM PINTURA ESMALTE	M	57,1	R\$ 650,00	R\$ 37.115,00
24.03.340	TAMPA EM CHAPA DE SEGURANÇA TIPO XADREZ, AÇO GALVANIZADO A FOGO ANTIDERRAPANTE DE 1/4'	M2	116,1	R\$ 425,00	R\$ 49.342,50
16.80.006	FERRO TRABALHADO (GRADIL)	KG	6.193,00	R\$ 15,00	R\$ 92.895,00
				SUB -TOTAL 4	R\$ 271.080,50
5.	REVESTIMENTO DE PAREDES E PISO				
12.04.004	CHAPISCO	M2	177,25	R\$ 30,00	R\$ 5.317,50
12.04.006	EMBOCO DESEMPENADO	M2	177,25	R\$ 80,00	R\$ 14.180,00
12.02.036	REVESTIMENTO COM AZULEJOS RETIFICADOS LISOS BRANCO BRILHANTE	M2	177,25	R\$ 250,00	R\$ 44.312,50
13.01.017	ARGAMASSA DE REGULARIZACAO CIM/AREIA 1:3 ESP=2,50CM	M2	51,41	R\$ 80,00	R\$ 4.112,80
13.02.069	PORCELANATO ESMALTADO	M2	51,41	R\$ 220,00	R\$ 11.310,20
13.02.023	BORRACHA COLADA - PISO TATIL DIRECIONAL	M2	23,25	R\$ 110,00	R\$ 2.557,50
13.06.082	SO-22 SOLEIRA DE GRANITO EM NIVEL 1 PEÇA (L= 14 A 17CM)	M	35	R\$ 180,00	R\$ 6.300,00
13.06.074	SO-14 SOLEIRA RAMPADA DESNIVEL ATE 2CM (CIMENTADO / ALVENARIA 15,5CM)	M	18	R\$ 180,00	R\$ 3.240,00
				SUB-TOTAL 5	R\$ 91.330,50
6.	LOUÇAS E METAIS SANITÁRIOS				
08.16.090	BR-02 LAVATORIO PARA SANITARIO ACESSIVEL	CJ	6	R\$ 400,00	R\$ 2.400,00
08.17.041	CHUVEIRO ELETRICO COM RESISTENCIA BLINDADA	UN	6	R\$ 800,00	R\$ 4.800,00
08.16.089	BR-01 BACIA P/ SANITARIO ACESSIVEL	CJ	6	R\$ 400,00	R\$ 2.400,00
08.10.011	CAIXA SIFONADA DE PVC DN 150X185X75MM C/GRELHA PVC CROMADO	UN	6	R\$ 1.200,00	R\$ 7.200,00
30.01.010	BARRA DE APOIO RETA, PARA PESSOAS COM MOBILIDADE REDUZIDA, EM TUBO DE AÇO INOXIDÁVEL DE 1 1/2'	M	21	R\$ 220,00	R\$ 4.620,00
30.01.020	BARRA DE APOIO RETA, PARA PESSOAS COM MOBILIDADE REDUZIDA, EM TUBO DE AÇO INOXIDÁVEL DE 1 1/2' X 500 MM	UN	12	R\$ 220,00	R\$ 2.640,00
30.01.030	BARRA DE APOIO RETA, PARA PESSOAS COM MOBILIDADE REDUZIDA, EM TUBO DE AÇO INOXIDÁVEL DE 1 1/2' X 800 MM	UN	18	R\$ 220,00	R\$ 3.960,0
30.01.061	BARRA DE APOIO LATERAL PARA LAVATÓRIO, PARA PESSOAS COM MOBILIDADE REDUZIDA, EM TUBO DE AÇO INOXIDÁVEL DE 1.1/4", COMPRIMENTO 25 A 30 CM	UN	12	R\$ 220,00	R\$ 2.640,00
30.08.030	ASSENTO ARTICULADO PARA BANHO, EM ALUMÍNIO COM PINTURA EPÓXI DE 700 X 450 MM	UN	6	R\$ 300,00	R\$ 1.800,00
				SUB-TOTAL 6	R\$ 32.460,00
7.0	PINTURA INTERNA				



15.02.026	TINTA LATEX STANDARD COM MASSA NIVELADORA	M2	66	R\$ 40,00	R\$ 2.640,00
15.03.011	ESMALTE COM MASSA NIVELADORA EM ESQUADRIAS DE MADEIRA	M2	264	R\$ 40,00	R\$10.560,00
				SUB -TOTAL 7	R\$ 13.200,00
8.0	SERVIÇOS COMPLEMENTARES				
16.11.005	LIMPEZA DA OBRA	M2	2.502,00	R\$ 19,90	R\$ 49.789,80
30.14.040	PLATAFORMA PARA ELEVAÇÃO ATÉ 2,00METROS, NAS DIMENSÕES DE PROJETO, CAPACIDADE DE 250KG	UN	1	R\$ 30.000,00	R\$ 30.000,00
16.80.097	CAÇAMBA DE 4M3 PARA RETIRADA DE ENTULHO	UN	24	R\$ 400,00	R\$ 9.600,00
				SUB -TOTAL 8	R\$ 89.389,80
				VALOR TOTAL GERAL	R\$ 613.065,96
				% BDI	30%
				VALOR TOTAL GERAL COM BDI	R\$ 796.985,75

ANEXO II
TERMO DE REFERÊNCIA

1 – INTRODUÇÃO

Este documento tem por objetivo complementar as informações constantes, apresentando a descrição dos sistemas previstos, especificações, parâmetros de dimensionamento, as normas técnicas correspondentes e a especificação dos produtos utilizados.

Esse documento possui caráter geral e seus critérios devem prevalecer sempre. Qualquer mudança na elaboração das bases de projeto ou qualquer outra fase posterior, que entre em conflito com os requisitos aqui relacionados, deve ser submetida à aprovação da Engenharia Predial do CSSBC.

2 – CONSIDERAÇÕES

Os projetos executivos se necessários, serão desenvolvidos pela Contratante por equipe de profissionais específicos de cada área envolvida (Engenheiro Civil, Engenheiro Eletricista, Engenheiro Mecânico e Arquiteto), os quais se utilizarão das normas da ABNT e de outras pertinentes.

Os projetos executivos deverão ser aprovados pela Engenharia Predial do CSSBC antes da sua efetiva implantação.

Todos os serviços a serem executados deverão obedecer rigorosamente às normas técnicas da ABNT NBR 9050 e outras pertinentes e cabíveis, adotando-se sempre o critério mais rigoroso e seguro.

3 – CRITÉRIOS GERAIS DE EXECUÇÃO

A CONTRATADA deverá seguir as seguintes orientações abaixo descritas:

- Com relação a quaisquer partes dos serviços, se apenas uma parte estiver desenhada ou detalhada, assim deverá ser considerado para continuar através de todas as áreas locais semelhantes, a menos que indicado ou anotado diferentemente;
- Para os serviços de execução das instalações constantes do projeto e descrito nos respectivos memoriais, a CONTRATADA se obriga a seguir as normas oficiais vigentes, bem como as práticas usuais consagradas para uma perfeita execução dos serviços;
- Os materiais a serem empregados nesta obra serão novos e comprovadamente de primeira qualidade, COM a aprovação da Engenharia Predial do CSSBC.

4- ESCOPO DOS SERVIÇOS

A obra a ser executado consiste na adequação e adaptação de espaço existente à acessibilidade.

A CONTRATADA deverá estar com a documentação necessária para a atividade em dia e caso algum órgão fiscalizador exija a apresentação desta, a contratada deverá disponibilizar de imediato. O não cumprimento deste item acarretará no bloqueio das atividades contratadas imediatamente.



A CONTRATADA ficará responsável pela proteção, isolamento da área terrestre adjacentes à face a ser reparada com auxílio de fita zebreada, os jardins deverão ser protegidos, bem como o piso no interior do edifício com lonas plásticas e sinalizações das demais áreas. Deverá ser previsto isolamento para que possa preservar os bens e a segurança dos usuários.

A CONTRATADA ficará responsável por qualquer dano ou interferência ao patrimônio podendo ser em revestimentos, piso, parede, louças ou metais já instalados ou em quaisquer que sejam o componente nas áreas de intervenções. Na ocorrência, o item deve ser reparado, substituído e até mesmo trocado por igual objeto.

A CONTRATADA ficará responsável, pelo fornecimento de Anotação de Responsabilidade Técnica (ART) ou Registro de Responsabilidade Técnica referente a obra em questão.

A CONTRATADA ficará responsável pelo fornecimento da mão-de-obra necessária para a montagem, desmontagem, empilhamento das peças e traslado interno na obra.

A CONTRATADA ficará responsável pelo fornecimento e instalação de corrimão tubular constituído por: tubo de aço galvanizado com diâmetro de 1 1/2; suporte em chapa de ferro galvanizado, suporte de fixação em chapa de ferro galvanizado com espessura de 1/8 e diâmetro de 70 mm, com parafusos auto-atarrachantes, em elementos de concreto; ou grapa tipo rabo de andorinha, para fixação em alvenarias em geral; ou solda, para a fixação em elementos metálicos; materiais acessórios e a mão de obra necessária para o chumbamento das grapas, ou fixação das rosetas, ou soldagem do corrimão. O item remunera também o fornecimento de materiais e mão de obra necessários para: aplicação em uma demão de galvanização a frio, nos pontos de solda e / ou corte dos componentes metálicos, conforme recomendações do fabricante; referência comercial Glaco Zink fabricação Glasurit, ou C.R.Z. fabricação Quimatic ou equivalente. Não remunera a sinalização tátil.

A CONTRATADA ficará responsável pelo fornecimento e instalação de barra de apoio tipo reta, para pessoas com mobilidade reduzida, em tubo de aço inoxidável AISI 304, liga 18,8, diâmetro nominal de 1 1/2, comprimento de 500 mm, com resistência mínima ao esforço, em qualquer sentido, de 1,5 kN; flanges nas extremidades e parafusos para fixação, em aço inoxidável; tubo e flanges com acabamento escovado ou polido fosco; acessórios e a mão de obra necessária para a instalação completa da barra, atendendo às exigências da norma NBR 9050.

A CONTRATADA ficará responsável pelo fornecimento e instalação de barra de apoio em ângulo de 90 graus, para pessoas com mobilidade reduzida, em tubo de aço inoxidável AISI 304, liga 18,8, diâmetro nominal de 1 1/2, comprimento de 800 x 800 mm; com resistência mínima ao esforço, em qualquer sentido, de 1,5 kN; flanges nas extremidades e parafusos para fixação, em aço inoxidável; tubo e flanges com acabamento escovado ou polido fosco; acessórios e a mão de obra necessária para a instalação completa da barra, atendendo às exigências da norma NBR 9050.

A CONTRATADA ficará responsável pelo fornecimento de barra de apoio lateral para lavatório, para pessoas com mobilidade reduzida, em tubo de aço inoxidável AISI 304, diâmetro nominal de 1 1/4, comprimento de 25 a 30 cm, com resistência mínima ao esforço em qualquer sentido de 1,5 kN; flanges nas extremidades e parafusos para fixação, em aço inoxidável; tubo e flanges com acabamento escovado, ou polido fosco; acessórios e a mão de obra necessária para a instalação completa da barra, atendendo às exigências da norma NBR 9050.

A CONTRATADA ficará responsável pelo fornecimento e instalação de tampa em chapa de segurança xadrez em aço galvanizado a fogo, da Permetal, ou equivalente, tipo antiderrapante na espessura de 1/4 e peso de 50 kg / m², com furos para fixação por meio de parafusos; cantoneira em aço ASTM-A 36 de 1 x 1x 1/8, com grapas de ferro, soldadas; materiais acessórios e a mão de obra necessária para a instalação da cantoneira e da tampa Adequações em desníveis das unidades.



A CONTRATADA ficará responsável pelo fornecimento, execução e instalação de rampa de acessibilidade removível em chapa de aço. Trata-se de item completo de rampa de acessibilidade telescópica, com altura ajustável de 7 até 20 cm, constituído por: placas quadradas com dimensões variáveis de 60 x 60 cm até 62,5 x 62,5 cm conforme o fabricante, confeccionadas a partir de um sanduíche de chapas de aço com tratamento anticorrosivo por meio de pintura epóxi antioxidante, preenchido com concreto celular leve; resistência mínima à carga concentrada de 454 kg; resistência mínima à carga estática uniforme mínima de 1.345 kg / m²; resistência à carga de impacto mínima de 45 kg; resistência mínima do suporte telescópico sem qualquer deformação de 4.800 kg; estrutura de sustentação por meio de suportes telescópicos com tratamento antiferruginoso à base de galvanização ou bi cromatização, base estampada de sustentação, Adequações em desníveis das unidades.

A CONTRATADA ficará responsável pelo fornecimento e aplicação de esmalte à base de água, acabamento fosco, ou semi-brilho, ou brilhante; uso geral para exteriores e interiores; referência comercial Sherwin Williams, Suvnil, Futura, Lukscolor ou equivalente; materiais acessórios e a mão de obra necessária para a execução dos serviços: de limpeza da superfície, conforme recomendações do fabricante; aplicação do esmalte, em várias demãos (2 ou 3 demãos), fundo para metais e madeira à base de água; sobre superfícies de metais, alumínio, galvanizados, madeira e alvenaria, conforme especificações do fabricante.

A CONTRATADA ficará responsável pelo fornecimento do material e a mão-de-obra necessários para a limpeza geral de pisos, paredes, vidros, áreas externas, bancadas, louças, metais, etc., inclusive varreção, removendo-se materiais excedentes e resíduos de sujeiras, deixando a obra pronta para a utilização.

A CONTRATADA ficará responsável pelo fornecimento do material e a mão-de-obra necessários para a adequação necessária, seguindo projeto desenvolvido, em áreas molhadas (banheiros), que precisem ser adaptados para atendimento a Normativa de acessibilidade. As especificações de materiais serão desenvolvidas e indicadas pela Infraestrutura. Visando contribuir para a empresa contratada ter base de referência na aquisição dos materiais.

A CONTRATADA ficará responsável por manter a obra permanentemente limpa. Durante todo o período de execução da obra deverão ser mantidos em perfeitas condições de tráfego os acessos à obra.

A CONTRATADA ficará responsável pela limpeza geral no término da obra, de modo que a obra fique em condições de imediata utilização.

A CONTRATADA ficará responsável, durante a execução da obra, por proceder a remoção periódica de quaisquer detritos (entulhos da obra) que venham acumular no recinto, bem como seu transporte e destinação, de acordo com as normas e legislações vigentes.

É de inteira responsabilidade da Contratada, dar solução adequada aos resíduos sólidos (lixo) da obra.

A CONTRATADA ficará responsável por um planejamento de etapas de obras e esse cronograma deverá ser aprovado pela coordenação de engenharia do CSSBC.



ANEXO III
ITENS DE MEDIÇÃO

As medições serão realizadas através dos itens referente a planilha quantitativa conforme critérios a seguir:

Item 04.50.001

Será medido pelo volume real demolido, medido no projeto, ou conforme levantamento cadastral, ou aferido antes da demolição(m³).

O item remunera o fornecimento da mão de obra necessária e ferramentas adequadas para a execução dos serviços de: desmonte, demolição, fragmentação de elementos em alvenaria de elevação ou elemento vazado, manualmente; a seleção e a acomodação manual do entulho em lotes. Normas técnicas: NBR 15112, NBR 15113 e NBR 15114.

Item 08.60.011

Será medido por unidade de aparelho sanitário retirado (un).

O item remunera a mão-de-obra para retirada de bacias sanitárias, lavatórios, mictórios, bidês, tanques e outros aparelhos sanitários, inclusive os acessórios; remunera também a limpeza, a seleção e a guarda do material reaproveitável.

Item 13.50.001

Será medido por área real de piso, parede ou teto apicoado, medida no projeto, ou conforme levantamento cadastral, ou aferida antes da demolição (m²).

O item remunera o fornecimento da mão-de-obra necessária e ferramentas adequadas para a execução dos serviços de: apicoamento, fragmentação de revestimentos em massa, em geral, de piso, ou parede, ou teto, manualmente; a seleção e a acomodação manual do entulho em lotes.

Normas técnicas: NBR 15112, NBR 15113 e NBR 15114.

Item 12.60.001

Será medido por área, na projeção horizontal, de bancada retirada (m²).

O item remunera o fornecimento da mão-de-obra necessária para a remoção completa de bancadas em geral, inclusive pertences e a guarda das peças aproveitáveis.

Item 14.60.001

Será medido pela área de vidro ou espelho retirado (m²).

O item remunera o fornecimento da mão-de-obra necessária para a retirada de vidro ou espelho de qualquer natureza, inclusive a raspagem da massa ou retirada de baguetes; remunera também a seleção e a guarda do material reaproveitável.

Item 16.80.097

Será medido por volume de entulho retirado e não misturado, aferido na caçamba (m³).



O item remunera o fornecimento dos serviços de carregamento manual de terra ou alvenaria ou concreto ou argamassa ou madeira ou papel ou plástico ou metal até a caçamba, remoção e transporte da caçamba até unidade de destinação final indicada pelo Município onde ocorrer a geração e retirada do entulho, ou área licenciada para tal finalidade pela Companhia de Tecnologia de Saneamento Ambiental (CETESB), e que atenda às exigências de legislação municipal, acondicionados em caçambas distintas, sem mistura de material, abrangendo:

a) A empresa ou prestadora dos serviços de remoção do entulho, resíduos provenientes da construção civil, deverá cumprir todas as exigências e determinações previstas na legislação:

Resolução nº 307, de 5 de julho de 2002 e suas alterações, pelo Conselho Nacional do Meio Ambiente (CONAMA), Decreto nº 37952, de 11 de maio de 1999, e normas;

b) Fornecimento de caçamba metálica de qualquer tamanho, na obra, remoção da mesma quando cheia, e a reposição por outra caçamba vazia, o transporte e o despejo na unidade de destinação final, independente da distância do local de despejo;

c) Fornecimento da mão de obra e recipientes adequados, necessários para o transporte manual, vertical ou horizontal, do material de entulho, até o local onde está situada a caçamba;

d) Proteção das áreas envolvidas, bem como o despejo e acomodação dos materiais na caçamba;

e) A mão de obra, os materiais acessórios e os equipamentos necessários ao carregamento, transporte e descarga deverão ser condizentes com a natureza dos serviços prestados.

f) Na retirada do entulho, a empresa executora dos serviços de coleta e transporte, deverá apresentar o Controle de Transporte de Resíduos (CTR) devidamente preenchido, contendo informações sobre o gerador, origem, quantidade e descrição dos resíduos e seu destino, unidade de disposição final, bem como o comprovante declarando a sua correta destinação;

g) Estão inclusos todos os impostos legais e despesas necessárias junto aos órgãos regulamentadores das atividades envolvidas.

Normas técnicas: NBR 15112, NBR 15113, NBR 15114 e Nota Técnica da NBR 10004/2004.

Item 04.01.042

Será medido por área de superfície executada, descontando-se todos os vãos (m²).

O item remunera o fornecimento de materiais e mão-de-obra necessária para a execução de alvenaria de vedação, para uso revestido, confeccionada em bloco cerâmico vazado para vedação de 14 x 19 x 39 cm; assentada com argamassa mista de cimento, cal hidratada e areia. Normas técnicas: NBR 15270-1.

Item 05.01.005 e 05.01.051

Será medido por unidade de porta instalada (un).

O item remunera o fornecimento da folha de porta em madeira sarrafeada revestida, nas duas faces, com laminado fenólico melamínico liso; batente e guarnições em cedrinho para acabamento em verniz, cera ou pintura; cimento, areia, acessórios e a mão de obra necessária para a montagem e fixação do batente, da folha e das guarnições nas duas faces.

Item 05.81.047

Será medido por conjunto de ferragem utilizado por porta instalada (cj).

O item remunera o fornecimento de conjunto completo de ferragem para porta externa de 1 folha composto por: 3 (três) dobradiças reforçadas em latão cromado; conjunto de fechadura de embutir

cromado com miolo cilíndrico, um par de maçanetas retangulares tipo alavanca e um par de espelhos retangulares, conjunto de fechadura de embutir cromada, um par de maçanetas retangulares tipo alavanca e um par de espelhos retangulares; referência comercial 725.01 / 40 CR da Pado, Papaiz ou equivalente. Remunera também o fornecimento de materiais acessórios e mão de obra necessária para a montagem e instalação completa da ferragem.

Item 05.60.001

Será medido por unidade retirada (un).

O item remunera o fornecimento de mão-de-obra necessária para a retirada de folha de esquadria em madeira, a seleção e a guarda das peças reaproveitáveis.

Item 05.60.005 e 05.60.010

Será medido pelo comprimento total de peças retiradas (m).

O item remunera o fornecimento de mão-de-obra necessária para a retirada de guarnições, molduras e peças lineares em madeira, fixadas; remunera também a seleção e a guarda das peças reaproveitáveis.

Item 06.03.101 e 06.03.109

Será medido pelo comprimento de corrimão duplo instalado (m).

O item remunera o fornecimento de corrimão duplo tubular constituído por: tubo de aço inoxidável AISI 304, diâmetro nominal de 1 1/2, espessura do tubo de 1,27 mm, montantes verticais em aço inoxidável AISI 304, diâmetro nominal de 2, espessura do tubo de 2,25 mm, espaçamento médio de 1,00 m; sem arestas vivas, permitindo boa empunhadura e deslizamento;

Tubo e flanges com acabamento escovado, inclusive acessórios; resistência mínima ao esforço em qualquer sentido de 1,5 kN, alturas de 90 cm e 70 cm do piso acabado até o extremo superior do tubo (geratriz superior). Remunera também o fornecimento de materiais acessórios e mão de obra para instalação do corrimão.

Item 24.03.340

Será medido pela área de tampa instalada (m²).

O item remunera o fornecimento de tampa em chapa de segurança xadrez em aço galvanizado a fogo, da Permetal, ou equivalente, tipo antiderrapante na espessura de 1/4 e peso de 50 kg / m², com furos para fixação por meio de parafusos; cantoneira em aço ASTM-A 36 de 1 x 1x 1/8, com grapas de ferro, soldadas; materiais acessórios e a mão de obra necessária para a instalação da cantoneira e da tampa.

Item 16.80.006

Será medido por área de gradil e portão instalado (m²).

O item remunera o fornecimento do gradil e portão, completo, sob medida, em perfis de alumínio natural; acessórios e a mão de obra necessária para a instalação completa do gradil e portão.

Item 12.04.004

Será medido pela área revestida com chapisco de traço 1:4, e espessura de 3 a 5mm, não se



descontando vãos de até 2,00 m² e não se considerando espaletas. Os vãos acima de 2,00 m² deverão ser deduzidos na totalidade e as espaletas desenvolvidas (m²).

O item remunera o fornecimento de cimento, areia, equipamentos e a mão-de-obra necessária para a execução do chapisco.

Item 12.04.006

Será medido pela área revestida com emboço, não se descontando vãos de até 2,00 m² e não se considerando espaletas. Os vãos acima de 2,00 m² deverão ser deduzidos na totalidade e as espaletas desenvolvidas (m²).

O item remunera o fornecimento de cal hidratada, areia, cimento e a mão-de-obra necessária para a execução do emboço comum sarrafeado.

Item 12.02.036 e 13.02.069

Será medido pela área revestida com placa cerâmica, descontando-se toda e qualquer interferência, acrescentando-se as áreas desenvolvidas por espaletas ou dobras (m²).

O item remunera o fornecimento de placa cerâmica esmaltada de primeira qualidade (classe A ou classe extra), indicada para áreas internas, com as seguintes características:

- a) Referência comercial: Formigres, Angra, Savane ou equivalente;
- b) Absorção de água: 6% < Abs < 10%, grupo BIIb classificação Semiporoso (alta absorção, resistência mecânica baixa);
- c) Resistência à abrasão superficial: classe de abrasão 5 (PEI-5);
- d) Resistência ao manchamento: classe de limpabilidade 5 (máxima facilidade de remoção de mancha);
- e) Resistência química: classe B (média resistência química a produtos domésticos e de piscinas);
- f) Carga de ruptura > 500 N;
- g) Resistência ao risco (escala Mohs): > 5;
- h) Resistente a gretagem;
- i) Resistente ao choque térmico;
- j) Coeficiente de atrito: < 0,40 (classe de atrito 1); Remunera também o fornecimento de argamassa colante industrializada tipo AC-I, a mão de obra necessária para a execução dos serviços de limpeza e preparo da superfície de assentamento, preparo e aplicação da argamassa colante industrializada, e o assentamento das peças conforme exigências das normas e recomendações dos fabricantes. Não remunera os serviços de regularização da superfície e de rejuntamento. Normas técnicas: NBR 9817, NBR 13816, NBR13817, NBR 13818 e NBR 14081-1.

Item 13.02.023

Será medido por comprimento de faixa de sinalização pintada (m).

O item remunera o fornecimento de tinta acrílica fosca de grande desempenho para pisos, nas cores azul, verde, cinza, vermelho, preto, branco ou amarelo; referência comercial Interlight, fabricação Indutil ou equivalente, com a adição de microesferas de vidro Extra Premix (tipo I-B), fabricação Vimaster ou equivalente, conforme especificações do fabricante, que confere um acabamento microtexturizado e antiderrapante com refletorização. Remunera também materiais acessórios e a mão de obra necessária para preparo do pavimento de concreto e a aplicação da tinta em faixas com até 3 cm de largura.

Item 13.06.082 e 13.06.074

Será medido pelo comprimento de soleira e/ou peitoril revestidos com granito (m).

O item remunera o fornecimento de materiais e a mão de obra necessária para execução do revestimento de peitoril e/ou soleira com granito na espessura de 2 cm e largura até 20 cm; assentamento com argamassa colante industrializada; acabamento polido, nas cores: cinza Andorinha, cinza Corumbá, Santa Cecília, verde Ubatuba ou branco Dallas. Não remunera o preparo prévio da superfície.

Item 08.16.090

Será medido por unidade de lavatório instalado (un).

O item remunera o fornecimento e a instalação do lavatório de louça para canto, sem coluna para pessoa com mobilidade reduzida; referência comercial L 76 coleção Master da Deca ou equivalente; sifão cromado de 1 x 1 1/2; tubo de ligação cromado com canopla; válvula metálica de 1 para ligação ao sifão, um par de parafusos com bucha para fixação do lavatório; materiais acessórios necessários para sua instalação e ligação à rede de esgoto.

Item 08.17.041

Será medido por unidade de chuveiro instalado (un).

O item remunera o fornecimento e instalação do chuveiro elétrico com potência de 6.500 W para 220 V, com resistência blindada; referência comercial ducha 4 estações da Hydra ou equivalente.

Remunera também materiais de vedação necessário para sua instalação, ligação às redes elétrica e de água.

Item 08.16.089

O item remunera o fornecimento da bacia sifonada de louça com as características: funcionamento do sifonamento com volume de descarga reduzido - 6 litros (categoria V.D.R.), e com todos os requisitos exigidos pelo Programa Brasileiro de Qualidade e Produtividade do Habitat (PBQP-H), referência Bacia Sanitária Celite, ou Incepa, fabricação Roca Brasil Ltda., ou Bacia Sanitária Icasa, fabricação Icasa Indústria Cerâmica Andradense S/A, ou Bacia Sanitária Deca, fabricação Duratex S/A, ou equivalente de mercado desde que qualificada como em conformidade com todos os requisitos considerados: volume de água consumido por descarga, análise visual, análise dimensional, remoção de esferas, remoção de mídia composta, lavagem de parede, remoção de grânulos, reposição do fecho hídrico, respingos de água, e transporte de sólidos.

Remunera também: bolsa de borracha; anel de borracha de expansão de 4; tubo de ligação com canopla, parafusos niquelados; massa de vidro para fixação e assentamento da base; materiais acessórios e a mão-de-obra necessária para a instalação e ligação às redes de água e esgoto.

Item 08.10.011

Será medido por unidade de caixa sifonada instalada (un).

O item remunera o fornecimento de materiais, equipamentos e a mão de obra necessária para instalação de caixa sifonada de piso, em polipropileno de alta resistência PP, preto, DN=125mm, uma saída de 63mm; nas conexões deverão estar gravadas a marca do fabricante e os diâmetros, referência Duratop da Tecnofluidos ou equivalente.

Item 30.01.010

Será medido pelo comprimento total de barra de apoio instalada, incluindo os trechos com deflexão a 90 graus (m).

O item remunera o fornecimento de barra de apoio reta, para pessoas com mobilidade reduzida, em tubo de aço inoxidável AISI 304, liga 18,8, diâmetro nominal de 1 1/2, em qualquer comprimento; com resistência mínima ao esforço, em qualquer sentido, de 1,5 kN; flanges nas extremidades e parafusos para fixação, em aço inoxidável; tubo e flanges com acabamento escovado ou polido fosco; acessórios e a mão de obra necessária para a instalação completa da barra, atendendo às exigências da norma NBR 9050.

Item 30.01.020

Será medido por unidade instalada (un).

O item remunera o fornecimento de barra de apoio tipo reta, para pessoas com mobilidade reduzida, em tubo de aço inoxidável AISI 304, liga 18,8, diâmetro nominal de 1 1/2, comprimento de 500 mm, com resistência mínima ao esforço, em qualquer sentido, de 1,5 kN; flanges nas extremidades e parafusos para fixação, em aço inoxidável; tubo e flanges com acabamento escovado ou polido fosco; acessórios e a mão de obra necessária para a instalação completa da barra, atendendo às exigências da norma NBR 9050.

Item 30.01.030

Será medido por unidade instalada (un).

O item remunera o fornecimento de barra de apoio tipo reta, para pessoas com mobilidade reduzida, em tubo de aço inoxidável AISI 304, liga 18,8, diâmetro nominal de 1 1/2, comprimento de 800 mm; com resistência mínima ao esforço, em qualquer sentido, de 1,5 kN; flanges nas extremidades e parafusos para fixação, em aço inoxidável; tubo e flanges com acabamento escovado ou polido fosco; acessórios e a mão de obra necessária para a instalação completa da barra, atendendo às exigências da norma NBR 9050.

Item 30.01.061

Será medido por unidade instalada (un).

O item remunera o fornecimento de barra de apoio lateral para lavatório, para pessoas com mobilidade reduzida, em tubo de aço inoxidável AISI 304, diâmetro nominal de 1 1/4, comprimento de 25 a 30 cm, com resistência mínima ao esforço em qualquer sentido de 1,5 kN; flanges nas extremidades e parafusos para fixação, em aço inoxidável; tubo e flanges com acabamento escovado, ou polido fosco; acessórios e a mão de obra necessária para a instalação completa da barra, atendendo às exigências da norma NBR 9050.

Item 30.08.030

Será medido por unidade de assento instalado (un).

O item remunera o fornecimento de assento tipo banco articulável, em liga de alumínio com acabamento em pintura epóxi, com profundidade mínima de 0,45 m, altura de instalação 0,46 m do piso acabado e comprimento mínimo de 0,70 m e capaz de suportar um esforço mínimo de 1,5 kN, constituído por: estrutura articulada de fixação à parede, com movimento para cima e assento ripado. Remunera também os materiais, acessórios e mão de obra necessária para fixar o assento articulado. Norma técnica: NBR 9050.

Item 15.02.026

Será medido pela área de superfície preparada e pintada, não se descontando vãos de até 2,00 m² e não se considerando espaletas, filetes ou molduras. Os vãos acima de 2,00 m² deverão ser deduzidos na totalidade e as espaletas, filetes ou molduras desenvolvidas (m²).

O item remunera o fornecimento de tinta pintura látex standard à base de emulsão acrílica modificada, acabamento fosco aveludado, resistente ao mofo, sol, chuva e maresia; referência comercial Coralmur fabricação Coral ou equivalente. Remunera também materiais acessórios e mão de obra necessária para a execução dos serviços de: limpeza da superfície, lixamento, remoção do pó e aplicação do selador, conforme recomendações do fabricante; aplicação da tinta, em várias demãos (2 ou 3 demãos), conforme especificações do fabricante, sobre superfície revestida com massa.

Item 15.03.011

Será medido pela área de superfície preparada e pintada, não descontando vãos de até 2,00 m² e não se considerando espaletas, filetes ou molduras. Os vãos acima de 2,00 m² deverão ser deduzidos na totalidade e as espaletas, filetes ou molduras desenvolvidas (m²).

O item remunera o fornecimento de esmalte à base em água, acabamento fosco, ou semi brilho, acetinado ou brilhante; para uso exterior e interior; referência comercial Coralit Zero da Coral, Futura Premium, Suvinil Premium, Metalatex Eco, Sherwin Williams ou equivalente; materiais acessórios e a mão de obra necessária para a execução dos serviços: de limpeza da superfície, lixamento, remoção do pó e aplicação do esmalte em várias demãos (2 ou 3 demãos), conforme recomendações do fabricante, aplicação do fundo para madeira à base em água, sobre superfícies alvenaria, conforme especificações do fabricante

Item 16.11.005

Será medido pela área, na projeção horizontal, de obra limpa (m²).

O item remunera o fornecimento do material e a mão-de-obra necessários para a limpeza geral de pisos, paredes, vidros, áreas externas, bancadas, louças, metais, etc., inclusive varrição, removendo-se materiais excedentes e resíduos de sujeiras, deixando a obra pronta para a utilização.

Item 30.14.040

Será medido pelo equipamento completo instalado (unidade)

O item remunera o fornecimento do material e a mão-de-obra de plataforma elevatória para vão até 2,00m, com capacidade de carga máxima estimado em 250kg. Seguindo NBR 9050 e dimensões de projeto para enquadramento à atendimento a normativa.

OBSERVAÇÕES:

1. As marcas dos produtos a serem empregados na obra deverão ter aprovação prévia da fiscalização/Engenharia;
2. Deverão ser mantidos os padrões vigentes de acabamento do local, caso contrário, deve ser apresentada as amostras de materiais de acabamento como: tintas e revestimentos ou qualquer item que possa mudar as características do local.

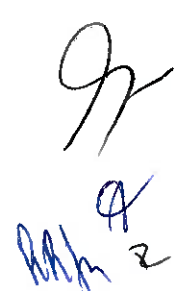



ANEXO IV
PROJETOS DE ADEQUAÇÃO

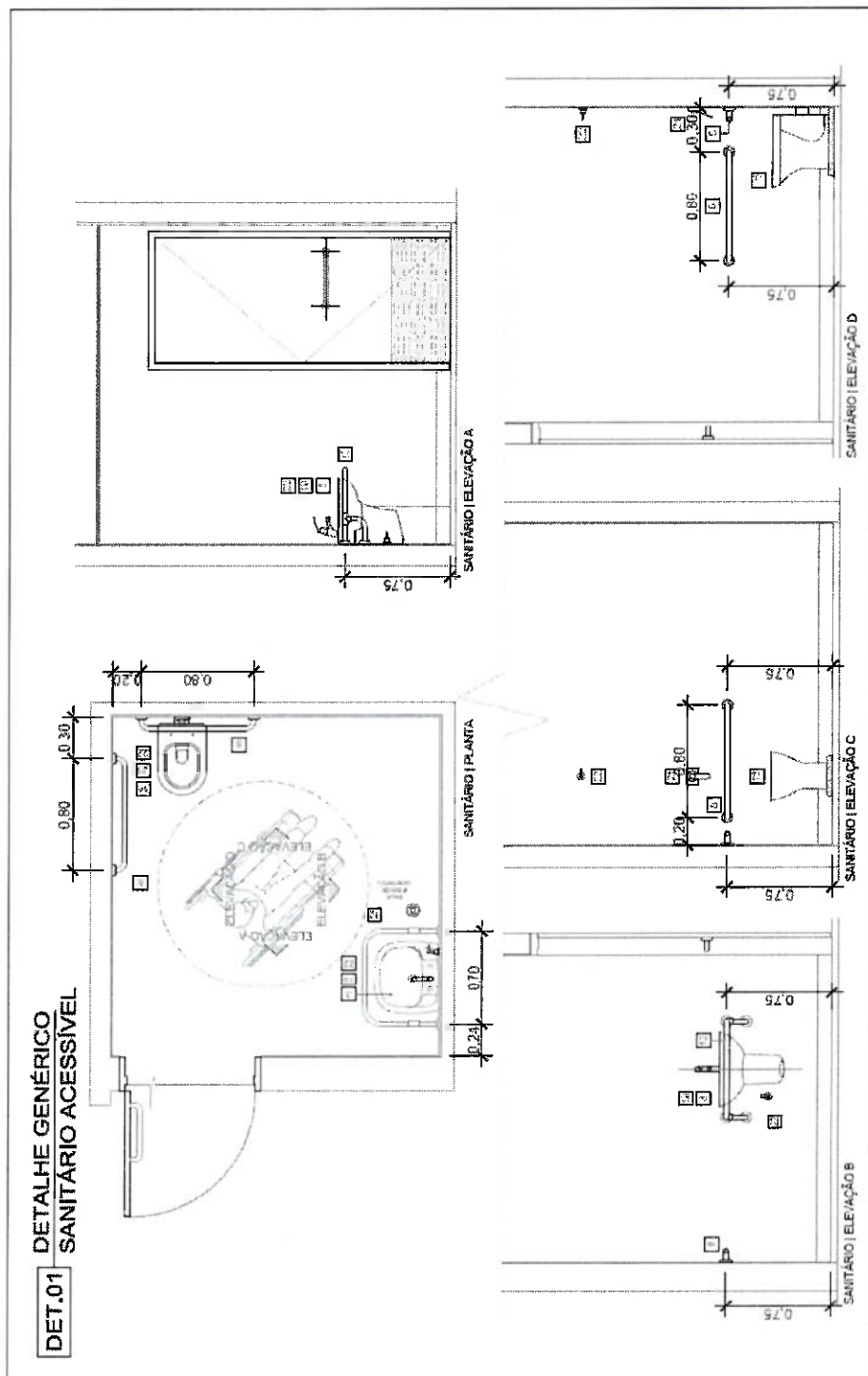



DETALHE GÊNÉRICO
TIPOS DE CORRIMÃO

DET.02

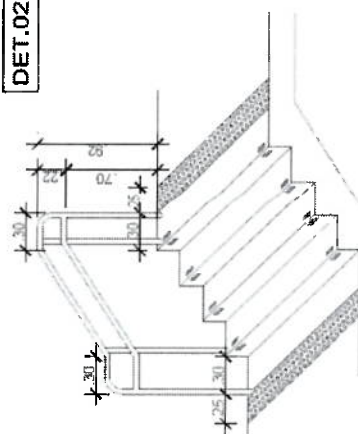

DETALHE - CORRIMÃOS (FIXADO AO PISO)

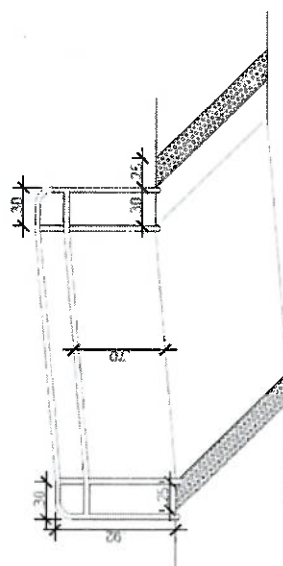

DETALHE - CORRIMÃOS (FIXADO AO PISO)

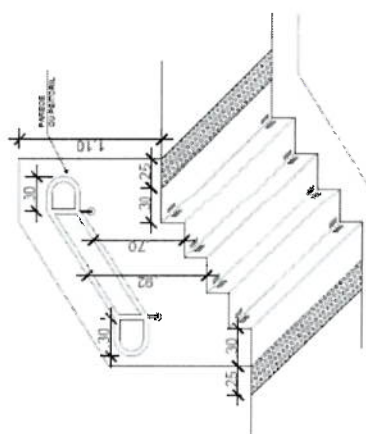

DETALHE - CORRIMÃOS EM ESCADA (FIXADO AO PEITORIL/PAREDE)

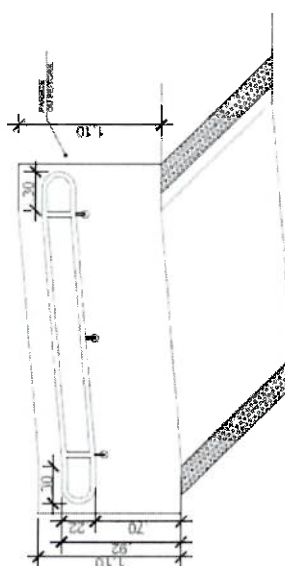

DETALHE - CORRIMÃOS EM RAMPA (FIXADO AO PEITORIL/PAREDE)

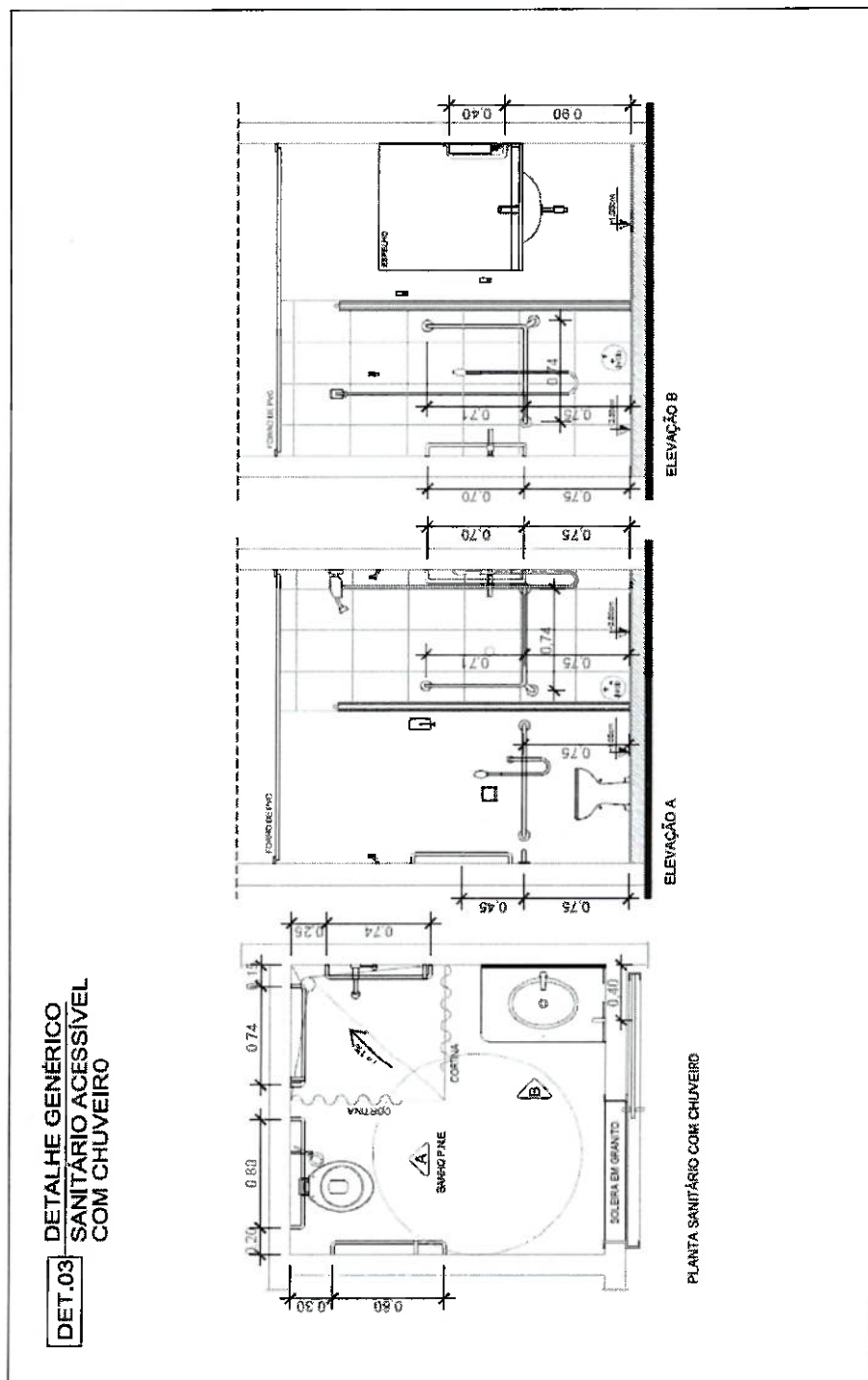

[Handwritten signature]

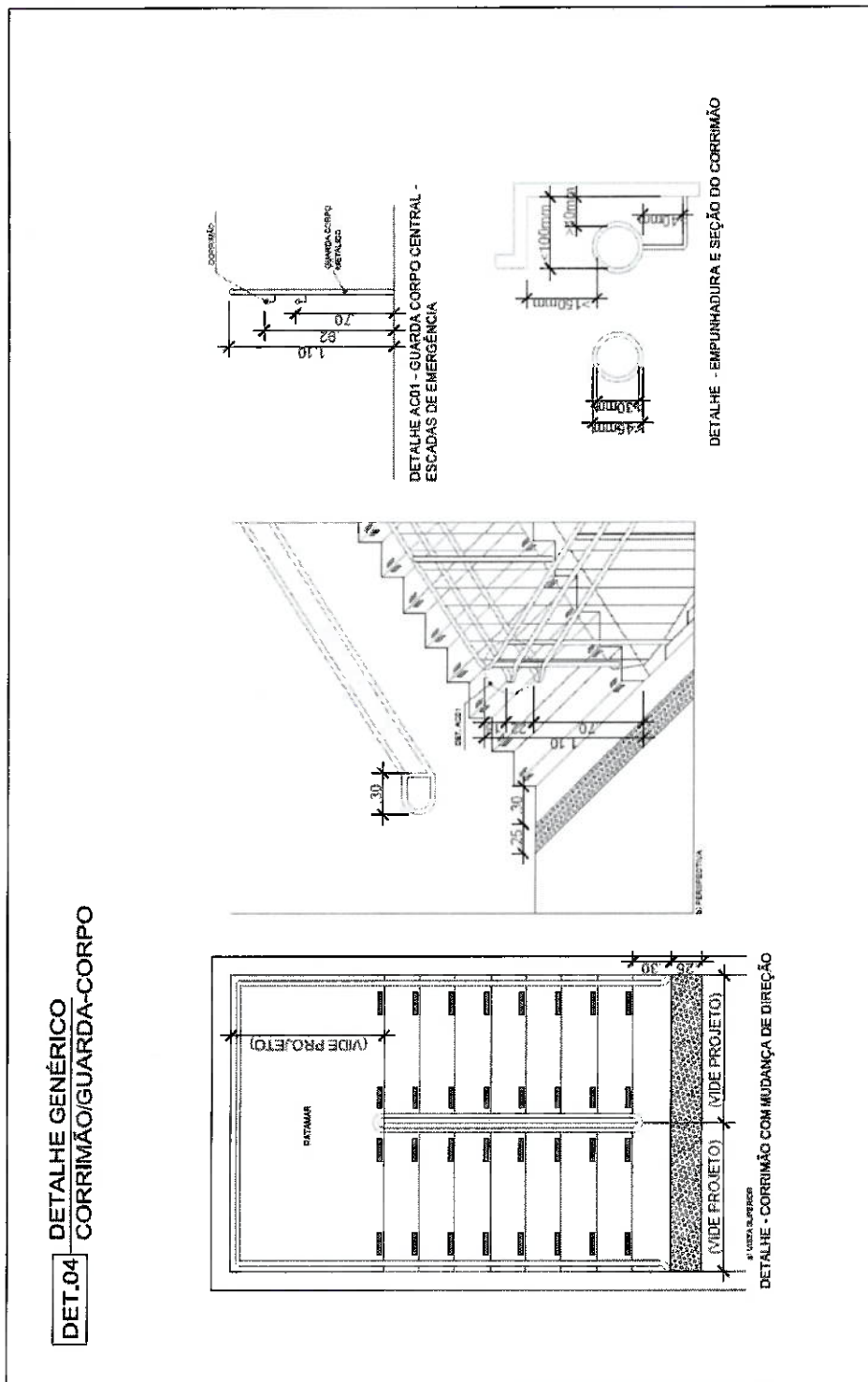

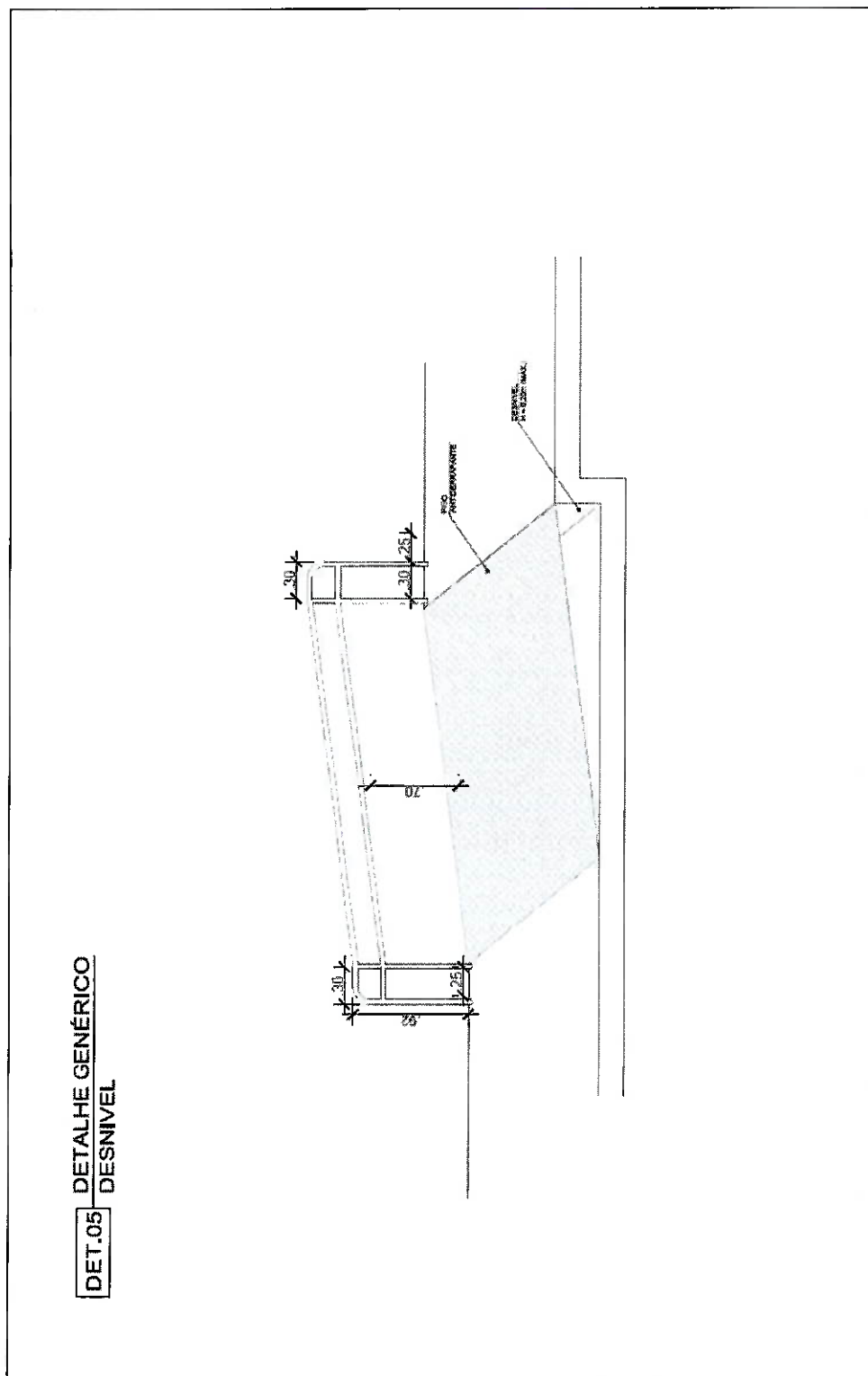

Handwritten signature and initials.

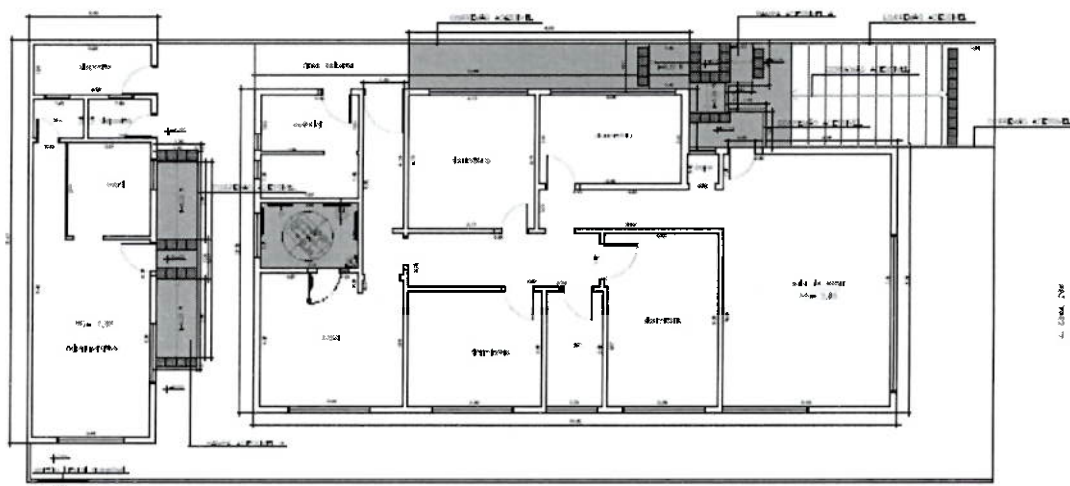
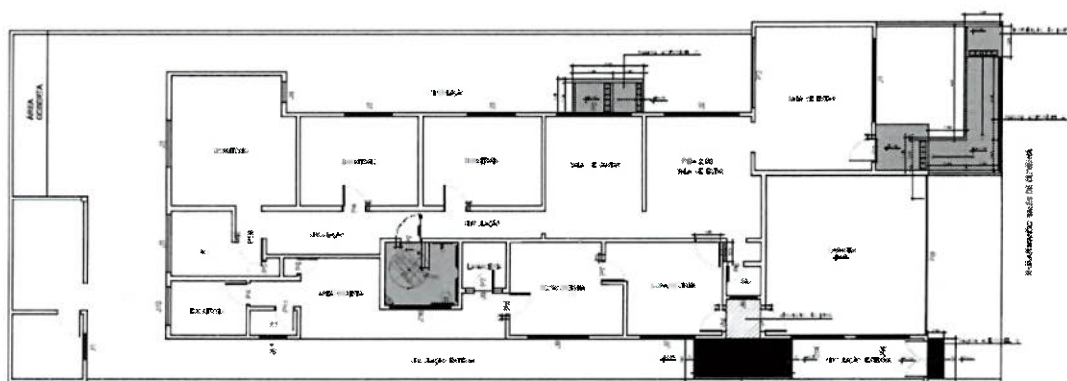
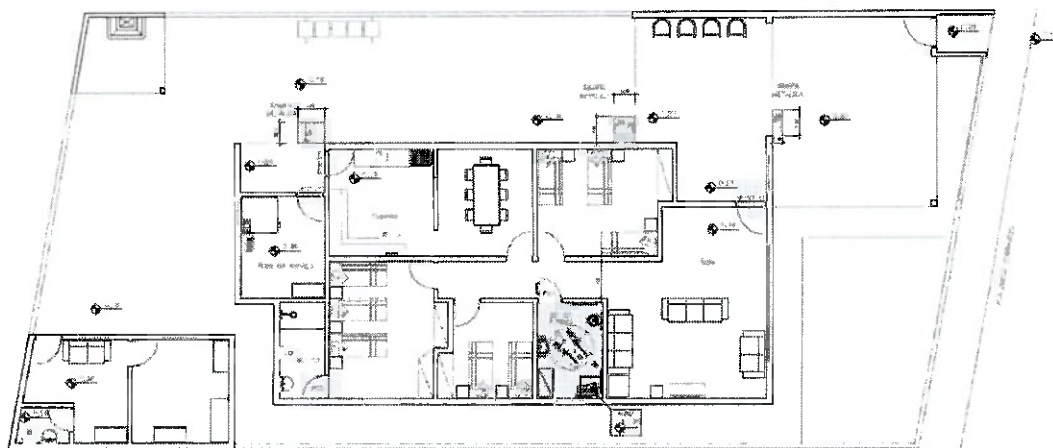

[Handwritten signature]
[Handwritten initials]

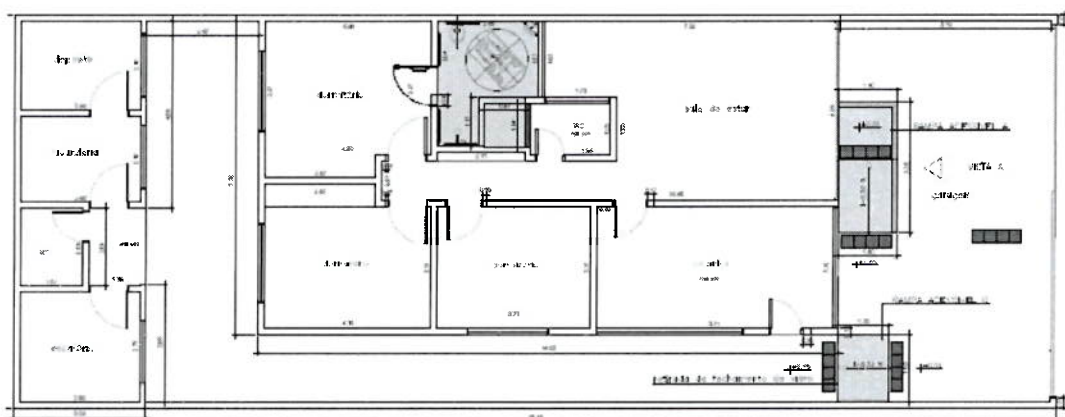
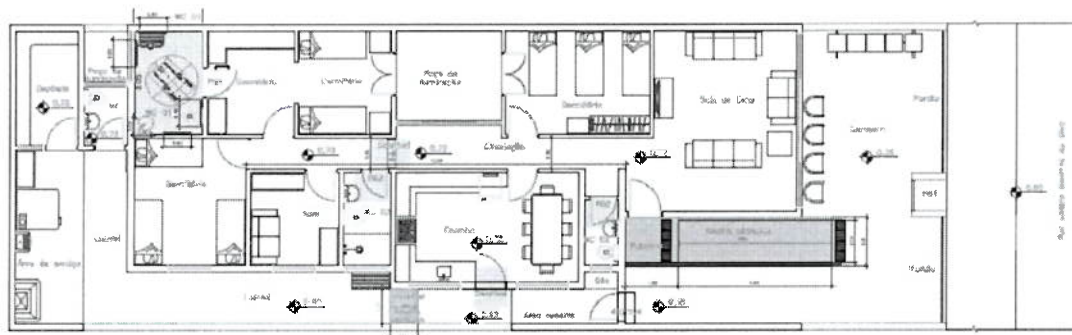
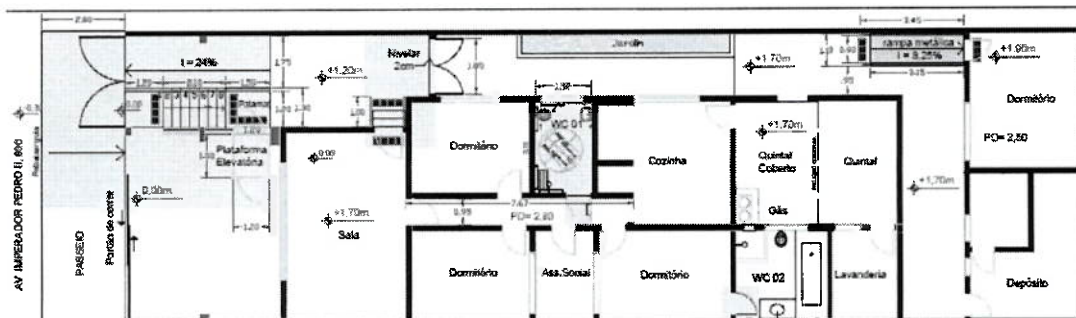

ANEXO V –
CONTRATO DE PRESTAÇÃO DE SERVIÇO Nº080/2024 - PROCESSO Nº 081/2024
DA PROTEÇÃO DE DADOS

1.1. Quando utilizados neste Contrato os seguintes termos, no singular ou no plural, terão o significado atribuído a eles abaixo, exceto se expressamente indicado ou acordado entre as Partes de outra forma:

Dado(s) Pessoal(ais)” significa qualquer informação que identifique ou possa identificar uma pessoa física, como, por exemplo, nome, CPF, endereço, e-mail, número de IP, número de conta corrente, dentre outras.

“Dado(s) Pessoal(ais) Sensível(eis)” significa qualquer informação que revele, ou qualquer tratamento que venha revelar, em relação a uma pessoa física, sua origem racial ou étnica, convicção religiosa, opinião política, filiação a sindicato ou a Organização de caráter religioso, filosófico ou político, dados referentes a saúde ou a vida sexual, dado genético ou biométrico, quando vinculado a uma pessoa natural.

“Titular(es)” significa qualquer pessoa física identificada ou que possa vir a ser identificada a partir dos Dados Pessoais.

“Tratamento” significa toda e qualquer atividade realizada com os Dados Pessoais, incluindo (mas não se limitando à/ao), coleta, armazenamento, compartilhamento, destruição, agregação, dentre outros.

“Violação de Dados” significa um incidente de segurança não autorizado que provoque (i) destruição, (ii) perda, (iii) alteração, (iv) divulgação ou (v) acesso accidental ou ilegal a Dados Pessoais.

LEGISLAÇÃO DE Proteção de Dados: significa qualquer lei sobre privacidade e proteção a dados, incluindo a Lei Geral de Proteção de Dados Pessoais (LGPD), à(s) qual(is) a CONTRATADA esteja sujeita em conexão com o Contrato (incluindo, sem limitação, e a título de exemplo, interpretações, decisões, acordos ou diretrizes de qualquer autoridade governamental);

LGPD: significa a Lei Geral de Proteção de Dados, Lei 13.709 de 14 de agosto de 2018, assim como suas eventuais alterações, regulamentações ou substituições.

Todos os demais termos não definidos neste Contrato que possuem definição na Lei Geral de Proteção de Dados (Lei Federal nº 13.709/2018) serão compreendidos como ali descritos.

1.2. As Partes, neste ato, se comprometem a cumprir toda a legislação aplicável sobre a segurança da informação, privacidade e proteção de dados, inclusive (sempre e quando aplicáveis) a Constituição Federal, o Código de Defesa do Consumidor, o Código Civil, o Marco Civil da Internet (Lei Federal nº 12.965/2014), seu decreto regulamentar (Decreto 8.771/2016), a Lei Geral de Proteção de Dados (Lei Federal nº 13.709/2018) (LGPD), e as demais normas setoriais ou gerais sobre o tema, se comprometendo a tratar os dados pessoais e sensíveis (“Dados”) de acordo com as melhores práticas de proteção de dados utilizadas no mercado, se comprometendo a:

(i) Atender eventuais solicitações de autoridades brasileiras, incluindo a Autoridade Nacional de Proteção de Dados (“ANPD”);

(ii) Respeitar, no Tratamento de Dados, os princípios descritos no artigo 6º da LGPD, disponibilizando aos Titulares todas as informações obrigatórias previstas na LGPD e nas demais legislações aplicáveis;

(iii) Manter um programa de segurança da informação apropriado, razoável e por escrito, que inclua medidas físicas, técnicas e organizacionais proporcionais à natureza do dado pessoal tratado sob este Contrato, medidas que correspondam ou superem padrões e boas práticas industriais e que sejam adequadas a prevenir a Violação de Dados Pessoais;

(iv) As Partes cumprirão a Legislação de Proteção de Dados que tenha conexão com este Contrato;





(v) Não reter quaisquer Dados por período superior ao necessário para o cumprimento das suas obrigações ou para cumprimento de prazo fixado em lei específica, salvaguardas e hipóteses em sentido contrário;
(vi) Respeitar os direitos dos Titulares previstos na LGPD, e responder às solicitações dos Titulares;

(vii) Manter registro dos Tratamentos realizados e

(viii) Notificar, quando exigido pela legislação, as autoridades competentes e os Titulares sobre eventual a Violação de Dados, nos termos do artigo 48 da LGPD.

1.3. As Partes declaram que têm compromisso com a privacidade de seus clientes, parceiros e empregados, sendo sua atuação guiada pelos seguintes princípios: (a) limitação de uso de dados pessoais ao extremamente necessário para atender aos propósitos empresariais; (b) acesso aos dados pessoais apenas por pessoas imprescindíveis e eliminação de dados quando não mais necessários; (c) cuidado adicional no tratamento de dados pessoais sensíveis; (d) transparência com clientes, parceiros e empregados; (e) segurança dos dados pessoais.

1.4. A parte prejudicada terá o direito de ser reembolsada pela parte infratora por quaisquer perdas, danos, multas, custos ou despesas (incluindo despesas e desembolsos legais) incorridos pela parte prejudicada e que resultem de uma Violação de Dados Pessoais, falha na adoção de medidas de segurança exigidas pelo artigo 46 da LGPD ou da violação de algum item desta cláusula em relação a quaisquer dados pessoais tratados em conexão com o Contrato, e que tais valores serão considerados perdas diretas e serão devidos pela parte infratora à parte prejudicada, mediante comprovação.

São Bernardo do Campo, 14 de novembro de 2024.

AGNES MELLO FARIAS FERRARI
CPF: 083.923.878-99
Diretora Geral

JOSÉ RAMDE UCHÔA JARDIM
CPF: 012.149.808-56
Diretor Administrativo e Financeiro

FUABC - COMPLEXO DE SAÚDE SÃO BERNARDO DO CAMPO

RODRIGO DA CONCEIÇÃO LYRA
Sócio
RAVER EMPREITEIRA LTDA



ANEXO VI
REQUISITOS BÁSICOS DE ENGENHARIA DE SEGURANÇA E MEDICINA DO TRABALHO

1. INTRODUÇÃO

O presente anexo tem por objetivo determinar parâmetros de Engenharia de Segurança e Medicina do Trabalho com relação à prestação de serviços pela empresa CONTRATADA nas dependências do CONTRATANTE sempre atendendo ao cumprimento da Portaria 3.214/78 do Ministério do Trabalho, e todas as suas atualizações, bem como as legislações complementares que regem a presente matéria. O cumprimento das legislações pertinentes a essa matéria, estará sob a coordenação do Serviço Especializado em Engenharia de Segurança e Medicina do Trabalho (SESMT) da CONTRATANTE.

2. OBRIGAÇÕES DA CONTRATADA

2.1 A CONTRATADA obriga-se a cumprir integralmente as presentes instruções no tocante a Engenharia de Segurança e Medicina do Trabalho, com o objetivo de proteger os funcionários de ambas as partes e demais bens e equipamentos próprios da CONTRATANTE, sem qualquer restrição à supervisão do SESMT.

2.2 A CONTRATADA obriga-se a cumprir e respeitar as determinações do presente documento e as Normas de Engenharia de Segurança e Medicina do Trabalho vigentes no âmbito da CONTRATANTE e, em nenhuma hipótese poderá alegar desconhecimento das mesmas, ficando responsável pelos atos de seus empregados decorrentes da inobservância das mesmas.

2.3 A CONTRATADA obriga-se a ter implementado GERENCIAMENTO DE RISCOS OCUPACIONAIS (GRO) e neste, constituir o PROGRAMA DE GERENCIAMENTO DE RISCOS (PGR), incluindo o INVENTÁRIO DE RISCOS ESPECÍFICO e o PROGRAMA DE CONTROLE MÉDICO DE SAÚDE OCUPACIONAL (PCMSO) aos seus empregados de acordo com o que estabelece a NR-1 e NR-7 aprovadas pela portaria 3.214 de 08 de junho de 1978. Em especial a CONTRATADA deverá observar as adequações à NR-32, conforme o trabalho executado por seus empregados nas dependências da CONTRATANTE.

2.4 A CONTRATADA compromete-se a manter arquivado e à disposição, tanto da supervisão da CONTRATANTE como por parte de fiscalizações oficiais, cópia da carteira de vacinação; com as seguintes vacinas: COVID-19, hepatite B, tríplice viral (sarampo, rubéola e caxumba – SRC), dupla adulto (difteria e tétano – DT), varicela e todas as campanhas preconizadas pelo Ministério da Saúde.

2.4.1 A CONTRATADA compromete-se a manter arquivado e à disposição a primeira via do ATESTADO DE SAÚDE OCUPACIONAL (ASO) dos seus empregados que vierem a operar neste contrato conforme previsto na NR-7 da Portaria já referida no item acima. Em especial o Programa de Vacinação deverá constar como item de adequação a NR-32, incluindo o resultado da soroconversão para Hepatite B.

2.5 A CONTRATADA deve encaminhar a Engenharia de Segurança do Trabalho da CONTRATANTE uma relação documental de acordo com o explicitado abaixo, a saber:

2.5.1 COMPOSIÇÃO DOCUMENTAL REQUERIDA AOS PRESTADORES DE SERVIÇOS NO CSSBC.

Base Legal: Em atendimento à Portaria 3.214/78, Norma Regulamentadora NR-1 (Disposições Gerais), ao Artigo 927 do Código Civil, e em observância às Normas de Segurança do Trabalho, a CONTRATADA deve fornecer em até 07 dias corridos da data de assinatura do contrato, cópias das seguintes documentações:

- Relação de funcionários contendo unidade de trabalho, nome completo, função, idade, RG e CPF.
- Cópia da Ficha de Registro de empregados ou livro de Registro;



- Cópia da Carteira de Trabalho e Previdência Social - CTPS (Páginas da Foto e qualificação civil, página do último contrato de trabalho e página seguinte);
- Cópia das Fichas de Equipamento de Proteção Individual- EPI e Equipamento de Proteção Coletiva- EPC, fornecido aos colaboradores para as atividades a serem desempenhadas;
- Cópia atualizada do Gerenciamento do Riscos Ocupacionais – GRO;
- Cópia atualizada do Programa de Gerenciamento de Riscos – PGR;
- Cópia atualizada do Programa de Controle Médico de Saúde Ocupacional – PCMSO;
- Cópia do Atestado de Saúde Ocupacional - ASO's, Exames complementares pertinentes a cada função e ao Risco de cada atividade;
- Cópia atualizada da Carteira de Vacinação, contendo as seguintes vacinas: hepatite B, gripe influenza – H1N1 (do ano vigente), tríplice viral (sarampo, rubéola e caxumba – SRC), dupla adulto (difteria e tétano – DT), varicela e todas as campanhas preconizadas pelo Ministério da Saúde;
- Lista com as ferramentas e equipamentos a serem utilizados em cada função;
- Análise Preliminar de Risco (APR) para quaisquer atividades de risco (Altura, Espaço Confinado, Alta Tensão, Trabalho a Quente e etc);
- Cópia da Ordem de Serviço (NR-1) - sobre segurança e saúde no trabalho, evidenciando a ciência dos funcionários envolvidos na tarefa;
- Liberação de participação da equipe em treinamento de integração, fluxo de acidente e instruções básicas sobre o Plano de Atendimento a Emergência - PAE na unidade de destino ou labor;
- Cópia do processo eleitoral de CIPA, Ata de instalação e posse e atas de reuniões mensais. Caso a empresa não constitua CIPA, apresentar carta de designado;
- Cópia de todas as Ficha de Informação de Segurança de Produtos Químicos – FISPQ. Caso a empresa utilize produtos químicos para execução da tarefa.

2.5.1.1 DOCUMENTOS COMPLEMENTARES RELACIONADOS A NATUREZA DA ATIVIDADE:

- Cópia do Certificado de HABILITAÇÃO e/ou Qualificação Profissional;
- Cópia do (s) Certificado (s) de Treinamentos Ministrados de Saúde e Segurança do Trabalho e Meio Ambiente:
 - NR-10 - Para atividades com energia elétrica em geral;
 - SEP- Sistema elevado de Potência - Para atividades com energia elétrica de alta tensão;
 - NR-33 - Para atividades em espaço confinado;
 - NR-35 - Para atividades de trabalho em altura.

2.5.2 Em caso de trabalho em espaço confinado, A CONTRATADA deve fornecer a CONTRATANTE uma cópia do Permissão de Entrada e Trabalho (PET) e nos convocar para participar da instrução à equipe envolvida na tarefa.

2.5.3 A CONTRATADA deve informar imediatamente a CONTRATANTE quando ocorrer qualquer alteração em seu quadro funcionários e enviar toda a documentação relacionada acima.

2.5.4 As informações devem ser renovadas de acordo com os prazos legais, na ausência deste seguir os prazos determinados pela CONTRATANTE, sendo este semestralmente.

2.6 A CONTRATADA deve providenciar crachá de identificação, de uso obrigatório, para todos os funcionários que estiverem prestando serviço nas instalações da CONTRATANTE, especificando o cargo ocupado pelos mesmos.

2.7 Todo primeiro dia útil do mês, a CONTRATADA deve enviar cronograma de atividades ordinárias ao setor da Engenharia de Segurança do Trabalho da CONTRATANTE. Em caso de atividade extraordinárias, a CONTRATADA deve enviar de imediato cronograma compatível para ciência e a programação para acompanhamento da Engenharia de Segurança do Trabalho da CONTRATANTE.



3. DESTAQUES SOBRE AS NORMAS REGULAMENTADORAS

3.1 A CONTRATADA deve obrigatoriamente adotar as medidas de proteção previstas em todas as NRs que forem aplicáveis ao seu processo de trabalho dentro das instalações da CONTRATANTE.

4. ESCLARECIMENTOS SOBRE PREVENÇÃO CONTRA INCÊNDIO

4.1 É proibido fumar em toda área interna das unidades da CONTRATANTE, Decreto 2018 de 01.10.96 que regulamenta a Lei 9294 de 15.07.96, nos termos do 4º do art. 220 da Constituição.

4.2 É proibido abrir válvula dos hidrantes, retirar mangueiras ou usá-las para qualquer finalidade sem prévio conhecimento e anuência da Engenharia de Segurança do Trabalho.

4.3 Os extintores de incêndio não devem ser retirados de seus pontos fixos sob nenhuma alegação, sem prévio conhecimento e anuência do Engenharia de Segurança do Trabalho.

4.4 Comunicar com antecedência à Engenharia de Segurança do Trabalho quaisquer intervenções que se fizerem necessárias para execução dos serviços no sistema de detecção, alarme e combate à incêndios, bem como realocação de equipamentos e periféricos.

4.5 Quando for necessária alteração de layout (pequenas obras) da área útil ocupada pela CONTRATADA, está deve comunicar previamente a Engenharia de Segurança do Trabalho da CONTRATANTE.

5. EQUIPAMENTOS DE PROTEÇÃO INDIVIDUAL

5.1 A CONTRATADA deve fornecer e obrigar ao uso de todos os Equipamentos de Proteção Individual (EPI) que se fizerem necessários para a execução das tarefas correspondentes.

Deve observar os seguintes aspectos com relação à melhor adequação dos mesmos:

5.1.1 Deve selecionar o EPI adequação e seguir as recomendações da NR-6;

5.1.2 Ser de boa qualidade;

5.1.3 Possuir Certificado de Aprovação (CA) válido pelo Ministério do Trabalho e Previdência (MTP).

5.2 Os Equipamentos de Proteção Individual devem ser mantidos em perfeitas condições de uso e em bom estado de higienização, devendo ser armazenados em local próprio, longe de qualquer outro material. O referido equipamento deverá ser fornecido gratuitamente ao funcionário.

5.3 A CONTRATADA deve ter documentado a entrega dos referidos equipamentos aos seus funcionários, bem como fazer orientação sobre a obrigatoriedade de seu uso.

5.4 A CONTRATADA deve manter nas instalações cedidas pelo CONTRATANTE, estoque dos EPIs utilizados por seus funcionários, a fim de que não falte em caso de substituição por perda, extravio ou qualquer outro motivo.

5.5 A CONTRATANTE reserva-se o direito de suspender o serviço, sem gerar qualquer ônus por tal interrupção, quando for detectado a falta do conjunto de EPIs necessários à execução do serviço.



5.6 A CONTRATANTE deve deixar a disposição dos funcionários da CONTRATADA os itens de proteção individual descartáveis que compõem suas instalações, nas atividades específicas que os demandam, a saber:

- Máscara descartável;
- Gorro descartável;
- Pro-pé descartável;
- Luva descartável;
- Avental descartável.

5.7 A CONTRATADA pode solicitar a Engenharia de Segurança do Trabalho da CONTRATANTE o Certificado de Aprovação (CA) dos EPI descartáveis relacionados no item 5.6.

6. INSPEÇÕES DE SEGURANÇA

6.1 É facultado à CONTRATANTE, através de sua Engenharia de Segurança do Trabalho, realizar inspeções periódicas nas instalações tanto quanto no local de execução dos serviços da CONTRATADA, com vistas a verificar o cumprimento das determinações legais bem como as recomendações constantes neste Documento, ou ainda recomendações de caráter geral, sempre com o objetivo de cumprir as legislações vigentes, os protocolos institucionais e assim, evitar Acidentes de Trabalho ou Doenças Profissionais.

6.2 A CONTRATANTE, através de sua Engenharia de Segurança do Trabalho, pode suspender qualquer trabalho no qual se evidencie risco iminente, ameaçando a integridade física dos funcionários de ambas as partes, ou ainda que possa resultar em prejuízo material de grande monta para a própria CONTRATANTE.

6.3 As irregularidades apontadas nas Inspeções devem ser sanadas pela CONTRATADA, sob pena de sofrer suspensão do trabalho.

7. COMUNICAÇÃO DE ACIDENTES DE TRABALHO

7.1 Quando da ocorrência de Acidente de Trabalho, com o funcionário da CONTRATADA, este deve seguir o Fluxo de Acidente do Trabalho da CONTRATADA na unidade de labor, tanto para acidente biológico, não biológico e trajeto.

7.2 A CONTRATADA deve emitir a CAT - Comunicação de Acidente de Trabalho, e informar de imediato a Engenharia de Segurança do Trabalho da CONTRATANTE, fornecendo cópia deste documento.

7.3 Todo Acidente de Trabalho, com ou sem perda de tempo, deve ser comunicado através de relatório ao SESMT da CONTRATANTE, da maneira mais detalhada possível, preferencialmente, na data de ocorrência do mesmo.

8. TREINAMENTOS E EDUCAÇÃO CONTINUADA

8.1 Os funcionários da CONTRATADA devem receber capacitação continuada, seguida de acompanhamento e avaliação (ênfase no uso de proteção individual e conhecimento de procedimentos operacionais) antes de iniciar as atividades nas dependências da CONTRATANTE, para que a qualidade dos serviços sejam sempre a mesma e para evitar Acidentes de Trabalho.

8.2 A CONTRATADA deve disponibilizar a relação de nomes e RG dos funcionários que prestarão serviços na CONTRATANTE em até 07 dias corridos da data de assinatura do contrato, para realização do treinamento de integração.

[Handwritten signature and initials]



- 8.3 A CONTRATADA deve enviar atualização dos nomes dos funcionários sempre que houver mudança.
- 8.4 Os funcionários da CONTRATADA devem receber treinamento em relação aos produtos químicos, como por exemplo: *fumos metálicos, cola de contato, tinta, solventes, particulados sólidos de mercúrio nas lâmpadas fluorescentes e etc.*
- 8.5 Em caso de trabalho em altura, a CONTRATADA deve evidenciar treinamento para execução da atividade em conformidade com a NR-35, inclusive destinar um técnico de segurança do trabalho para acompanhamento.
- 8.6 Em caso de trabalho em espaço confinado, a CONTRATADA deve evidenciar o treinamento para execução da atividade em conformidade com a NR-33, inclusive destinar um técnico de segurança do trabalho para acompanhamento.
- 8.7 A CONTRATADA deve apresentar cópia do Programa de Treinamento, mencionado no itens 8.1 e 8.2, bem como as atualizações que vier a fazer do mesmo, observando os dispostos na NR-32.
- 8.8 A CONTRATADA deve liberar seus funcionários para treinamento de integração, fluxo de acidente do trabalho e Instruções básicas sobre o Plano de Atendimento a Emergência - PAE na unidade de destino ou labor.

9. DISPOSIÇÕES GERAIS

- 9.1 A CONTRATADA, que pelo número de funcionários não for obrigada a manter pessoal especializado em Engenharia de Segurança e Medicina do Trabalho, como previsto na NR-4, deverá designar profissional da área, para que uma vez por mês mantenha intercâmbio com o SESMT da CONTRATANTE, sobre as ocorrências e possíveis sugestões para o bom desenvolvimento do trabalho.
- 9.2. Qualquer interrupção ou suspensão dos trabalhos, motivados pela não observância das instruções constantes neste documento, não exime a CONTRATADA das obrigações contratuais e penalidades constantes das cláusulas contratuais referentes a multa e prazos.
- 9.3 A CONTRATADA deve atender ao disposto no Quadro I da NR-5, da portaria 3214/78, e encaminhar a Engenharia de Segurança do Trabalho da CONTRATANTE cópia do edital de convocação e do calendário anual de reuniões da CIPA.
- 9.4 Em caso de não enquadramento no Quadro I da NR-5, a CONTRATADA deve promover anualmente treinamento para o designado responsável pelo cumprimento do objetivo desta NR.
- 9.5 A CONTRATANTE reserva-se o direito de fazer outras exigências com respeito a Engenharia de Segurança e Medicina do Trabalho, sempre que julgue necessário, para a proteção dos funcionários e bens materiais de sua propriedade.
- 9.6 A CONTRATADA deve obedecer às legislações pertinentes ao destino de Resíduos Sólidos, em especial a RDC 306 da ANVISA, tendo inclusive PGRSS próprio, caso seja da área de saúde.



COMPLEXO
DE SAÚDE
SÃO BERNARDO
DO CAMPO



SÃO BERNARDO DO CAMPO
PREFEITURA DA CIDADE

ORDEM DE SERVIÇO

PROCESSO ADMINISTRATIVO Nº 081/2024

CONTRATO Nº 080/2024

OBJETO: CONTRATAÇÃO DE EMPRESA ESPECIALIZADA EM OBRAS E REFORMAS, PARA ADAPTAÇÃO DE ACESSIBILIDADE DAS RESIDÊNCIAS TERAPÊUTICAS, COM FORNECIMENTO DE MATERIAIS E MÃO-DE-OBRA, PELO PRAZO DE 75 DIAS CORRIDOS.

PRAZO DE VIGÊNCIA: 75 DIAS CORRIDOS A CONTAR DA DATA DE ASSINATURA DO PRESENTE TERMO.

A EMPRESA RAVER EMPREITEIRA LTDA., INSCRITA NO CNPJ Nº 00.415.511/0001-74 e a FUABC - COMPLEXO DE SAÚDE DE SÃO BERNARDO DO CAMPO INSCRITO NO CNPJ 57.571.575/0025-70 DECLARAM QUE O INÍCIO DAS ATIVIDADES REFERENTES AO CONTRATO SUPRACITADO A CONTAR DA DATA DE ASSINATURA DESTA ORDEM DE SERVIÇO.

São Bernardo do Campo, 05 de Dezembro de 2024

Nome/Assinatura do Responsável da Contratante:

Ronal
Coord. **Ronaldo Rinaldi**
Coordenador de Projetos e Obras
Engenharia Predial
CSSBC

Nome/Assinatura do Responsável da Contratada: