

MEMORIAL DESCRITIVO DE COLETA DE PREÇOS
PROCESSO Nº 097/2025
Data MÁXIMA para resposta: 26 de junho de 2025

MEMORIAL DESCRITIVO PARA CONTRATAÇÃO DE EMPRESA ESPECIALIZADA PARA EXECUÇÃO DE PINTURA GERAL DA POLICLÍNICA CENTRO, UNIDADE INTEGRANTE DO COMPLEXO DE SAÚDE DE SÃO BERNARDO DO CAMPO, PELO PERÍODO DE 120 (CENTRO E VINTE) DIAS.

1. PREÂMBULO

1.1. Encontra-se disponível na **FUNDAÇÃO DO ABC – COMPLEXO DE SAÚDE SÃO BERNARDO DO CAMPO**, inscrita no CNPJ/MF sob nº 57.571.275/0025-70, estabelecida à Estrada dos Alvarengas, 1001 – Bairro Alvarenga – São Bernardo do Campo/SP, **MEMORIAL DESCRITIVO PARA CONTRATAÇÃO DE EMPRESA ESPECIALIZADA PARA EXECUÇÃO DE PINTURA GERAL DA POLICLÍNICA CENTRO, UNIDADE INTEGRANTE DO COMPLEXO DE SAÚDE DE SÃO BERNARDO DO CAMPO, PELO PERÍODO DE 120 (CENTRO E VINTE) DIAS**, nos termos do Regulamento Interno de Compras disponibilizado no sítio eletrônico da Fundação do ABC, assim como, demais legislações aplicáveis, e, ainda, de acordo com as condições estabelecidas no Memorial Descritivo e seus anexos, os quais, são parte integrante deste instrumentos.

1.2. O Memorial Descritivo estará disponível para download no site da Fundação do ABC (www.fuabc.org.br), na aba “PUBLICAÇÕES OFICIAIS – EDITAIS”.

1.3. Os envelopes (**Envelope nº 1 – Proposta** e **Envelope nº 2 – Documentação**) deverão ser entregues no endereço supracitado, no Departamento de Compras e Contratos do CSSBC, das 8h30 às 16h, localizado na Estrada dos Alvarengas, nº 1001, 5º andar - Alvarenga – São Bernardo do Campo - CEP: 09850-550, **até o dia 26/06/2025**, das 8h30 às 16h, em conformidade com as disposições a seguir.

2. OBJETO

2.1. A presente Coleta de Preços tem por objeto a contratação de empresa especializada para execução de pintura geral da policlínica centro, unidade integrante do Complexo de Saúde de São Bernardo do Campo, pelo período de 120 (centro e vinte) dias, no MEMORIAL DESCRITIVO e seus anexos, os quais, são parte integrante deste instrumento.

3. CONDIÇÕES DE PARTICIPAÇÃO

3.1. Cada proponente deverá apresentar **2 (dois) envelopes**, um contendo o **ENVELOPE 1 - PROPOSTA COMERCIAL**, outro com o **ENVELOPE 2 - DOCUMENTAÇÃO** - que deverão ser entregues separadamente, única via, em envelopes fechados e lacrados, rubricados no fecho e identificados com o nome da empresa, o número do processo e o seu objeto, nome, telefone e e-mail com o nome do proponente e contendo em suas partes externas e frontais, em caracteres destacados, os seguintes dizeres em:

ENVELOPE Nº 01 - PROPOSTA COMERCIAL
FUNDAÇÃO DO ABC – COMPLEXO DE SAÚDE SÃO BERNARDO DO CAMPO
MEMORIAL DESCRITIVO – PROCESSO Nº: 097/2025
RAZÃO SOCIAL DO PROPONENTE:
CNPJ Nº:
NOME DO PROPONENTE:
EMAIL:

TELEFONE:

ENVELOPE Nº 02 – DOCUMENTAÇÃO

FUNDAÇÃO DO ABC – COMPLEXO DE SAÚDE SÃO BERNARDO DO CAMPO

MEMORIAL DESCRITIVO - PROCESSO Nº: 097/2025

RAZÃO SOCIAL DO PROPONENTE:

CNPJ Nº:

NOME DO PROPONENTE:

EMAIL:

TELEFONE:

3.1.1. Os envelopes (ENVELOPE 1 – PROPOSTA E ENVELOPE 2 – DOCUMENTAÇÃO) deverão ser entregues até a data e horário limites de recebimento dos envelopes, sob pena de, não o fazendo, ser considerada inabilitada para o certame.

3.2. A Razão ou Denominação Social da empresa constante dos envelopes ou de quaisquer outros documentos deverão ser a mesma constante do Cadastro Nacional de Pessoa jurídica, vedada a utilização de nome “fantasia” ou nome incompleto.

3.3. A proposta comercial deverá ser apresentada impressa, sem emendas ou rasuras.

3.4. Não será admitida a subcontratação de serviços na execução do contrato decorrente desta Coleta de Preços, salvo se houver prévia e expressa autorização da CONTRATANTE.

3.5. À CONTRATANTE, fica reservado o direito de efetuar diligências, em qualquer fase do processo, para verificar a autenticidade, veracidade e exequibilidade dos documentos e informações apresentadas nas Propostas, bem como esclarecer ou complementar a instrução do processo, sendo em regra vedada a inclusão posterior de documento ou informação exigida neste MEMORIAL DESCRITIVO.

3.6. Junto ao Envelope nº 01 – Proposta Comercial, o Proponentes deve apresentar “DECLARAÇÃO DE ACEITAÇÃO DO REGULAMENTO DE COMPRAS E CONTRATAÇÃO DA FUNDAÇÃO DO ABC”, modelo anexo ao Regulamento Interno de Compras da Fundação do ABC, ANEXO VIII.

3.7. A contratação objeto deste certame terá validade de 120 (cento e vinte) dias, a contar da data de sua assinatura nos termos do Regulamento de Compras e Contratação da Fundação do ABC.

4. DOCUMENTOS EXIGIDOS E DA ANÁLISE DA DOCUMENTAÇÃO DA EMPRESA VENCEDORA DA PRESENTE

COLETA DE PREÇOS (ENVELOPE Nº 2)

4.1. A Documentação deverá estar contida no Envelope nº 02 – Documentação, devidamente lacrado, conforme item 3.1 acima.

4.1.1. O Envelope nº 2 (Documentação) deverá ser entregue juntamente com o Envelope nº 1 (Proposta Comercial), sob pena de, não o fazendo, ser considerada inabilitada para o certame.

4.1.2. Necessariamente a proposta comercial deverá ser entregue em envelope lacrado e identificado como envelope 1 e a documentação exigida pela cláusula 4 do presente Memorial, deverá ser entregue em envelope separado e identificado como Envelope 2.

4.1.3. Caso as documentações não sejam apresentadas nos prazos do presente MEMORIAL DESCRITIVO, a empresa será desclassificada.

4.1.4. O Setor de Compras, procederá à abertura dos ENVELOPES 1 – PROPOSTA COMERCIAL apresentados e após julgamento da melhor oferta, será aberto o ENVELOPE 2 – DOCUMENTAÇÃO. Somente a empresa melhor classificada terá sua documentação submetida à avaliação, sendo que o envelope contendo as documentações dos demais proponentes permanecerão lacrados e disponíveis para retirada ao final do

certame. O Envelope nº 2 (Documentação) deverá conter toda documentação exigida nas cláusulas 4.2 a 4.21.

4.1.5. Em caso de solicitação de complementação, será concedido o prazo suplementar de dois dias úteis, a partir da data de solicitação, sob pena de preclusão.

4.2. Documentos que devem ser entregues junto ao ENVELOPE 2:

4.3. Registro comercial, no caso de empresa individual.

4.4. Ato Constitutivo, Estatuto ou Contrato Social em vigor, devidamente registrados, tratando-se de sociedades comerciais e no caso de sociedades por ações, acompanhados de documentos de eleição de seus administradores. No ato constitutivo deverá estar contemplada, dentre os objetivos sociais, a atividade que autorize a prestação de serviços exigidos no objeto desta coleta de preços.

4.5. Cartão de Inscrição no Cadastro Nacional de Pessoas Jurídicas (CNPJ), emitido em até 60 (sessenta) dias anteriores à data de publicação do Memorial Descritivo, desde que não tenha ocorrido alterações contratuais societárias após sua emissão.

4.6. Prova de inscrição no Cadastro de Contribuintes estadual e/ou municipal, se houver, relativo à sede da empresa participante, pertinente ao seu ramo de atividade e compatível com o objeto contratado.

4.7. Prova de regularidade com as Fazendas Públicas:

4.7.1. Federal (Certidão conjunta fornecida pela Secretaria da Receita Federal do Brasil e pela Procuradoria Geral da Fazenda Nacional, respectivamente, em conjunto, nos termos da IN/RFB nº 734/07 e do Decreto nº 6.106/2007);

4.7.2. Estadual; e,

4.7.3. Municipal. (Certidão de tributos mobiliários), conforme o domicílio ou sede da participante.

4.7.4. Serão admitidas certidões positivas com efeito de negativas ou outras equivalentes na forma da lei.

4.8. Certidão Negativa de pedido de falência, recuperação judicial ou extrajudicial, expedida pelo distribuidor da sede da pessoa jurídica, ou, quando aplicável, certidão de insolvência civil, emitida no período de até 30 (trinta) dias anteriores à data fixada para a entrega dos envelopes.

4.8.1. Em caso de empresas que estejam em recuperação judicial será exigida a apresentação do Plano de Recuperação já homologado pelo juízo competente e em pleno vigor, sem prejuízo dos demais requisitos de habilitação.

4.9. Prova de inexistência de débitos trabalhistas, através do documento “Certidão Negativa de Débitos Trabalhistas – CNDT ou Certidão Positiva de Débitos Trabalhistas com os mesmos efeitos da CNDT”, expedida pela Justiça do Trabalho conforme a Lei nº 12.440/2011.

4.10. Prova de Regularidade para com o Fundo de Garantia por Tempo de Serviço (FGTS).

4.11. Balanço patrimonial e demonstrações contábeis do último exercício social, já exigíveis e apresentados na forma da lei, que vedada a substituição por balancete ou balanço provisório. Estão dispensadas da apresentação de balanço as microempresas - ME e Empresas de Pequeno Porte – EPP. Os documentos pertinentes ao balanço deverão atender aos seguintes requisitos:

4.11.1. Deverá possuir registro na JUCESP, ou no cartório de Pessoas Jurídicas;

4.11.2. Deverá conter assinatura do contador e representante legal da Empresa;

4.11.3. Deverá conter demonstração de resultado do último exercício social;

4.11.4. Deverá conter termo de abertura e encerramento do livro do diário;

4.11.5. Deverá conter indicação do número de páginas do livro onde está inscrito o Balanço;

4.11.6. A Empresa que possuir obrigação legal, deverá enviar o balanço registrado no sistema SPED (Sistema Público de Escrituração Digital), por meio do ECD - Escritura contábil Digital, que substitui o registro na junta

comercial ou no cartório de PJ.

4.12. A empresa deverá apresentar com base no balanço e demonstrações contábeis referidos no item anterior, os cálculos dos índices contábeis abaixo relacionados, que deverão ser subscritos (atestados) por profissional devidamente registrado no CRC (Conselho Regional de Contabilidade), devendo constar o nome, assinatura e número do CRC do profissional.

- Índice de Liquidez Corrente (ILC): $ILC = AC/PC$
- Índice de Liquidez Geral (ILG): $ILG = (AC + ARLP) / (PC + PNC)$
- Grau de Endividamento Geral (EG): $EG = (PC + PNC) / AT$

Onde:

AC = Ativo Circulante

PC = Passivo Circulante

ARLP = Ativo Não Circulante Realizável a Longo Prazo.

PNC = Passivo Não Circulante

AT = Ativo Total

4.12.1. Serão consideradas habilitadas as empresas que atenderem aos limites abaixo especificados:

- Índice de Liquidez Corrente (ILC): valor maior ou igual a 1,00
- Índice de Liquidez Geral (ILG): valor maior ou igual a 1,00
- Grau de Endividamento Geral (EG): menor ou igual a 0,50

4.13. Atestado de Capacidade Técnica, expedido por órgão governamental ou empresa privada, o qual em seu corpo venha discriminado de forma clara, contendo características, local, quantidades, identificação da pessoa jurídica emitente bem como o nome e o cargo do signatário, e descrição do serviço prestado, compatível com o objeto deste Memorial. Para serem considerados aptos a comprovação de capacidade técnico-operacional, o (s) atestado (s) deverá fazer menção ao fornecimento/serviço em características semelhante e compatível com o presente objeto.

4.14. Alvará de licença para estabelecimento (prefeitura);

4.15. Para fins de aferição da idoneidade da empresa sujeita à contratação, deverão ser consultados, previamente, banco de dados oficiais do Município, Estado e União, quais sejam: Tribunal de Contas do Município de São Paulo, Tribunal de Contas do Estado de São Paulo, Tribunal de Contas da União e Portal da Transparência da Controladoria Geral da União;

4.15.1. Em se tratando de Microempreendedor Individual – MEI: Certificado da Condição de Microempreendedor Individual - CCMEI, cuja aceitação ficará condicionada à verificação da autenticidade no sítio www.portaldoempreendedor.gov.br;

4.15.2. No caso de sociedade empresária ou empresa individual de responsabilidade limitada - EIRELI: ato constitutivo, estatuto ou contrato social em vigor, devidamente registrado na Junta Comercial da respectiva sede, acompanhado de documento comprobatório de seus administradores;

4.16. A empresa e o responsável técnico deverão apresentar registro atualizado nos conselhos competentes nos ramos de Engenharia Civil (CREA) e/ou Arquitetura (CAU);

4.17. Documentações comprobatórias de idoneidade perante o Tribunal de Contas do Município de São Paulo, Tribunal de Contas do Estado de São Paulo, Tribunal de Contas da União e Portal da Transparência da Controladoria Geral da União.

4.18. Declaração de Cumprimento de Lei Anticorrupção e das políticas da Fundação do ABC, conforme modelo Anexo III.

4.19. Declaração (com logotipo da empresa) “Quadro Societário”, acerca da não incorrência da Proponente das vedações estabelecidas no artigo 6º do Regulamento Interno de Compras da Fundação do ABC, nos moldes do Anexo IV.

4.20. Declaração de não impedimentos, conforme Anexo V.

4.21. Declaração (Anexo VII) que, de acordo com as especificações fornecidas pela CONTRATANTE, há perfeitas condições para execução completa dos serviços.

4.22. Declaração de cumprimento ao código de conduta ética da FUABC, conforme modelo anexo IX.

4.23. Questionário de Due Diligence de Compliance de fornecedores, conforme modelo anexo X.

5. DAS VISTORIAS

5.1. As vistorias deverão ser agendadas com antecedência de 02 dias da data da entrega dos Envelopes, pelo telefone 11 4353-1500 – Ramal 1879 no horário das 08h30m às 16hs, de segunda a sexta feira ou pelo e-mail diego.boracini@cssbc.org.br.

5.2. Durante a vistoria, os proponentes deverão observar todas as instalações, sanar qualquer tipo dúvidas quanto ao dimensionamento dos materiais, produtos, equipamentos e demais itens necessários para perfeita execução dos serviços;

5.3. No ato das vistorias os fornecedores deverão comparecer munidos dos respectivos atestados, impresso em timbrado próprio, devidamente rubricados pelos funcionários do COMPLEXO DE SAÚDE SÃO BERNARDO DO CAMPO que acompanharam a vistoria, com o “DE ACORDO” do representante da Proponente que procedeu às vistorias.

5.4. A vistoria deverá ser realizada por pessoa devidamente credenciada, por meio de documento emitido pela interessada, que identifique o vistoriador (a), que deverá ter capacitação técnica para avaliar as condições dos locais, objeto da coleta de preço, incluindo as dificuldades e riscos.

5.5. A comprovação de vistoria, através do Termo de Vistoria é facultativa, não constituindo condição obrigatória para participação do certame.

5.6. Alegações posteriores relacionadas com o desconhecimento de condições locais, ou de projetos ou amostras porventura disponibilizadas, se for o caso, não serão consideradas para reclamações futuras, ou de forma a desobrigar a sua execução.

6. PROPOSTAS COMERCIAIS

6.1. A proposta comercial estará contida no Envelope nº 01 – Proposta Comercial, devidamente lacrado, conforme item 3.1 acima, devendo ser da seguinte forma:

6.2. A proposta Comercial em papel timbrado da empresa participante com o valor global e mensal, em algarismo e por extenso, conforme modelo de proposta no Anexo II do MEMORIAL DESCRITIVO.

6.3. Especificações dos serviços oferecidos em consonância com o objeto do presente Memorial.

6.4. Planilha de preços ofertados, contendo:

6.4.1. Preço Unitário;

6.4.2. Preço total anual;

6.4.3. Valor mensal e anual escrito por extenso.

6.5. Os preços apresentados deverão ser em reais, com até duas casas decimais, expressos em algarismos e por extenso, computados todos os custos básicos diretos, bem como tributos, encargos sociais e trabalhistas e quaisquer outros custos ou despesas que incidam ou venham a incidir direta ou indiretamente sobre o objeto do memorial descritivo, relacionados à plena execução do objeto durante todos o período de contratação.

6.6. Prazo de validade da proposta: não inferior a 60 (sessenta) dias.

6.7. Deverão estar inclusos no preço global dos serviços apresentados na proposta eventuais serviços de mão de obra, e todas as despesas necessárias à execução dos serviços, incluindo-se transporte e pessoal, livres de quaisquer ônus para a CONTRATANTE, sejam estes de natureza trabalhista, previdenciária, ou ainda, transportes, veículos, combustível, materiais, tributos, dentre outros.

6.8. O preço global deverá ser compatível com o de mercado, na data da apresentação da proposta, formulada em moeda corrente nacional.

6.9. A apresentação da proposta significará expressa aceitação de todas as disposições deste instrumento.

6.10. Serão desclassificadas as propostas que:

6.10.1. Não atenderem às exigências do presente memorial descritivo e seus anexos, que sejam omissas ou apresentarem irregularidades ou defeitos capazes de dificultar o julgamento, e ainda, aquelas que contemplem preços acima do valor máximo para contratação ou inexequíveis.

6.10.2. Cujos objetos não atendam às especificações constantes da presente contratação, conforme análise pela área técnica;

6.10.3. Que ofertarem vantagem não prevista no termo de referência e/ou preço ou vantagem baseada na proposta comercial de outra empresa participante;

6. DO VALOR E DOS RECURSOS ORÇAMENTÁRIOS

6.1. O Valor Referencial máximo aceito para a prestação dos serviços é de R\$ 1.485.143,16 (um milhão, quatrocentos e oitenta e cinco mil, cento e quarenta e três reais e dezesseis centavos).

7. DO PROCESSO DE JULGAMENTO

7.1. As propostas comerciais serão analisadas pelo Setor de Compras e Contratos que lavrará o competente Termo de Julgamento, cabendo submetê-lo à decisão da Diretoria do Complexo de Saúde São Bernardo do Campo, nos termos regimentais.

7.2. A presente Coleta de Preços é do tipo “menor preço global”, que serão julgados de acordo com os seguintes critérios:

- I. Adequação das propostas a especificação do produto/serviço a ser adquirido;
- II. Qualidade;
- III. Menor preço;
- IV. Prazo de fornecimento;
- V. Condições de pagamento e maior retorno econômico;
- VI. Outros critérios previstos no Regulamento de Compras.

7.3. O Setor de Compras e Contratos procederá a classificação das empresas, por preço, do menor para o maior;

7.4. A CONTRATANTE negociará às condições mais vantajosas para a Instituição, nos termos do art. 61, da lei

14.133 de 2022 e seus parágrafos.

7.5. Será considerada vencedora a empresa que atenda todas as exigências formais do presente memorial, desde que os serviços estejam de acordo com todas as exigências e especificações mencionadas nos Anexos.

7.6. Em caso de empate, entre duas ou mais propostas, serão utilizados os seguintes critérios de desempate, nesta ordem:

7.6.1. Disputa final, hipótese em que os participantes empatados poderão apresentar nova proposta em ato contínuo à classificação;

7.6.2. Caso o empate persista, será realizado sorteio.

7.7. As propostas comerciais serão avaliadas pelo Setor de Compras e Contratos, devidamente assessorada por Comissão Técnica nomeada, caso julgue necessário.

7.8. Serão desclassificadas as propostas que não atendam às exigências deste MEMORIAL DESCRITIVO.

7.8.1. Serão desclassificadas as propostas que:

7.8.1.1. Contiverem vícios insanáveis;

7.8.1.2. Não obedecerem às especificações técnicas pormenorizadas no edital e seus anexos;

7.8.1.3. Apresentarem preços inexequíveis ou permanecerem acima do orçamento estimado para a contratação;

7.8.1.4. Não tiverem sua exequibilidade demonstrada, quando exigido pela contratante;

7.8.1.5. Apresentarem desconformidade com quaisquer outras exigências do edital, desde que insanável.

7.8.2. Consideram-se preços manifestamente inexequíveis aqueles que, comprovadamente, forem insuficientes para a cobertura dos custos decorrentes da contratação pretendida;

7.9. A inexequibilidade dos valores referentes a itens isolados da planilha de custos e formação de preços não caracteriza motivo suficiente para a desclassificação da proposta, desde que não contrariem exigências legais;

7.9.1. Se houver indícios de inexequibilidade da proposta de preço, ou em caso da necessidade de esclarecimentos complementares, poderá ser efetuada diligência, para efeito de comprovação de sua exequibilidade, podendo ser adotado, dentre outros, os seguintes procedimentos:

7.9.1.1. Questionamentos junto à proponente para a apresentação de justificativas e comprovações em relação aos custos com indícios de inexequibilidade;

7.9.1.2. Verificação de acordos, convenções ou dissídios coletivos de trabalho;

7.9.1.3. Levantamento de informações junto ao ministério do trabalho;

7.9.1.4. Consultas a entidades ou conselhos de classe, sindicatos ou similares;

7.9.1.5. Pesquisas em órgãos públicos ou empresas privadas;

7.9.1.6. Verificação de outros contratos que o proponente mantenha com a administração ou com a iniciativa privada;

7.9.1.7. Pesquisa de preço com fornecedores dos insumos utilizados, tais como: atacadistas, lojas de suprimentos, supermercados e fabricantes;

7.9.1.8. Verificação de notas fiscais dos produtos adquiridos pelo proponente;

7.9.1.9. Levantamento de indicadores salariais ou trabalhistas publicados por órgãos de pesquisa;

7.9.1.10. Estudos setoriais;

7.9.1.11. Consultas às fazendas federal, distrital, estadual ou municipal; e

7.9.1.12. Análise de soluções técnicas escolhidas e/ou condições excepcionalmente favoráveis que o proponente disponha para a prestação dos serviços.

7.1. Quando o proponente apresentar preço final inferior a 30% da média dos preços ofertados para o item 6.1, e a inexequibilidade da proposta não for flagrante e evidente pela análise da planilha de custos e formação de preços, não sendo possível a sua imediata desclassificação, será obrigatória a realização de diligências para aferir a legalidade e exequibilidade da proposta.

7.2. Na hipótese de todas as Propostas serem desclassificadas e a critério do Setor de Compras, poderá ser fixado o prazo de 05 (cinco) dias úteis para apresentação de nova proposta comercial.

7.3. O resultado final do presente certame será publicado no site da Fundação do ABC (www.fuabc.org.br).

7.4. Os interessados deverão acompanhar o resultado final através do sítio eletrônico da Fundação do ABC.

8. DOS QUESTIONAMENTOS E ESCLARECIMENTOS

8.1. Os questionamentos e/ou esclarecimentos do MEMORIAL DESCRITIVO poderá ser enviado nos e-mails: diego.boracini@cssbc.org.br, em até 02 (dois) dias úteis anteriores à data final fixada para entrega de propostas, das 08h30 às 16:00 horas.

8.2. Havendo questionamento por quaisquer dos interessados no certame, a FUNDAÇÃO DO ABC poderá publicar a suspensão do MEMORIAL DESCRITIVO, a fim de sanar as dúvidas eventualmente surgidas, se assim entender como necessária.

8.3. Os questionamentos e/ou esclarecimentos não suspendem o certame, salvo, em caso de análise técnica que demande tempo maior para análise, razão pela qual a suspensão será publicada no site da FUNDAÇÃO DO ABC (www.fuabc.org.br).

9. DAS IMPUGNAÇÕES AO MEMORIAL DESCRITIVO

9.1. Qualquer pessoa é parte legítima para impugnar os termos do MEMORIAL DESCRITIVO, desde que formalmente e protocoladas, junto ao Departamento de Compras e Contratos do Complexo de Saúde São Bernardo do Campo, em até 2 (dois) dias úteis anteriores a data final fixada para recebimento das propostas, das 8h30 às 16h.

9.2. A impugnação oferecida dentro do prazo estabelecido no item anterior, será encaminhada imediatamente à autoridade máxima da Unidade, para que esta se manifeste quanto à aplicação do efeito suspensivo ou não a essa.

9.2.1. Eventual interposição de impugnação não incidirá, automaticamente, efeito suspensivo ao presente Processo, salvo pedido expresso com respectivo deferimento pela CONTRATANTE.

9.2.2. Terão legitimidade para a apresentação das impugnações, os representantes legais da empresa e/ou aqueles indicados em procuração específica.

9.2.3. Eventuais impugnações deverão ser formalizadas em papel timbrado da empresa e protocolados fisicamente no Departamento de Compras e Contratos da Fundação do ABC - Complexo de Saúde São Bernardo do Campo, nos prazos estipulados nas cláusulas 9.1 e serão encaminhadas pelo Setor de Compras e Contratos ao Departamento jurídico, que na forma do art. 10 do regulamento de compras é competente para o seu julgamento.

9.3. Havendo acolhimento pelo Setor Jurídico da Fundação do ABC, das impugnações formuladas, o departamento responsável publicará no site da Fundação do ABC (www.fuabc.org.br).

9.4. Não serão reconhecidas as impugnações cuja petição tenha sido apresentada fora do prazo. Também não são reconhecidas as impugnações que tenham sido encaminhadas por Fax ou qualquer outra forma que não a descrita neste item.

9.5. Se procedente e acolhida a impugnação deste Edital, seus vícios serão sanados e nova data será designada para a realização do certame.

10. DAS VISTAS

10.1. Serão franqueadas vistas ao processo, a todos interessados, a partir da Publicação do resultado final, qual seja, Publicação do Resultado proferido pela Diretoria Geral quanto à análise final da documentação da empresa com a proposta classificada, de menor valor, ocasião em que será aberto prazo para Recursos e contrarrazões.

10.2. Havendo pedido de vistas, que deverá ser formalizado em papel timbrado da empresa, em via original e protocolado fisicamente no Departamento de Compras e Contratos, das 8h30 às 16h.

10.3. Eventuais pedidos de vistas, deverão conter as assinaturas dos representantes legais da empresa e/ou aqueles indicados em procuração específica.

10.4. As vistas deverão ser feitas formalmente, junto ao Departamento de Compras e Contratos do Complexo de Saúde São Bernardo do Campo, das 8h30 às 16h.

11. DOS RECURSOS

11.1. Caberá recurso das decisões do Setor de Compras da Fundação do ABC, no prazo de 02 (dois) dias úteis da publicação do resultado final no site www.fuabc.org.br, desde que formalmente e protocolados, junto ao Departamento de Compras e Contratos do Complexo de Saúde São Bernardo do Campo, das 8h30 às 16h.

11.2. Estarão legitimados, na apresentação de recurso, os representantes legais da empresa e/ou aqueles que por procuração específica.

11.3. O Complexo de Saúde São Bernardo do Campo, havendo interposição de recurso por quaisquer das empresas, notificará as demais através de e-mail, para que, havendo interesse, apresentem suas impugnações e/ou contrarrazões, por escrito, em 02 (dois) dias úteis, imprerivelmente da notificação, das 8h30 às 16h.

11.4. Os recursos deverão observar os seguintes requisitos:

11.4.1. Serem dirigidos à autoridade competente para apreciá-los;

11.4.2. Serem digitados e devidamente fundamentados;

11.4.3. Serem rubricados e assinados por representante legal da recorrente, devidamente credenciado, ou por procurador devidamente habilitado.

11.5. Os recursos e contrarrazões deverão ser entregues ao Departamento de Compras e Contratos do Complexo de Saúde São Bernardo do Campo, endereçadas à autoridade que tiver editado o ato ou proferido a decisão recorrida, até às 16:00 horas da data de seu vencimento.

11.6. Eventual interposição de recurso não incidirá, automaticamente, efeito suspensivo ao presente Processo, salvo pedido expresso com respectivo deferimento pela CONTRATANTE, ou deferimento de ofício por interesse da CONTRATANTE.

11.7. Eventuais recursos deverão ser formalizados em papel timbrado da empresa e protocolados fisicamente no Departamento de Compras e Contratos da Fundação do ABC - Complexo de Saúde São Bernardo do Campo, nos prazos estipulados nas cláusulas 12.1.

11.8. Eventuais recursos deverão obrigatoriamente conter TODAS as alegações de fato e de direito que interessem a parte Recorrente, sob pena de preclusão, a fim de que sejam processados e julgados pelo Departamento Jurídico, na forma do artigo 10 do regulamento de compras.

11.9. Não serão conhecidos os recursos apresentados fora do prazo legal e/ou subscritos por representante

não habilitado legalmente ou não identificado no processo para responder pela proponente.

11.9.1. Esclarece-se que da decisão final que consta no item 11.1 é passível de recurso por TODAS as empresas participantes do certame, inclusive aquela que supostamente foi a primeira classificada.

11.9.2. Será concedido prazo de contrarrazões de 02 (dois) dias úteis, para as Empresas que tiverem a sua classificação impugnada por outra.

11.9.3. As contrarrazões, cuja apresentação é facultada à empresa recorrida, deverão conter TODAS as alegações de fato e de direito, sob pena de preclusão, a fim de que sejam processados e julgados pelo Departamento Jurídico.

11.9.3.1. Ao participante que apresentou contrarrazões recursais, garantido, portanto o contraditório e ampla defesa, fica vedada apresentação de recurso com vistas à rediscussão da decisão proferida.

11.9.4. Após análise de eventuais recursos e contrarrazões, o Departamento jurídico proferirá decisão que será disponibilizada pelo Departamento de compras no site www.fuabc.org.br, bem como será enviada ao e-mail de todos os participantes do certame.

11.9.4.1. Da decisão supramencionada não caberá novos recursos, tendo em vista o esgotamento do exercício do contraditório e da ampla defesa.

11.9.5. Sendo acolhido o recurso, a fim de desclassificar a empresa anteriormente classificada, o envelope das documentações da próxima colocada será aberto e passará, para que a empresa seguinte (classificada com a proposta de menor valor, ocasião em que poderão ser interpostos novos recursos (nos moldes dos itens supra), limitando a matéria tão somente à documentação apresentada.

12. DO CONTRATO

12.1. A empresa vencedora deverá, por intermédio de seu representante legal, imprimir o Contrato encaminhado eletronicamente e o assinar em 2 (duas) vias, rubricando as demais páginas, encaminhando-as ao Departamento de Contratos do CSSBC, localizada à Estrada dos Alvarengas, nº 1001 – Alvarenga – São Bernardo do Campo – SP, no prazo máximo de 02 (dois) dias úteis, contados do encaminhamento do Contrato por meio impresso ou eletrônico.

12.2. O contrato decorrente deste MEMORIAL DESCRITIVO terá vigência a partir da data da sua assinatura, que ocorrerá após o término do prazo de eventuais recursos e impugnações, conforme previsto na cláusula 12.1.

12.3. O presente MEMORIAL DESCRITIVO, inclusive seus anexos, integrarão o contrato que vier a ser firmado com a empresa vencedora da Coleta de Preços.

12.4. Fica desde já eleito o foro da Comarca de São Bernardo do Campo para dirimir quaisquer questões oriundas da presente coleta de preços e do contrato que em decorrência dela vier a ser firmado.

12.5. No ato da contratação, a Empresa contratada deverá fornecer Prova de vínculo formal do profissional com a empresa, que poderá ser comprovado mediante registro CLT, prova de membro de quadro societário ou contrato de prestação de serviços autônomos, além da qualificação técnica dos profissionais admitidos no mês de referência e os percentuais de especialização determinados no presente Memorial.

13. DISPOSIÇÕES GERAIS

13.1. A Fundação do ABC se reserva ao direito de, a qualquer tempo a seu exclusivo critério, adiar ou revogar a presente Coleta de Preços, sem que isso represente motivo para que as empresas interessadas pleiteiem qualquer tipo de indenização.

13.1.1. Quaisquer esclarecimentos poderão ser obtidos junto ao Departamento de Compras e Contratos do Complexo de Saúde São Bernardo do Campo (CSSBC), à Estrada dos Alvarengas, nº 1001 – Alvarenga – São Bernardo do Campo – SP, das 08h00 às 11h30 e das 13h30 às 16h00, Telefone: 4353-1500 ou por e-mail: diego.boracini@cssbc.org.br e henrique.madureira@cssbc.org.br.

13.2. Seguem os seguintes Anexos ao presente Instrumento:

- a) ANEXO I - TERMO DE REFERÊNCIA;
- b) ANEXO II – MEMORIAL DESCRITIVO – PINTURA GERAL
- c) ANEXO III – PROJETO
- d) ANEXO IV – MODELO DE PROPOSTA
- e) ANEXO V - MODELO DE ATESTADO DE VISTORIA;
- f) ANEXO VI – MODELO DE DECLARAÇÃO DE DECLÍNIO DE VISTORIA
- g) ANEXO VII - DECLARAÇÃO DE ANTICORRUPÇÃO;
- h) ANEXO VIII – DECLARAÇÃO QUADRO SOCIETÁRIO;
- i) ANEXO IX - DECLARAÇÃO DE NÃO IMPEDIMENTO;
- j) ANEXO X - MODELO DE ETIQUETA DOS ENVELOPES;
- k) ANEXO XI - DECLARAÇÃO DE PERFEITAS CONDIÇÕES
- l) ANEXO XII - DECLARAÇÃO DE ACEITAÇÃO DO REGULAMENTO DE COMPRAS E CONTRATAÇÃO DA FUNDAÇÃO DO ABC (ENVELOPE Nº 1 – PROPOSTA)
- m) ANEXO XIII - DECLARAÇÃO DE CUMPRIMENTO AO CÓDIGO DE CONDUTA ÉTICA DA FUABC;
- n) ANEXO XIV - QUESTIONÁRIO DE DUE DILIGENCE DE COMPLIANCE DE FORNECEDORES;
- o) ANEXO XV - MINUTA DE CONTRATO E SEUS ANEXOS.

São Bernardo do Campo/SP, 18 de junho de 2025.

COMPLEXO DE SAÚDE SÃO BERNARDO DO CAMPO - CSSBC
SETOR DE COMPRAS E CONTRATOS ADMINISTRATIVOS

ANEXO I
TERMO DE REFERÊNCIA

1 – OBJETO

1.1 Contratação de empresa especializada para execução de pintura geral da Policlínica Centro, unidade integrante do Complexo de Saúde de São Bernardo do Campo, pelo período de 120 dias.

2 – JUSTIFICATIVA PARA A AQUISIÇÃO OU CONTRATAÇÃO DE SERVIÇO (CONTÍNUOS)

2.1 A presente justificativa tem por objetivo fundamentar a necessidade de contratação de empresa especializada para execução dos serviços civis pertinentes a execução de pintura nas dependências da Policlínica Centro, situada à Avenida Armando Ítalo Setti, 402 em São Bernardo do Campo.

2.2 A medida se faz necessária diante do desgaste natural das superfícies internas e externas da unidade, ocasionado pelo tempo, condições climáticas e pelo intenso fluxo diário de pacientes, acompanhantes e funcionários. A atual situação compromete não apenas a estética e conservação do patrimônio público, mas, principalmente, interfere negativamente na percepção de qualidade dos serviços prestados e nas condições de conforto, segurança e salubridade para usuários e profissionais da saúde.

2.3 A pintura adequada dos ambientes é fundamental para garantir um ambiente limpo, acolhedor e condizente com a natureza dos serviços de saúde oferecidos. Além disso, a ação visa atender às exigências de normas sanitárias e de segurança, contribuindo para a valorização dos espaços públicos e a preservação do imóvel.

2.4 Ademais, foi constatada a existência de infiltrações significativas em pontos do edifício, o que compromete a integridade das paredes e tetos, contribuindo para o descascamento da pintura e acelerando a deterioração da estrutura. Tal situação agrava-se com a umidade acumulada, que representa risco à saúde e segurança dos usuários, além de prejudicar a conservação do patrimônio público.

3– ESPECIFICAÇÕES TÉCNICAS DETALHADAS DO (S) PRODUTO (S) OU SERVIÇO (S)

- 3.1 Pinturas Externas (Paredes, gradis, portões e muros);
- 3.2 Reparo de trincas e rachaduras (internas e externas);
- 3.3 Recomposição pontual de texturas;
- 3.4 Pintura Internas (Paredes, forros, portas e batentes);
- 3.5 Revisão de Telhamento existente com correção pontual;
- 3.6 Impermeabilização asfáltica sobre laje especificada em projeto;
- 3.7 Farão parte do contrato os seguintes documentos fornecidos pela CONTRATANTE:
 - 3.7.1 Memorial Descritivo;
 - 3.7.2 Planilha Quantitativa
 - 3.7.3 Projeto Básico

4 – OBRIGAÇÕES ESPECÍFICAS DO FORNECEDOR

- 4.1 O prazo para conclusão do serviço será de **120 (cento e vinte) dias** a partir da data da assinatura do contrato.

- 4.2 Deverá ser apresentado cronograma físico-financeiro com a datas de conclusões, contemplando execução da obra no **TERCEIRO DIA (corrido)** após assinatura do contrato; de acordo com as informações fornecidas pela Engenharia do CSSBC;
- 4.3 CONTRATADA deverá responsabilizar-se por todas as despesas e encargos de qualquer natureza com pessoal de sua contratação necessários à execução do objeto contratual, inclusive encargos relativos à legislação trabalhista e quaisquer outros decorrentes dos serviços constantes do presente contrato, bem como, o fornecimento de todo o material e mão de obra necessários;
- 4.4 A CONTRATADA deverá exigir que seus profissionais, quando no ambiente da CONTRATANTE, apresentem-se de forma adequada, identificados com crachá da empresa com foto recente, que obedeçam aos regulamentos internos do local de trabalho, normas técnicas e protocolos recomendados para os procedimentos realizados;
- 4.5 A CONTRATADA deverá assumir inteira responsabilidade civil, administrativa e penal por quaisquer danos e prejuízos materiais ou pessoais causados diretamente ou por seus empregados ou prepostos, à CONTRATANTE ou a terceiros;
- 4.6 A CONTRATADA deverá manter, por todo o período da execução contratual, as condições que garantiram a sua habilitação, incluída a regularidade perante o INSS, FGTS e Fazenda Pública;
- 4.7 A CONTRATADA se responsabilizará pelo transporte da equipe técnica, equipamentos e ferramentas necessárias para a execução do serviço;
- 4.8 A CONTRATADA deverá manter, no local da execução da obra, diário de registro e informações pertinentes, bem como, manter um preposto para representa-la na execução do contrato;
- 4.9 A CONTRATADA instruirá seu preposto quanto à necessidade de cumprir as determinações pactuadas com a Gerência de Infraestrutura da CONTRATANTE, inclusive quanto ao cumprimento das Normas internas e de Segurança e Medicina do Trabalho;
- 4.10 O acompanhamento dos serviços a serem executados deverão ser acompanhados de maneira integral por um Engenheiro Civil registrado no CREA e/ou por um Arquiteto registrado no CAU;
- 4.11 Após o início das atividades a CONTRATADA deverá emitir a RRT ou ART de todas as adequações inerentes ao escopo do objeto, devidamente recolhida e assinada;
- 4.12 A CONTRATADA deverá assegurar durante a execução das obras e serviços, até seu recebimento provisório, a proteção e conservação dos materiais, equipamentos e dos serviços executados;
- 4.13 A CONTRATADA deverá fornecer aos seus funcionários todos os E.P.I.s (Equipamentos de Proteção individual) necessários e obedecer a todas as normas de segurança do trabalho;

- 4.14 A CONTRATADA deverá fornecer, às suas expensas e responsabilidade, todo material e mão de obra, ferramentas e equipamentos, a serem empregados nos serviços. Caberá a fiscalização inspecionar a chegada, previamente avisada, de todos os materiais, com o direito de rejeitar aqueles em desacordo com as especificações;
- 4.15 A CONTRATADA deverá executar dentro da melhor técnica os serviços contratados, obedecendo rigorosamente às normas da ABNT (Associação Brasileira de Normas Técnicas), ANVISA, CETESB e demais órgãos necessários, as especificações, projetos e instruções da fiscalização da Engenharia do CSSBC;
- 4.16 A CONTRATADA será responsável por uma limpeza rigorosa durante toda a execução dos serviços e ao final;
- 4.17 É de inteira responsabilidade da Contratada, dar solução adequada aos resíduos sólidos (lixo) da obra.
- 4.18 A CONTRATADA ficará responsável por um planejamento de etapas de obras e esse cronograma deverá ser aprovado pela Gerência de Infraestrutura do CSSBC.
- 4.19 A CONTRATADA deverá fornecer, 02 anos de garantia.
- 4.20 A Contratada deverá cumprir todos os requisitos de boas práticas da Resolução RDC Nº 15, de 15 de março de 2012, do Ministério da Saúde, que dispõe sobre requisitos de boas práticas para o processamento de produtos para saúde e dá outras providências.
- 4.21 A empresa contratada será responsável pelo fornecimento de todos os materiais, mão-de-obra, transporte, alimentação e alojamento dos operários para completa execução das atividades, desde os serviços iniciais de preparação da obra, adequação e infraestrutura para os equipamentos até a limpeza final da obra;
- 4.22 A CONTRATADA deverá estar com a documentação necessária para a atividade em dia e caso algum órgão fiscalizador exija a apresentação desta, a contratada deverá disponibilizar de imediato. O não cumprimento deste item acarretará no bloqueio das atividades contratadas imediatamente.
- 4.23 A CONTRATADA ficará responsável por qualquer interferência ou infraestrutura já instalada caso venha ser danificada durante a execução dos serviços discriminados na planilha orçamentária e neste memorial descritivo.
- 4.24 4.24. A Contratada deverá seguir as medições definidas no anexo IV, constante no modelo de proposta. A CONTRATADA deverá nomear e indicar o responsável técnico seja Engenheiro, Arquiteto pela execução dos serviços, o mesmo deverá ser o responsável ou corresponsável pela ART ou RRT. Este profissional terá a obrigação de reportar-se, sempre que houver necessidade, à Gerência de Infraestrutura da CONTRATANTE e tomar as providências pertinentes. O Responsável técnico deverá permanecer à disposição para as consultas e esclarecimentos que, porventura, se fizerem necessárias;
- 4.25 O profissional responsável pela obra, mesmo depois da entrega dos serviços, deverá manter-se à disposição da CONTRATANTE e deverá prestar esclarecimentos quando for solicitado até a completa execução da obra;

- 4.26 A CONTRATADA, mesmo depois da entrega, deverá manter-se à disposição com o CSSBC e deverá prestar esclarecimentos quando for solicitado quantas vezes for necessário;
- 4.27 Os horários de trabalho deverão ser realizados de segunda-feira a sexta-feira em horário comercial, mas seguirá a ordem de prioridade e liberação da engenharia.
- 4.28 A CONTRATADA deverá encaminhar à CONTRATANTE, todos os documentos relacionados à Segurança do Trabalho, conforme anexo II, após a assinatura do contrato, não ultrapassando o prazo máximo de **03 dias** da assinatura do instrumento;
- 4.29 Após o 3º dia a contar da assinatura do contrato a CONTRATADA deverá apresentar um cronograma detalhado a Engenharia do CSSBC para análise e aprovação;
- 4.30 Todas as instruções (isolamentos e procedimentos) serão passadas na reunião de alinhamento para o início da obra, visto que a CONTRATADA deverá isolar as áreas de interferência para que não tenham propagação de obra/resíduos nas áreas comuns;
- 4.31 A CONTRATADA deverá prever proteção do piso e tapumes, se por ventura houver alguma avaria ou dano de bens patrimoniais ficará a cargo da CONTRATADA, sem qualquer ônus para a CONTRATANTE;
- 4.32 Todos os materiais utilizados deverão seguir as especificações de projeto e deverão ser de 1ª linha ou fabricantes originais aos itens já existentes, podendo passar pela aprovação prévia da Engenharia de Infraestrutura do CSSBC;

5 – DOCUMENTAÇÃO TÉCNICA OBRIGATÓRIA

- 5.1 A empresa e o responsável técnico deverão apresentar registro atualizado nos conselhos competentes nos ramos de Engenharia Civil (CREA) e/ou Arquitetura (CAU), comprovando aptidão para desempenho de atividades pertinentes e compatíveis em características, quantidades e prazos com o objeto do presente instrumento;

6 – LOCAL DE ENTREGA / INSTALAÇÃO / PRESTAÇÃO DOS SERVIÇOS

Policlínica – Unidade Centro – Av. Armando Ítalo Setti, 402 - Baeta Neves – São Bernardo do Campo/SP

ANEXO II

MEMORIAL DESCRITIVO – PINTURA GERAL

MEMORIAL DESCRITIVO PINTURA GERAL

POLICLINICA – UNIDADE CENTRO SÃO BERNARDO DO CAMPO / SP

1 – INTRODUÇÃO

1.1 Este documento tem por objetivo complementar as informações constantes, apresentando a descrição dos sistemas previstos, especificações, parâmetros de dimensionamento, as normas técnicas correspondentes e a especificação dos produtos utilizados.

1.2 Esse documento possui caráter geral e seus critérios devem prevalecer sempre. Qualquer mudança na elaboração das bases de projeto ou qualquer outra fase posterior, que entre em conflito com os requisitos aqui relacionados, deve ser submetida à aprovação da Engenharia do CSSBC.

2 – CONSIDERAÇÕES

2.1 Todos os serviços a serem executados deverão obedecer rigorosamente às normas técnicas da ABNT e outras pertinentes e cabíveis, inclusive internacionais, adotando-se sempre o critério mais rigoroso e seguro.

3 – CRITÉRIOS GERAIS DE EXECUÇÃO

3.1 A CONTRATADA deverá seguir as seguintes orientações abaixo descritas:

3.1.1 Igualmente, se com relação a quaisquer outras partes dos serviços, apenas uma parte estiver desenhada ou detalhada e assim deverá ser considerado, para continuar através de todas as áreas locais semelhantes, a menos que indicado ou anotado diferentemente;

3.1.2 Para os serviços de execução das instalações constantes do projeto e descrito nos respectivos memoriais, a contratada se obriga a seguir as normas oficiais vigentes, bem como as práticas usuais consagradas para uma perfeita execução dos serviços;

3.1.3 Os materiais a serem empregados nesta obra serão novos e comprovadamente de primeira qualidade, sujeito à aprovação da engenharia do CSSBC.

4 – ESCOPO DO SERVIÇO

4.1 A contratada deverá possuir em seu quadro de funcionários profissionais habilitados para realizar as atividades, cumprindo a legislação e todas as normas técnicas e de segurança exigidas para a realização do serviço em questão.

4.2 A contratada ficará responsável por um planejamento de etapas de obras e esse cronograma deverá ser aprovado pela coordenação de engenharia do CSSBC.

4.3 A contratada ficará responsável pela mobilização e desmobilização das áreas que irão sofrer interferência, assim como pela proteção, isolamento e sinalizações das áreas visando preservar os bens e a segurança dos usuários.

4.4 A contratada ficará responsável pelo deslocamento de entulhos ou material através de carrinho fechado. O carrinho deverá passar pela aprovação da engenharia do CSSBC.

4.5 Os entulhos provenientes da demolição deverão ser imediatamente removidos aos locais especificados pela Engenharia do CSSBC. A execução deste serviço deverá ser orientada por profissional habilitado, utilizando equipamentos adequados e obedecendo aos critérios de segurança recomendados.

4.6 A contratada ficará responsável, durante a execução da obra, por proceder a remoção periódica de quaisquer detritos (entulhos da obra) que venham acumular no recinto, bem como seu transporte e destinação, de acordo com as normas e legislações vigentes.

4.7 A contratada ficará responsável por manter a obra permanentemente limpa. Durante todo o período de execução da obra, os acessos deverão ser mantidos em perfeitas condições de tráfego à obra.

4.8 A contratada ficará responsável pela limpeza geral no término da obra, de modo que a obra fique em condições de imediata utilização.

5 – GARANTIAS

5.1 Garantia para Serviços

Deve ser fornecida uma garantia da construtora de 02 (dois) anos para os serviços executados.

5.1.1 Garantia de Produtos

5.1.2A contratada será responsável pela gestão de garantias dos produtos e materiais empregados em toda a obra. A garantia de produtos cobre os componentes contra defeitos no material ou mão-de-obra sob condições normais e próprias de uso.

6 – ITENS DE MEDIÇÃO

6.1 As medições serão realizadas através dos itens do Anexo I do TR, referente a planilha quantitativa conforme critérios a seguir:

6.2 Será medido pela altura de andaime em torre multiplicado pelo período em meses de locação, altura da torre a partir de 2,00 m (m x mês).

6.2.1 O item remunera o fornecimento de locação de andaime tubular tipo torre metálico com base quadrada (1,5 x 1,5 m), mão de obra necessária para transporte interno na obra: Quadros de base com travamentos e rodas emborrachadas para locomoção; guarda-corpo e rodapé, plataforma e quadros com escada; pisos metálicos. Utilizado somente para postes e pontos localizados; não substitui o andaime fachadeiro. Conforme NR 18 e/ou normas vigentes. Não remunera montagem e desmontagem.

6.4 Será medido pela altura do andaime montado e desmontado, sendo medido 100% na desmontagem (m).

6.4.1 O item remunera o fornecimento da mão-de-obra necessária para a montagem, desmontagem, empilhamento das peças e traslado interno na obra, para andaimes em torres com mais de 10 m de altura, inclusive o madeiramento do tablado.

6.6 Será medido por área de brise executado (m²).

6.6.1 O item remunera a retirada de recolocação dos materiais, ferramentas, ferragens, perfis metálicos em chapa de aço 16, aplicação de soldas quando necessário, inclusive acessórios e a mão de obra necessária para execução do brise- soleil de fachada em elemento metálico.

6.7 Será medido por área de demolição executado (m²).

6.7.1 O item remunera a retirada/ demolição mecânica do conjunto de argamassa, cimento e areia inclusive acessórios e a mão de obra necessária para execução dos serviços, podendo ser localizados em paredes e/ou pisos.

6.9 Será medido pelo comprimento de trincas reparadas (m).

6.9.1 O item remunera o fornecimento de: fundo preparador, referência fundo preparador de paredes, da Suvinil ou equivalente; diluente, referência Diluente 6870 da Suvinil ou equivalente; impermeabilizante acrílico, referência Suviflex da Suvinil ou equivalente; emulsão acrílica para vedação de trincas, referência Selatrinca da Suvinil ou equivalente; fita autoadesiva em poliéster, referência Fitafix ou equivalente; materiais acessórios e a mão de obra necessária para a execução dos serviços: abertura da trinca formando um V, com largura até 10 mm e profundidade de até 8 mm; lixamento e remoção do pó; aplicação de uma demão do fundo preparador com diluente, preparado na proporção 2:1 (duas partes de fundo preparador e uma parte de diluente); aplicação da emulsão acrílica vedante, em duas etapas, sendo a segunda 24 horas após a primeira; uma demão de impermeabilizante acrílico, diluído com 10% de água; colagem da fita autoadesiva; aplicação, sobre a fita adesiva, da segunda demão de impermeabilizante acrílico, diluído com 10% de água, em superfícies que apresentam trincas rasas com até 5 mm de largura, na massa.

6.11 Será medido pelo volume de argamassa executada, nas dimensões especificadas em projeto (m³).

6.11.1 O item remunera o fornecimento de cimento, areia, equipamentos e a mão de obra necessária para o preparo, lançamento e regularização da argamassa.

6.12 Será medido pela área revestida com chapisco, não se descontando vãos de até 2,00 m² e não se considerando espaletas. Os vãos acima de 2,00 m² deverão ser deduzidos na totalidade e as espaletas desenvolvidas (m²).

6.12.1 O item remunera o fornecimento de cimento, areia e a mão-de-obra necessária para a execução do chapisco.

6.13 Será medido pela área de superfície preparada e pintada, não se descontando vãos de até 2,00 m² e não se considerando espaletas, filetes ou molduras. Os vãos acima de 2,00 m² deverão ser deduzidos na totalidade e as espaletas, filetes ou molduras desenvolvidas (m²).

6.13.1 O item remunera o fornecimento de selador de tinta para pintura, tinta acrílica standard, diluente (água potável), acabamento fosco acetinado; referência comercial fabricação Coral, ou fabricação Basf-Suvinil, ou tinta acrílica standard Basf-Glasurit, ou Novacor ou Aquacril tinta acrílica fabricação Sherwin Williams, ou Eucatex acrílico extra standard fabricação Eucatex ou equivalente. Remunera também materiais acessórios e mão de obra necessária para a execução dos serviços de: limpeza da superfície, lixamento, remoção do pó e aplicação do selador, conforme recomendações do fabricante; aplicação da tinta acrílica em 2 ou 3 demãos, sobre superfície revestida com massa, conforme especificações do fabricante e norma NBR 11702.

6.14 Será medido por área de superfície preparada e pintada (m²):

- a) Em portas, portões, guichês com batente, pela área da peça multiplicada por 3 (três). Não havendo batente, medição pela área da peça multiplicado por 2 (dois);
- b) Em janelas e portas com batentes de madeira, com venezianas ou persianas de enrolar, pela área da peça multiplicada por 5 (cinco);
- c) Em cercas e gradis, pela área de projeção do conjunto no plano vertical, considerada apenas uma vez.

6.14.1 O item remunera o fornecimento de fundo à base em água, para superfície de madeira, o fornecimento de tinta esmalte à base em água, acabamento acetinado ou brilhante ou fosco, conforme norma NBR 11702, referência tinta esmalte referência Sherwin Williams, Suvinil, Futura, Lukscolor, ou equivalente; materiais acessórios e a mão de obra necessária para a execução dos serviços de: limpeza da superfície, conforme recomendações do fabricante; aplicação da tinta esmalte, em várias demãos (3 ou mais demãos), sendo a primeira demão aplicada como fundo selante, conforme especificações do fabricante.

6.15 Será medido pelo volume de proteção em madeira e lona plástica (m³).

6.15.1 O item remunera o fornecimento de materiais, acessórios para fixação e a mão de obra necessária para execução de invólucro, montado no local, para proteção de equipamento mecânico e/ou informática, constituído por: Pontalete Pinus elliottii (conhecido como pinus, pinheiro) de 3 x 3 e sarrafo de pinus 1 x 4 para formar a base; sarrafo Pinus elliottii (conhecido como pinus, pinheiro) de 1 x 4 intermediários na vertical e parte superior; chapa compensada plastificada de 6 mm na parte superior; lona plástica preta nos quatro lados e parte superior; plástico bolha nos quatro lados. Não remunera a proteção sobre a superfície onde será executado o serviço, se houver a necessidade.

6.16 Será medido por área de demolição executado (m²).

6.16.1 O item remunera a retirada/ demolição mecânica do conjunto de argamassa, cimento e areia inclusive acessórios e a mão de obra necessária para execução dos serviços, podendo ser localizados em paredes e/ou pisos.

6.17 Será medido pelo comprimento de trincas reparadas (m).

6.17.1 O item remunera o fornecimento de: fundo preparador, referência fundo preparador de paredes, da Suvinil ou equivalente; diluente, referência Diluente 6870 da Suvinil ou equivalente; impermeabilizante acrílico, referência Suviflex da Suvinil ou equivalente; emulsão acrílica para vedação de trincas, referência Selatrinca da Suvinil ou equivalente; fita autoadesiva em poliéster, referência Fitafix ou equivalente; materiais acessórios e a mão de obra necessária para a execução dos serviços: abertura da trinca formando

um V, com largura até 10 mm e profundidade de até 8 mm; lixamento e remoção do pó; aplicação de uma demão do fundo preparador com diluente, preparado na proporção 2:1 (duas partes de fundo preparador e uma parte de diluente); aplicação da emulsão acrílica vedante, em duas etapas, sendo a segunda 24 horas após a primeira; uma demão de impermeabilizante acrílico, diluído com 10% de água; colagem da fita autoadesiva; aplicação, sobre a fita adesiva, da segunda demão de impermeabilizante acrílico, diluído com 10% de água, em superfícies que apresentam trincas rasas com até 5 mm de largura, na massa.

6.18 Será medido pelo volume de argamassa executada, nas dimensões especificadas em projeto (m³).

6.18.1 O item remunera o fornecimento de cimento, areia, equipamentos e a mão de obra necessária para o preparo, lançamento e regularização da argamassa.

6.19 Será medido pela área revestida com chapisco, não se descontando vãos de até 2,00 m² e não se considerando espaletas. Os vãos acima de 2,00 m² deverão ser deduzidos na totalidade e as espaletas desenvolvidas (m²).

6.19.1 O item remunera o fornecimento de cimento, areia e a mão-de-obra necessária para a execução do chapisco.

6.20 Será medido pela área de superfície preparada e pintada, não se descontando vãos de até 2,00 m² e não se considerando espaletas, filetes ou molduras. Os vãos acima de 2,00 m² deverão ser deduzidos na totalidade e as espaletas, filetes ou molduras desenvolvidas (m²).

6.20.1 O item remunera o fornecimento de selador de tinta para pintura, tinta acrílica standard, diluente (água potável), acabamento fosco acetinado; referência comercial fabricação Coral, ou fabricação Basf-Suvinil, ou tinta acrílica standard Basf-Glasurit, ou Novacor ou Aquacril tinta acrílica fabricação Sherwin Williams, ou Eucatex acrílico extra standard fabricação Eucatex ou equivalente. Remunera também materiais acessórios e mão de obra necessária para a execução dos serviços de: limpeza da superfície, lixamento, remoção do pó e aplicação do selador, conforme recomendações do fabricante; aplicação da tinta acrílica em 2 ou 3 demãos, sobre superfície revestida com massa, conforme especificações do fabricante e norma NBR 11702.

6.21 Será medido pela área desenvolvida das peças metálicas (m²), com os acréscimos:

- a) Estrutura metálica plana: multiplicar a área desenvolvida das peças por 2.
- b) Estrutura metálica em arco: acrescentar em 30% a área desenvolvida das peças e multiplicar por 2.
- c) Sistema de medição indicativo, podendo ser elaborados outros tipos de medições

6.21.1 O item remunera o fornecimento de tinta esmalte a base água de secagem rápida com acabamento acetinado ou brilhante, cores prontas; referência comercial: Coralite Zero da Coral, Metalatex Eco Premium da Sherwin Williams, Esmalte Premium da Suvinil ou equivalente, fornecimento de fundo preparador a base de água para proteção de superfície; referência comercial: Fundo preparador Coralit Balance da Coral, Metalatex Eco fundo antiferrugem da Sherwin Williams, Fundo preparador da Suvinil ou equivalente. Preparo da superfície: A superfície deve estar firme, coesa, limpa, seca, sem poeira, gordura, graxa, sabão ou mofo, partes soltas ou mal aderidas deverão ser raspadas e ou escovadas, o brilho eliminado através de lixamento, antes de qualquer aplicação (NBR 13245). Remunera equipamentos, materiais acessórios e a mão-de obra necessária para a execução dos serviços de: aplicação em duas demãos de fundo preparador a base de água destinada a proteção e reparo da superfície, aplicação de duas a três demãos de tinta esmalte a base de água, para estruturas internas ou externas, em ambientes rurais ou urbanos, conforme recomendações indicadas pelos fabricantes.

6.22 Será medido pelo volume de proteção em madeira e lona plástica (m³).

6.22.1 O item remunera o fornecimento de materiais, acessórios para fixação e a mão de obra necessária para execução de invólucro, montado no local, para proteção de equipamento mecânico e/ou informática, constituído por: Pontalete Pinus elliottii (conhecido como pinus, pinheiro) de 3 x 3 e sarrafo de pinus 1 x 4 para formar a base; sarrafo Pinus elliottii (conhecido como pinus, pinheiro) de 1 x 4 intermediários na vertical

e parte superior; chapa compensada plastificada de 6 mm na parte superior; lona plástica preta nos quatro lados e parte superior; plástico bolha nos quatro lados. Não remunera a proteção sobre a superfície onde será executado o serviço, se houver a necessidade.

6.23 Será medido pela área de superfície pintada, deduzindo-se toda e qualquer interferência (m²).

6.23.1 O item remunera o fornecimento de selador para textura acrílica; revestimento texturizado 100% acrílico, cor branca, sem agregados minerais, para uso interno ou externo, referência Texturatto liso ou Texturatto Clássico da Suvnil, ou equivalente; materiais acessórios; e a mão de obra necessária para os serviços de: limpeza, lixamento e remoção do pó; aplicação do revestimento texturizado acrílico, em uma demão, sem diluição do produto, conforme recomendações do fabricante. Não remunera a tinta de acabamento, que pode ser textura gel envelhecido ou tinta acrílica, conforme norma NBR 11702.

6.24 Será medido pela área de cobertura em projeção horizontal (m²), com os acréscimos:

- a) 5% para cobertura de 18% a 27% de inclinação;
- b) 8% para cobertura de 28% a 38% de inclinação;
- c) 12% para cobertura de 39% a 50% de inclinação.

6.24.1 O item remunera o fornecimento da mão-de-obra necessária para a retirada completa das telhas em qualquer material, ou perfil, exceto barro, inclusive elementos de fixação, a seleção e a guarda das peças reaproveitáveis.

6.25 Será medido por comprimento de cumeeira e / ou espigão executado (m).

6.25.1 O item remunera o fornecimento e instalação de peças de cumeeiras e/ou espigões, em chapa de aço zincado, acabamento com primer epóxi e tinta poliéster em ambas as faces, em várias cores, perfil trapezoidal com 0,50 mm de espessura; referência comercial Perfilor (Perkrom) ou equivalente. Remunera também materiais acessórios para a fixação das peças, em estrutura, de apoio, metálica ou de madeira e a mão de obra necessária para o transporte interno à obra, içamento e a montagem completa da cumeeira e / ou espigão

6.26 Será medido pela área de telhamento (m²), sendo:

- a) Quando plano, ou inclinado abaixo de 18%, pela área de cobertura em projeção horizontal, ou pela área de vedação lateral em projeção vertical;
- b) Quando inclinado a partir de 18%, pela área de cobertura em projeção horizontal, ou pela área de vedação lateral em projeção vertical, com os acréscimos:
 - 5% para cobertura de 18% a 27% de inclinação;
 - 8% para cobertura de 28% a 38% de inclinação;
 - 12% para cobertura de 39% a 50% de inclinação.

6.26.1 O item remunera o fornecimento e instalação das telhas em chapa de aço zincado, grau B, (260 g / m²), perfil trapezoidal, acabamento com tinta poliéster em ambas as faces, em várias cores, ambas com 0,50 mm de espessura, intermeadas com poliestireno expandido, classe F 2, com 30 mm de espessura; referência comercial Metalúrgica Barra do Piraí (MBP) ou equivalente. Remunera também materiais acessórios para a fixação das telhas em estrutura de apoio metálica ou de madeira, costura, fechamento, arremates e vedação entre as telhas e a mão de obra necessária para o transporte interno à obra, içamento e a instalação completa das telhas.

6.27 Será medido por área executada (m²).

6.27.1 O item remunera o fornecimento de materiais, acessórios para limpeza, revisão, escovação do telhamento. Sendo ele de barro, telhas cozidas ou vidro. Correção de goteiras, pontos de infiltração e descidas gerais com indicação de anomalias.

6.28 Será medido pelo comprimento total das peças retiradas (m).

6.28.1 O item remunera o fornecimento da mão-de-obra necessária para a retirada completa das peças, inclusive elementos de fixação, a seleção e a guarda das peças reaproveitáveis.

6.29 Será medido por comprimento instalado (m).

6.29.1 O item remunera o fornecimento e instalação de calhas em chapa galvanizada nº 24, com largura de 33 cm; inclusive materiais acessórios para emendas, junção em outras peças, vedação e fixação.

6.30 Será medido por comprimento instalado (m).

6.30.1 O item remunera o fornecimento e instalação de rufos em chapa galvanizada nº 24, com largura de 33 cm; inclusive materiais acessórios para emendas, junção em outras peças, vedação e fixação.

6.31 Será medido pela área de superfície envernizada, deduzindo-se toda e qualquer interferência (m²).

6.31.1 O item remunera o fornecimento de verniz acrílico à base de solvente, acabamento brilhante, semifosco ou fosco; referência comercial Dekguard BS / FS da Fosroc, Durocryn S da Wolf Hacker, Denverniz SB / SF da Denver ou equivalente; verniz acrílico à base água, conforme norma NBR 11702; referência comercial Denverniz Acqua da Denver, Durocryn A da Wolf Hacker, Nitoprimer AW da Fosroc ou equivalente; solvente orgânico (xilol ou thinner). Remunera também materiais acessórios e mão de obra necessária para a execução dos serviços: preparo da superfície, conforme recomendações do fabricante; aplicação do verniz acrílico à base água, como primer, em uma demão, com ou sem diluição conforme o fabricante; aplicação do verniz acrílico à base de solvente, em duas demãos, sobre superfícies de concreto aparente, tijolo aparente, pedras porosas, ou argamassas, com ou sem diluição, de acordo com o tipo de superfície, a técnica utilizada para a aplicação (rolo, pistola, ou trincha) e as especificações do fabricante.

6.32 Será medido por comprimento de condutor retirado (m).

6.32.1 O item remunera o fornecimento da mão-de-obra necessária para a remoção completa de condutor aparente, com diâmetro externo superior a 6,5 mm; remunera também a seleção e a guarda do material reaproveitável.

6.33 Será medido por comprimento de tubulação executada (m).

6.33.1 O item remunera o fornecimento e instalação de tubos de PVC rígido, diâmetro nominal de 100 mm, com ponta e bolsa e anel de borracha, para rede de esgoto sanitário, inclusive conexões e materiais acessórios; referência comercial Colefort da Amanco, Tigre ou equivalente. Não remunera os serviços de escavação.

6.34 Será medido por área de superfície com impermeabilização executada (m²).

6.34.1 O item remunera o fornecimento de impermeabilização flexível para moldagem no local, monocomponente, com reforço têxtil, compreendendo:

a) Membrana à base de asfalto modificado com elastômeros dispersos em meio solvente, com as características técnicas:

b) Coloração preta, com estabilidade físico-química e elasticidade permanente, aplicação a frio e necessidade de proteção mecânica; referência comercial Denverpren da Dever Global, Vedapren da Otto Baumgart, Igolflex Preto da Sika, ou outro desde que atenda às exigências mínimas da NBR 13121 e às características técnicas acima descritas;

c) Reforço em tela têxtil, com as características:

d) Tela estruturante em poliéster crua, engomada ou resinada, para impermeabilização aplicada a frio, malha de 2 x 2 mm, gramatura mínima de 36 g/m²; referência comercial Tela Industrial MS crua ou resinada da Ernetex, Vedatex da Otto Baumgart ou equivalente, desde que atenda às características técnicas acima descritas; Remunera também materiais acessórios e a mão de obra necessária para a execução dos serviços, inclusive limpeza da superfície. Não remunera o fornecimento da camada separadora e a proteção mecânica final, quando necessário.

6.35 Será medido por área de placa executada (m²).

6.35.1 O item remunera o fornecimento de materiais, acessórios para fixação e a mão-de-obra necessária para instalação de placa para identificação da obra, englobando os módulos referentes às placas do Governo do Estado de São Paulo, da empresa Gerenciadora, e do cronograma da obra, constituída por: chapa em aço galvanizado nº16 ou nº18, com tratamento anticorrosivo resistente às intempéries; Fundo em compensado de madeira, espessura de 12 mm; requadro e estrutura em madeira; Marcas, logomarcas, assinaturas e título da obra, conforme especificações do Manual de Padronização de Assinaturas do Governo do Estado de São Paulo e da empresa Gerenciadora; Pontaletes de Erisma uncinatum (conhecido como Quarubarana ou Cedrinho), ou Qualea spp (conhecida como Cambará), de 3 x 3. Não remunera as placas dos fornecedores.

6.36 Será medido por volume de entulho retirado e não misturado, aferido na caçamba (m³).

6.36.1 O item remunera o fornecimento dos serviços de carregamento manual de terra ou alvenaria ou concreto ou argamassa ou madeira ou papel ou plástico ou metal até a caçamba, remoção e transporte da caçamba até unidade de destinação final indicada pelo Município onde ocorrer a geração e retirada do entulho, ou área licenciada para tal finalidade pela Companhia de Tecnologia de Saneamento Ambiental (CETESB), e que atenda às exigências de legislação municipal, acondicionados em caçambas distintas, sem mistura de material, abrangendo:

a) A empresa ou prestadora dos serviços de remoção do entulho, resíduos provenientes da construção civil, deverá cumprir todas as exigências e determinações previstas na legislação:

Resolução nº 307, de 5 de julho de 2002 e suas alterações, pelo Conselho Nacional do Meio Ambiente (CONAMA), Decreto nº 37952, de 11 de maio de 1999, e normas;

b) Fornecimento de caçamba metálica de qualquer tamanho, na obra, remoção da mesma quando cheia, e a reposição por outra caçamba vazia, o transporte e o despejo na unidade de destinação final, independente da distância do local de despejo;

c) Fornecimento da mão de obra e recipientes adequados, necessários para o transporte manual, vertical ou horizontal, do material de entulho, até o local onde está situada a caçamba;

d) Proteção das áreas envolvidas, bem como o despejo e acomodação dos materiais na caçamba;

e) A mão de obra, os materiais acessórios e os equipamentos necessários ao carregamento, transporte e descarga deverão ser condizentes com a natureza dos serviços prestados.

f) Na retirada do entulho, a empresa executora dos serviços de coleta e transporte, deverá apresentar o Controle de Transporte de Resíduos (CTR) devidamente preenchido, contendo informações sobre o gerador, origem, quantidade e descrição dos resíduos e seu destino, unidade de disposição final, bem como o comprovante declarando a sua correta destinação;

g) Estão inclusos todos os impostos legais e despesas necessárias junto aos órgãos regulamentadores das atividades envolvidas. Normas técnicas: NBR 15112, NBR 15113, NBR 15114 e Nota Técnica da NBR 10004/2004.

6.37 Será medido pela área, na projeção horizontal, de obra limpa (m²).

6.37.1 O item remunera o fornecimento do material e a mão-de-obra necessários para a limpeza geral de pisos, paredes, vidros, áreas externas, bancadas, louças, metais, etc., inclusive varreção, removendo-se materiais excedentes e resíduos de sujeiras, deixando a obra pronta para a utilização.

6.38 Será medido pela Hora x Homem trabalha (HH).

6.38.1 O item remunera o fornecimento de encarregado de obra para a contratação por hora trabalha.

6.39 Será medido pela Hora x Homem trabalha (HH).

6.39.1 O item remunera o fornecimento de engenheiro de obra para a contratação por hora trabalha.

OBSERVAÇÕES:

1. As marcas dos produtos à serem empregados na obra deverão ter aprovação prévia da fiscalização/Engenharia;
2. Deverão ser apresentadas amostras de materiais de acabamento como: tintas e revestimentos ou qualquer item que possa mudar a mudar as características do hospital.

ANEXO III – PROJETO

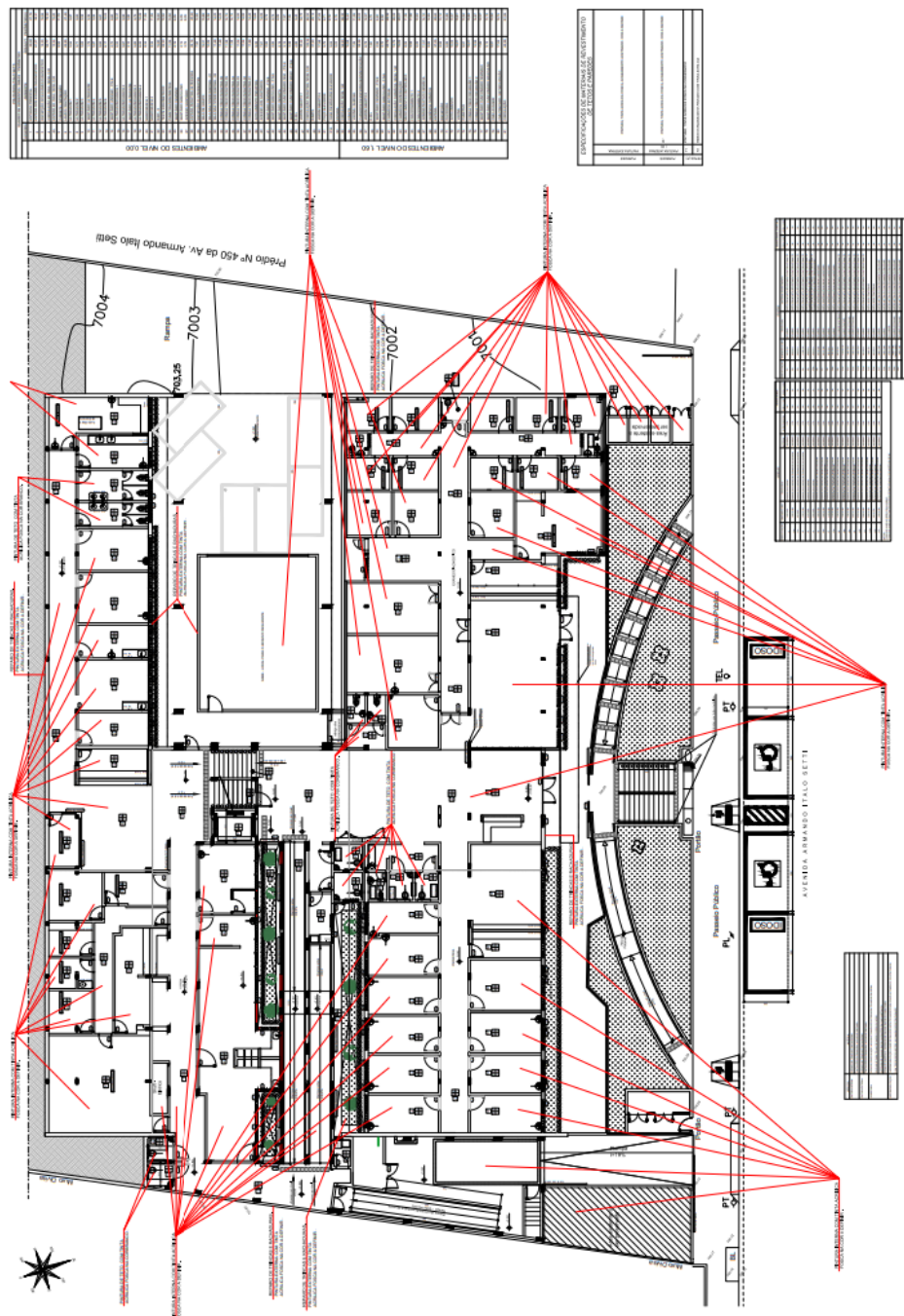

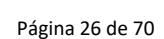

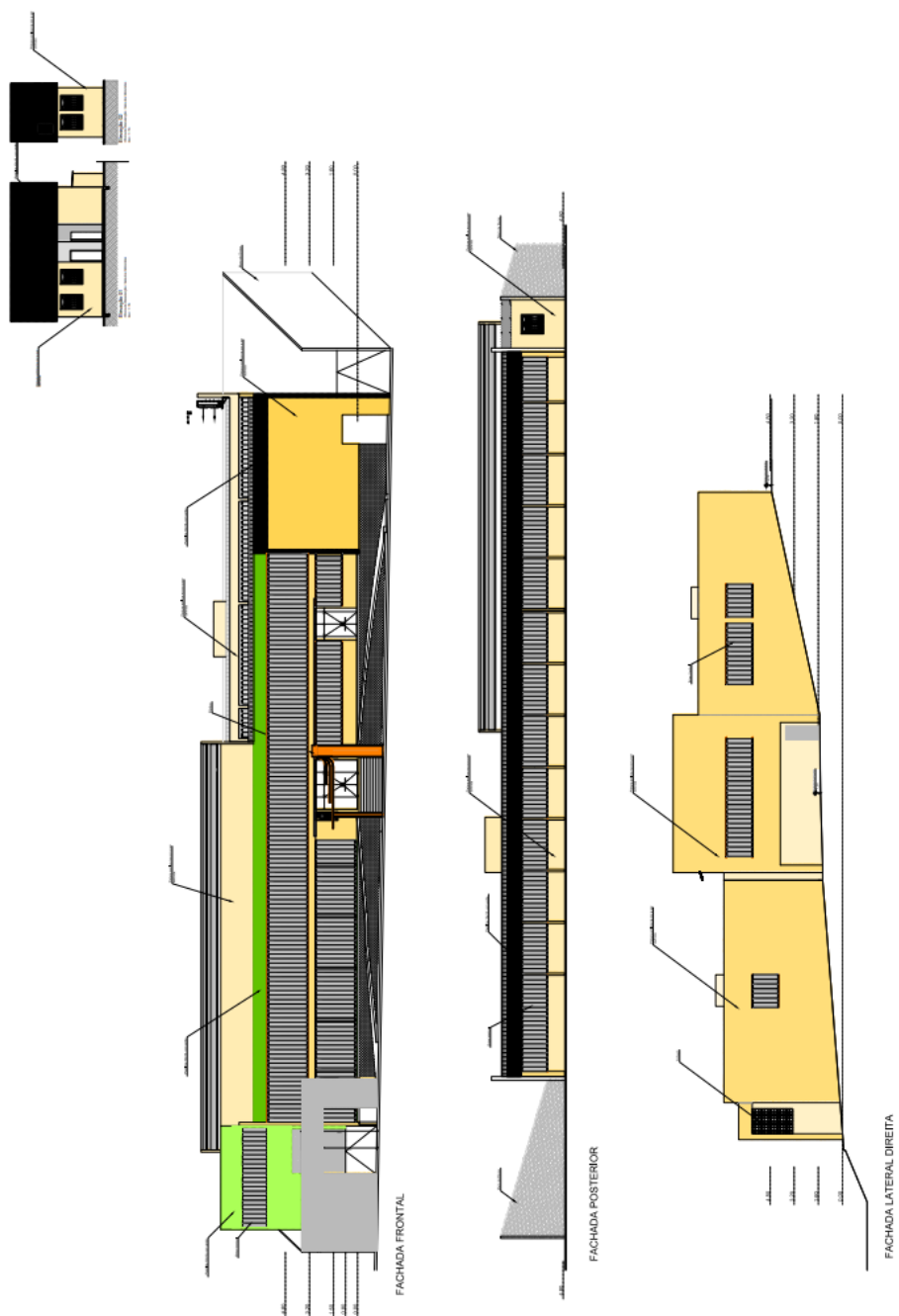

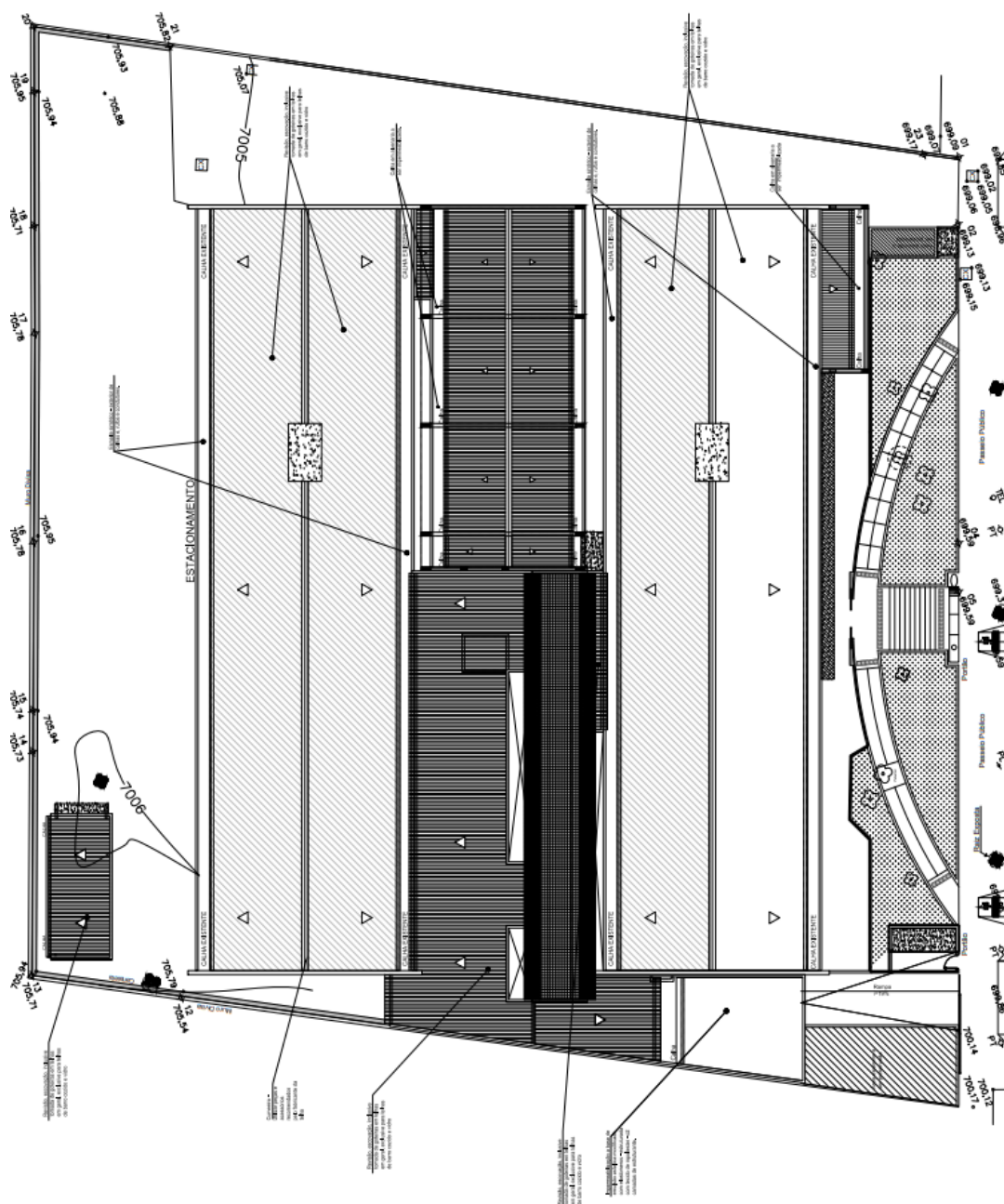

ANEXO IV
MODELO DE PROPOSTA DE PREÇOS
[Emitida em papel timbrado da proponente]

(PROPOSTA COMERCIAL)

ITEM	DESCRIÇÃO DOS SERVIÇOS	UNID	QTDE		
				R\$ UNIT	R\$ TOTAL
1	SERVIÇOS PRELIMINARES				
1.1	Andaime torre metálico (1,5 x 1,5 m) com piso metálico	MxMES	540,00		R\$ 0,00
1.2	Montagem e desmontagem de andaime torre metálica com altura superior a 10 m	M	180,00		R\$ 0,00
1.3	Retirada e Recolocação de Brise na Fachada	CJ	1,00		R\$ 0,00
2	PINTURA - INTERNA				
2.1	Demolição de Argamassa de Cimento e Areia	M²	275,46		R\$ 0,00
2.2	Reparo de Trincas e Rachaduras	M	200,00		R\$ 0,00
2.3	Regularização com Argamssa de Cimento e Areia - Traço 1:3, Espessura media 30mm	M²	275,46		R\$ 0,00
2.4	Chapisco comum - Argamassa de cimento e Areia 1:3	M²	275,46		R\$ 0,00
2.5	Tinta acrílica em massa, inclusive preparo	M²	13.581,98		R\$ 0,00
2.6	Esmalte à base de água em madeira, inclusive preparo	M²	619,92		R\$ 0,00
2.7	Lona plástica preta - uso geral	M²	949,86		R\$ 0,00
3	PINTURA - EXTERNA				
3.1	Demolição de Argamassa de Cimento e Areia	M²	71,12		R\$ 0,00
3.2	Reparo de Trincas e Rachaduras	M	250,00		R\$ 0,00
3.3	Regularização com Argamssa de Cimento e Areia - Traço 1:3, Espessura media 30mm	M2	71,12		R\$ 0,00
3.4	Chapisco comum - Argamassa de cimento e Areia 1:3	M²	71,12		R\$ 0,00
3.5	Tinta acrílica em massa, inclusive preparo	M²	2.370,56		R\$ 0,00
3.6	Esmalte à base água em superfície metálica, inclusive preparo	M²	500,00		R\$ 0,00
3.7	Lona plástica preta - uso geral	M²	350,00		R\$ 0,00
3.8	Textura acrílica para uso interno / externo, inclusive preparo	M²	650,00		R\$ 0,00
4	COBERTURA				

4.1	Retirada de telhamento perfil e material qualquer, exceto barro	M ²	150,00		R\$ 0,00
4.2	Cumeeira Trapezoidal em aço galvanizado Esp=0,5mm, revestimento B, H=40mm, L=0,60mm	M	174,90		R\$ 0,00
4.3	Telha Trapezoidal Dup aço Galvanizado E= 0,5mm, Revestimento B, H=40mm, Pintura miolo poliuretano E=300mm	M ²	100,00		R\$ 0,00
4.4	Revisão, Escovação, inclusive tomada de goteiras em telhados em geral, exclusive para telhas de barro cozido ou vidro	M ²	800,00		R\$ 0,00
4.5	Retirada de Calhas, Rufos ou Rincões em chapa metálica	M	766,06		R\$ 0,00
4.6	Calha em Chapa de aço galvanizado n. 24 - Desenvolvimento 33cm	M	383,03		R\$ 0,00
4.7	Rufo em chapa de aço galvanizado n. 24 - Desenvolvimento 33cm	M	383,03		R\$ 0,00
4.8	Esmalte sintético - exterior de calhas, Rufos e Condutores	M	766,06		R\$ 0,00
4.9	Retirada de Condutores aparentes	M	352,00		R\$ 0,00
4.10	Condutor em tubo de PVC rígido, ponta e bolsa - 100mm (4")	M	200,00		R\$ 0,00
5	IMPERMEABILIZAÇÃO				
5.1	Impermeabilização a base de emulsão asfáltica modificada com elastômeros - estruturada com tecido de poliéster - 02 camadas de estruturante	M ²	200,00		R\$ 0,00
6	SERVIÇOS COMPLEMENTARES				
6.1	Placa de identificação para obra	M ²	12,50		R\$ 0,00
6.2	Caçamba de 4m ³ para retirada de entulho	Unid	15,00		R\$ 0,00
6.3	Limpeza final da obra	M ²	986,07		R\$ 0,00
TOTAL					R\$ 0,00
BDI %					R\$ 0,00
TOTAL GERAL					R\$ 0,00

Valor total geral (números):

Valor total geral (por extenso):

1. Observações:

1.1. Prazo de validade da proposta de 60 (sessenta) dias, a contar da data de sua apresentação. (Mínimo 60 dias).

2. Declaração

2.1. Declaro expressamente estarem incluídos no preço todos os impostos, taxas, fretes, seguros, bem como quaisquer outras despesas, diretas e indiretas, incidentes sobre o objeto deste instrumento.

3. Dados da empresa:

Empresa/Razão Social:

Endereço:

CEP:

CNPJ:

Telefone:

E-mail:

Banco: Agência: Conta-Corrente:

4. Qualificação do responsável pela assinatura do Contrato:

Nome completo:

CPF:

RG:

_____, ____ de _____ de 2025.

(Nome completo do declarante (Responsável legal) – Identificação – CPF

ANEXO V
ATESTADO DE VISTORIA

PROCESSO Nº 097/2025-CSSBC – CONTRATAÇÃO DE EMPRESA ESPECIALIZADA PARA EXECUÇÃO DE PINTURA GERAL DA POLICLÍNICA CENTRO, UNIDADE INTEGRANTE DO COMPLEXO DE SAÚDE DE SÃO BERNARDO DO CAMPO, PELO PERÍODO DE 120 (CENTRO E VINTE) DIAS.

Declaramos que a empresa _____, CNPJ nº _____, esteve presente através de seu representante Sr(a) _____, portador do documento de identidade nº _____ realizando vistoria nas unidades do Complexo de Saúde São Bernardo do Campo, onde deverá ser executado os serviços **constantes no presente MEMORIAL DESCRITIVO**.

Estando a mesma ciente das obrigações, natureza e vulto dos serviços, bem como, informados a respeito de todas as condições locais que direta e indiretamente se relacionem com a execução dos trabalhos e serviços.

São Bernardo do Campo, ____ de ____ de 2025.

NOME DA EMPRESA: _____

NOME DO REPRESENTANTE DA EMPRESA: _____

ASSINATURA DO REPRESENTANTE DA EMPRESA: _____

ASSINATURA DO REPRESENTANTE DA CONTRATANTE: _____

ANEXO VI
MODELO DE OPÇÃO POR NÃO REALIZAR A VISITA TÉCNICA
[Emitida em papel timbrado da proponente]

PROCESSO Nº 097/2025-CSSBC – CONTRATAÇÃO DE EMPRESA ESPECIALIZADA PARA EXECUÇÃO DE PINTURA GERAL DA POLICLÍNICA CENTRO, UNIDADE INTEGRANTE DO COMPLEXO DE SAÚDE DE SÃO BERNARDO DO CAMPO, PELO PERÍODO DE 120 (CENTRO E VINTE) DIAS.

Eu, _____, portador do RG nº _____ e do CPF nº _____, na condição de representante legal de _____ (nome Empresa), inscrita no CNPJ sob o nº _____, com sede no endereço _____, interessado em participar da Coleta de Preços nº _____, DECLARO que a Empresa não realizou a visita técnica prevista no Memorial Descritivo e que, mesmo ciente da possibilidade de fazê-la e dos riscos e consequências envolvidos, optou por formular a proposta sem realizar a visita técnica que lhe havia sido facultada.

A Empresa está ciente desde já que, em conformidade com o estabelecido no Memorial, não poderá pleitear em nenhuma hipótese modificações nos preços, prazos ou condições ajustadas, tampouco alegar quaisquer prejuízos ou reivindicar quaisquer benefícios sob a invocação de insuficiência de dados ou informações sobre os locais em que serão executados os serviços.

São Bernardo do Campo, ____ de ____ de 2025.

Empresa
Representante Legal

ANEXO VII
MODELO DE DECLARAÇÃO DE ANTICORRUPÇÃO
[Emitida em papel timbrado da proponente]

Eu, _____, portador do CPF/MF n. _____, representante legal da empresa (Razão Social da Empresa), estabelecida na _____.(endereço completo), inscrita no CNPJ/MF sob n.º _____, no uso de minhas atribuições, **DECLARO** que a pessoa jurídica conduz seus negócios de forma a coibir fraudes, corrupção e a prática de quaisquer outros atos lesivos à Administração Pública, direta ou indireta, nacional ou estrangeira, em atendimento à Lei Federal nº 12.846/ 2013, ao Decreto Estadual nº 60.106/2014, tais como:

I – Prometer, oferecer ou dar, direta ou indiretamente, vantagem indevida a agente público, ou a terceira pessoa a ele relacionada;

II – Comprovadamente, financiar, custear, patrocinar ou de qualquer modo subvencionar a prática dos atos ilícitos previstos em Lei;

III – Comprovadamente, utilizar-se de interposta pessoa física ou jurídica para ocultar ou dissimular seus reais interesses ou a identidade dos beneficiários dos atos praticados;

IV – No tocante aos e contratos:

- a) Frustrar ou fraudar, mediante ajuste, combinação ou qualquer outro expediente, o caráter competitivo de procedimento licitatório público;
- b) Impedir, perturbar ou fraudar a realização de qualquer ato de procedimento licitatório público;
- c) Afastar ou procurar afastar licitante, por meio de fraude ou oferecimento de vantagem de qualquer tipo;
- d) Fraudar licitação pública ou contrato dela decorrente;
- e) Criar, de modo fraudulento ou irregular, pessoa jurídica para participar de licitação pública ou celebrar contrato administrativo;
- f) Obter vantagem ou benefício indevido, de modo fraudulento, de modificações ou prorrogações de contratos celebrados com a administração pública, sem autorização em lei, no MEMORIAL DESCRITIVO da licitação pública ou nos respectivos instrumentos contratuais; ou
- g) Manipular ou fraudar o equilíbrio econômico-financeiro dos contratos celebrados com a administração pública;

V – Dificultar atividade de investigação ou fiscalização de órgãos, entidades ou agentes públicos, ou intervir em sua atuação, inclusive no âmbito das agências reguladoras e dos órgãos de fiscalização do sistema financeiro nacional.

São Bernardo do Campo, _____de_____de 2025.

NOME DO REPRESENTANTE LEGAL:

CPF:

ANEXO VIII
DECLARAÇÃO QUADRO SOCIETÁRIO
[Emitida em papel timbrado da proponente]

Eu, _____, portador do CPF/MF n. _____, representante legal da empresa _____, estabelecida na Rua/Av. _____, nº _____, Bairro _____, CEP: _____ inscrita no CNPJ/MF sob n.º _____, **DECLARO**, para todos os fins de direito, sob as penas da lei, não possuir no quadro da Empresa pessoa que figure como dirigente ou sócio cônjuge, companheiro, parente em linha reta, colateral ou por afinidade, até terceiro grau inclusive de profissionais integrantes de órgãos de deliberação ou direção da Fundação do ABC, exceto o previsto nos parágrafos 3º e 4º do artigo 6º do Regulamento Interno de Compras da Fundação do ABC.

Ainda, declaro que no quadro da empresa não possui sócios que sejam agentes políticos de Poder, membros do Ministério Público, ou dirigentes de órgão ou entidade da Administração Pública celebrante, bem como seus respectivos cônjuges, companheiros ou parentes, até o segundo grau, em linha reta, colateral ou por afinidade

São Bernardo do Campo, ____ de ____ de 2025.

EMPRESA
REPRESENTANTE LEGAL

ANEXO IX
DECLARAÇÃO NÃO IMPEDIMENTOS
[Emitida em papel timbrado da proponente]

Eu, _____, portador do CPF/MF nº _____, representante legal da empresa _____, estabelecida na Rua/Av. _____, nº _____, Bairro _____, CEP: _____ inscrita no CNPJ/MF sob n.º _____, **DECLARO**, para todos os fins de direito, sob as penas da lei, de que inexistente impedimento em contratar com a Fundação do ABC ou com a Administração Pública.

São Bernardo do Campo, ____ de ____ de 2025.

EMPRESA
REPRESENTANTE LEGAL

ANEXO X

MODELOS DE ETIQUETAS PARA CAPA DOS ENVELOPES

ENVELOPE N° 01 – PROPOSTA COMERCIAL

FUNDAÇÃO DO ABC – COMPLEXO DE SAÚDE SÃO BERNARDO DO CAMPO

MEMORIAL DESCRITIVO DO PROCESSO N° 097/2025

OBJETO:

Razão Social: _____;
CNPJ N° _____;
Endereço do Proponente: _____;
Nome do Representante Legal/Responsável _____;
E-mail: _____;
Telefone: _____;
Data de Recebimento _____.
Horário _____ hrs _____ min.

ENVELOPE N° 02 – DOCUMENTAÇÃO

FUNDAÇÃO DO ABC – COMPLEXO DE SAÚDE SÃO BERNARDO DO CAMPO

MEMORIAL DESCRITIVO DO PROCESSO N° 097/2025

OBJETO:

Razão Social: _____;
CNPJ N° _____;
Endereço do Proponente: _____;
Nome do Representante Legal/Responsável _____;
E-mail: _____;
Telefone: _____;
Data de Recebimento _____.
Horário _____ hrs _____ min.

ANEXO XI
DECLARAÇÃO DE PERFEITAS CONDIÇÕES
[Emitida em papel timbrado da proponente]

Declaro, para todos os fins de direito, que de acordo com as especificações fornecidas pela CONTRATANTE, há perfeitas condições para execução completa dos serviços.

Declaro que tomei ciência do disposto no item 5 do MEMORIAL DESCRITIVO do Processo nº 097/2025, referente à contratação de empresa especializada para execução de pintura geral da policlínica centro, unidade integrante do Complexo de Saúde de São Bernardo do Campo, pelo período de 120 (centro e vinte) dias, o qual prevê que a simples participação, implica na aceitação de todas as condições estabelecidas no MEMORIAL DESCRITIVO do Processo nº 097/2025 e seus Anexos.

Declaro ainda estar ciente que todos eventuais questionamentos acerca das condições previstas na minuta de contrato, deverão ser realizados antes do envio da proposta, tendo em vista que após aceite das condições não será permitida qualquer alteração das condições contratuais.

São Bernardo do Campo, ____ de ____ de 2025.

EMPRESA
REPRESENTANTE LEGAL

Obs: Emitida em papel timbrado da proponente.

ANEXO XII

DECLARAÇÃO DE ACEITAÇÃO DO REGULAMENTO DE COMPRAS E CONTRATAÇÃO DA FUNDAÇÃO DO ABC

[Emitida em papel timbrado da proponente]

À FUNDAÇÃO DO ABC

Prezados Senhores,

Pelo presente, informamos que analisamos atentamente o Regulamento de Compras e Contratação da Fundação do ABC – FUABC e manifestamos plena aceitação aos termos e condições previstas no documento, não reputando qualquer vício ou discordância expressa e/ou tácita com as suas condições renunciando expressamente a qualquer discussão acerca de suas cláusulas, e concordando expressamente com o seu conteúdo.

Declaramos outrossim que o sócio/representante que abaixo assina tem plenos poderes para celebrar tal declaração.

Sem mais para o momento.

Atenciosamente,

Representante legal:

Empresa:

CNPJ:

ANEXO XIII

DECLARAÇÃO DE CUMPRIMENTO AO CÓDIGO DE CONDUTA ÉTICA DA FUABC

A empresa _____, CNPJ _____, declara, para os devidos fins legais, estar ciente e de acordo com as normas institucionais, preceitos éticos e de anticorrupção previstos no Código de conduta Ética da Fundação do ABC, comprometendo-se a cumpri-lo fielmente, durante todo o período de vigência do presente contrato, em especial, atender as práticas de antissuborno voltadas aos seus representantes ou por terceiras pessoas a eles relacionadas, independentemente do valor envolvido, não efetuando qualquer tipo de pagamento, dação, doação, presente, entretenimento, transporte, patrocínio, doação beneficente dentre outros que possam ser caracterizados como subornos, propinas ou ainda prometer, oferecer ou dar, direta ou indiretamente qualquer vantagem indevida para garantir negócios com as empresas interessadas em adquirir nossos produtos e serviços.

_____, de _____ de 20_____.

Nome da Empresa:

CNPJ:

Procurador Legal

ANEXO XIV

QUESTIONÁRIO DE DUE DILIGENCE DE COMPLIANCE DE FORNECEDORES

 FUNDAÇÃO DO ABC Desde 1967	FORMULÁRIO	CÓDIGO: FOR.RHU.009	PÁG: 1 de 3
		ELABORADO: 16/07/2021	REVISADO: 28/06/2023
		VIGÊNCIA: NA	VERSÃO: 01
TÍTULO: QUESTIONÁRIO DE DUE DILIGENCE DE COMPLIANCE DE FORNECEDORES			
IDENTIFICAÇÃO DO FORNECEDOR - DADOS CADASTRAIS BÁSICOS			
Razão social		CNPJ ou equivalente	
Nome fantasia		Data de constituição / /	
Endereço		Número	Complemento
Cidade	Estado		CEP
INFORMAÇÕES SOBRE A PARTICIPAÇÃO SOCIETÁRIA E GESTÃO DA EMPRESA			
<i>Apresentar os dados das pessoas físicas e jurídicas que detém participação societária. Se houver alguma pessoa jurídica nesta lista, por favor, indicar os beneficiários finais, até o nível em que haja somente pessoas físicas.</i>			
Nome/Razão social	CPF/CNPJ	Nacionalidade	% Participação
As pessoas listadas nos itens anteriores possuem relação de parentesco com algum colaborador em cargo de confiança – Conselheiro, dirigente, diretor, gerente ou coordenador da Fundação do ABC?			<input type="checkbox"/> Sim <input type="checkbox"/> Não
Em caso afirmativo informar os seguintes dados:	Nome:		
	Função:		
	Unidade:		
RAMO DE ATIVIDADE			
1. Segmento	<input type="checkbox"/> Indústria <input type="checkbox"/> Comércio e Serviços		
Principais atividades (CONFORME DESCRIÇÃO NO CNAE):		Atividades secundárias:	
PORTE			
2. Receita bruta anual: <input type="checkbox"/> Até R\$ 60 mil e 1 até empregado (Microempreendedor individual - MEI) <input type="checkbox"/> Até R\$ 360 mil (Microempresa) <input type="checkbox"/> De R\$ 360 mil a R\$ 3,6 milhões (Pequena empresa) <input type="checkbox"/> De R\$ 3,6 milhões a R\$ 300 milhões (Média empresa) <input type="checkbox"/> Acima de R\$ 300 milhões (Grande empresa)		3. Nº de empregados: <input type="checkbox"/> Até 19 <input type="checkbox"/> De 20 a 99 <input type="checkbox"/> De 100 a 499 <input type="checkbox"/> Acima de 500 Cobertura geográfica:	
POLÍTICAS E PROCEDIMENTOS			
Programa de Integridade		<input type="checkbox"/> Sim <input type="checkbox"/> Não	
Em caso positivo, fornecer uma cópia.			
Código de ética		<input type="checkbox"/> Sim <input type="checkbox"/> Não	
Em caso positivo, fornecer uma cópia.			

CÓPIA NÃO CONTROLADA

 FUNDAÇÃO DO ABC Desde 1967	FORMULÁRIO	CÓDIGO: FOR.RHU.009	PÁG: 2 de 3
		ELABORADO: 16/07/2021	REVISADO: 28/06/2023
		VIGÊNCIA: NA	VERSÃO: 01
TÍTULO: QUESTIONÁRIO DE DUE DILIGENCE DE COMPLIANCE DE FORNECEDORES			
A empresa possui política de recebimento e apuração de denúncias de irregularidades por parte de seus stakeholders (Canal de Denúncias)?		<input type="checkbox"/> Sim <input type="checkbox"/> Não	
Política de seleção e contratação de funcionários		<input type="checkbox"/> Sim <input type="checkbox"/> Não	
Prevenção e combate à fraude e corrupção		<input type="checkbox"/> Sim <input type="checkbox"/> Não	
Oferta e recebimento de brindes, presentes e hospitalidades		<input type="checkbox"/> Sim <input type="checkbox"/> Não	
Política de registros contábeis e financeiros		<input type="checkbox"/> Sim <input type="checkbox"/> Não	
Proteção de dados		<input type="checkbox"/> Sim <input type="checkbox"/> Não	
Segurança da Informação		<input type="checkbox"/> Sim <input type="checkbox"/> Não	
Due diligence de terceiros		<input type="checkbox"/> Sim <input type="checkbox"/> Não	
Os funcionários recebem treinamentos sobre Código de Ética e/ou outros temas relacionados com ética, integridade e anticorrupção?		<input type="checkbox"/> Sim <input type="checkbox"/> Não	
Em caso positivo, com qual frequência?			
SUPORTE E COMPROMETIMENTO DA ALTA ADMINISTRAÇÃO E LIDERANÇA			
O fornecedor possui um órgão ou área responsável pela coordenação ou gestão de suas atividades de Compliance (integridade e conformidade)		<input type="checkbox"/> Sim <input type="checkbox"/> Não	
Este órgão ou área está subordinado à(o):	<input type="checkbox"/> Presidência <input type="checkbox"/> Jurídico <input type="checkbox"/> Financeiro <input type="checkbox"/> Outro:		
O fornecedor possui canal de denúncias? Caso positivo, identificar o fluxo de tratamento das ocorrências, se é garantida a confidencialidade dos dados e a proteção do anonimato aos denunciantes	<input type="checkbox"/> Não <input type="checkbox"/> Sim. Resposta:		
O fornecedor promove treinamentos periódicos sobre suas normas internas, inclusive a seus empregados e demais públicos pertinentes	<input type="checkbox"/> Sim <input type="checkbox"/> Não		
São mantidos registros dos treinamentos, incluindo controle dos participantes e do material utilizado	<input type="checkbox"/> Sim <input type="checkbox"/> Não		
QUESTÕES OPERACIONAIS E REPUTACIONAIS			
O fornecedor possui algum tipo de conflito de interesses que impossibilitaria a prestação de serviços a FUABC?	<input type="checkbox"/> Não <input type="checkbox"/> Sim, qual impedimento:		
O fornecedor subcontrata algum de seus serviços ou utiliza intermediários?	<input type="checkbox"/> Sim <input type="checkbox"/> Não		
O fornecedor possui controles financeiros, de tesouraria e contábeis adequados, precisos e atualizados?	<input type="checkbox"/> Sim <input type="checkbox"/> Não		
Possui registros contábeis submetidos à auditoria independente (em caso positivo, informa a empresa de auditoria):	<input type="checkbox"/> Sim <input type="checkbox"/> Não		
A empresa, seus acionistas, conselheiros ou diretores estatutários ou quaisquer empresas em seu grupo econômico estão ou estiveram nos últimos 05 (cinco) anos, de qualquer forma, envolvidos em processos administrativos ou judiciais fundados nas legislações abaixo:			
Leis anticorrupção brasileira ou internacionais	<input type="checkbox"/> Sim <input type="checkbox"/> Não		
Lei de improbidade administrativa	<input type="checkbox"/> Sim <input type="checkbox"/> Não		
Lei de licitações	<input type="checkbox"/> Sim <input type="checkbox"/> Não		
Lei de Defesa da Concorrência	<input type="checkbox"/> Sim <input type="checkbox"/> Não		
Processos criminais	<input type="checkbox"/> Sim <input type="checkbox"/> Não		
Em caso de afirmativo à questão anterior, justificar e identificar o andamento do(s) processo(s).			
Nome da pessoa envolvida	Justificativa	Andamento	

CÓPIA NÃO CONTROLADA

 FUNDAÇÃO DO ABC Desde 1967	FORMULÁRIO	CÓDIGO: FOR.RHU.009	PÁG: 3 de 3
		ELABORADO: 16/07/2021	REVISADO: 28/06/2023
		VIGÊNCIA: NA	VERSÃO: 01
TÍTULO: QUESTIONÁRIO DE DUE DILIGENCE DE COMPLIANCE DE FORNECEDORES			
PESSOA EXPOSTA POLITICAMENTE AO CONFLITO DE INTERESSE			
Algum proprietário, sócio, acionista majoritário, membro do Conselho de Administração, Diretor e/ou representante da empresa enquadra-se na na condição de PEP, conforme definido no § 1º, artigo 1º, da Resolução COAF n.º 40, de 22 de novembro de 2021?			
<input type="checkbox"/> Sim <input type="checkbox"/> Não - Em caso positivo, informe quem é a pessoa, a posição ocupada e o órgão do governo:			
DECLARAÇÃO			
Declaro e atesto para os devidos fins que as informações fornecidas anteriormente, bem como os documentos disponibilizados são verdadeiros e não ocultaram quaisquer dados. Se em algum momento as informações ou documentos apresentados neste questionário não representarem mais a realidade, comprometo-me em comunicar imediatamente a Fundação do ABC e fornecer um relatório complementar detalhando referida mudança.			
_____ Local (cidade)		_____ / _____ / _____ Data	
_____ Assinatura do responsável			

CÓPIA NÃO CONTROLADA

ANEXO XV
MINUTA DE CONTRATO

CONTRATO DE PRESTAÇÃO DE SERVIÇOS Nº/2025 – PROCESSO Nº 097/2025

EMENTA: TERMO DE CONTRATO QUE ENTRE SI CELEBRAM A FUNDAÇÃO DO ABC – COMPLEXO DE SAÚDE SÃO BERNARDO DO CAMPO, E A EMPRESA ____ PARA CONTRATAÇÃO DE EMPRESA ESPECIALIZADA PARA EXECUÇÃO DE PINTURA GERAL DA POLICLÍNICA CENTRO, UNIDADE INTEGRANTE DO COMPLEXO DE SAÚDE DE SÃO BERNARDO DO CAMPO, PELO PERÍODO DE 120 (CENTRO E VINTE) DIAS.

CONTRATADA: _____.

Por este instrumento, as partes, de um lado a **FUNDAÇÃO DO ABC – COMPLEXO DE SAÚDE SÃO BERNARDO DO CAMPO**, inscrita no CNPJ/MF sob nº 57.571.275/0025-70, estabelecida à Estrada dos Alvarengas, 1001 – Bairro Alvarenga – São Bernardo do Campo/SP, neste ato representada por sua Diretora sua Diretora Geral, Sra. Heloísa Molinari Calderon, brasileira, divorciada, advogada, portadora do RG/UF nº 33.039.924-X, por seu Diretor Administrativo, André Sicco de Souza, brasileiro, casado, arquiteto, portador do RG nº 20.440440-X e do CPF nº 263.235.148-00 e por sua Diretora Financeira, Denise Santos, brasileira, casada, beletrista, portadora do RG Nº 29.862.1320 e do CPF nº 288.308.588-97, inscrita no CPF/MF sob o nº 309.067.008-92, doravante denominada simplesmente **“CONTRATANTE”**, e de outro lado, a empresa _____, inscrita no CNPJ/MF sob o nº. _____, com sede na Rua _____, nº _____, Bairro _____, _____ – SP – CEP: _____, representada na forma de seu contrato social, doravante designada **“CONTRATADA”**, tendo em vista o Processo Administrativo nº 097/2025, têm como justo e acordado o que segue:

Considerando que:

- a) A Fundação do ABC celebrou com o Município de São Bernardo do Campo/ Estado de São Paulo Contrato de Gestão/Convênio visando a gestão de seus equipamentos públicos;
- b) Diante da celebração do instrumento, a Fundação do ABC recebe repasses públicos do ente da Administração Pública para as contratações necessárias para o funcionamento dos equipamentos públicos de saúde;
- c) A presente contratação está vinculada à celebração do instrumento com a Administração Pública e aos repasses por ela realizados;

As partes ajustam e celebram o presente instrumento, nos termos do Regulamento de Compras da Fundação do ABC¹, e do MEMORIAL DESCRITIVO – Processo Administrativo nº 094/2025, parte integrante deste Contrato, mediante as cláusulas e condições que se seguem:

1. DO OBJETO

1.1. O presente contrato tem por objeto a contratação de empresa especializada para execução de pintura geral da policlínica centro, unidade integrante do Complexo de Saúde de São Bernardo do Campo, pelo período de 120 (centro e vinte) dias, rigorosamente conforme especificações e condições estabelecidas no

Memorial Descritivo de Coleta de Preços, Processo Administrativo, Proposta Comercial que desde já integram o presente contrato, junto a seus anexos.

2. PRAZO

2.1. O prazo de vigência do contrato é de 120 (cento e vinte) dias, contados a partir do dia _____ de 2025, nos termos e condições permitidos por seu Regulamento de Compras.

3. CONDIÇÕES DE EXECUÇÃO

3.1. Os serviços serão iniciados pela CONTRATADA após a assinatura do Contrato de Prestação de Serviços.

3.2. A CONTRATANTE fiscalizará obrigatoriamente a execução do contrato, por meio de preposto nomeado, a fim de verificar se no seu desenvolvimento estão sendo observadas as especificações e demais requisitos nele previstos, reservando-se o direito de rejeitar os serviços que, a seu critério, não forem considerados satisfatórios;

3.3. Deverá a CONTRATADA, tendo ciência do valor anual máximo disposto na Cláusula 10.0 deste contrato, manter controle próprio da execução do objeto, não ultrapassando o limite financeiro anual estipulado.

3.4. O valor máximo poderá ser ultrapassado única e exclusivamente mediante solicitação da CONTRATANTE desde que devidamente motivado, sendo acompanhado do respectivo Termo Aditivo.

3.5. Havendo solicitação da CONTRATANTE e aditamento de acréscimo ao valor do contrato, poderá a CONTRATADA continuar a execução do objeto observando o novo valor estipulado.

3.5.1. A CONTRATADA deverá manter a prestação de serviços durante a vigência contratual, incluindo-se eventuais acréscimos ou supressões que não deverão ultrapassar os 50% cinquenta por cento) do valor inicial atualizado do contrato, nos termos do regulamento de compras da fundação do abc.

3.6. Sendo ultrapassado o valor estimado na Cláusula 10.0, deverá a CONTRATADA informar imediatamente a CONTRATANTE, a fim de que esta redistribua execução do contrato ou solicite o aditamento de valor devido, limitando-se ao disposto na Cláusula 4.35 do presente instrumento.

3.7. O descumprimento das Cláusulas 3.3 a 3.6 sujeitará a CONTRATADA ao não recebimento dos valores executados que ultrapassem o valor anual máximo.

3.8. A CONTRATADA prestará os serviços na seguinte unidade e endereço:

Unidade	Endereço
POLICLINICA CENTRO	AV ARMANDO ITALO SETTI, N° 402 - CENTRO – SÃO BERNARDO DO CAMPO

3.9. O prazo para conclusão do serviço será de **120 (cento e vinte) dias** a partir da data da assinatura do contrato.

3.10. Deverá ser apresentado cronograma físico-financeiro com a datas de conclusões, contemplando execução da obra no **TERCEIRO DIA (corrido)** após assinatura do contrato; de acordo com as informações fornecidas pela Engenharia do CSSBC;

- 3.11.** CONTRATADA deverá responsabilizar-se por todas as despesas e encargos de qualquer natureza com pessoal de sua contratação necessários à execução do objeto contratual, inclusive encargos relativos à legislação trabalhista e quaisquer outros decorrentes dos serviços constantes do presente contrato, bem como, o fornecimento de todo o material e mão de obra necessários;
- 3.12.** A CONTRATADA deverá exigir que seus profissionais, quando no ambiente da CONTRATANTE, apresentem-se de forma adequada, identificados com crachá da empresa com foto recente, que obedeçam aos regulamentos internos do local de trabalho, normas técnicas e protocolos recomendados para os procedimentos realizados;
- 3.13.** A CONTRATADA deverá assumir inteira responsabilidade civil, administrativa e penal por quaisquer danos e prejuízos materiais ou pessoais causados diretamente ou por seus empregados ou prepostos, à CONTRATANTE ou a terceiros;
- 3.14.** A CONTRATADA deverá manter, por todo o período da execução contratual, as condições que garantiram a sua habilitação, incluída a regularidade perante o INSS, FGTS e Fazenda Pública;
- 3.15.** A CONTRATADA se responsabilizará pelo transporte da equipe técnica, equipamentos e ferramentas necessárias para a execução do serviço;
- 3.16.** A CONTRATADA deverá manter, no local da execução da obra, diário de registro e informações pertinentes, bem como, manter um preposto para representá-la na execução do contrato;
- 3.17.** A CONTRATADA instruirá seu preposto quanto à necessidade de cumprir as determinações pactuadas com a Gerência de Infraestrutura da CONTRATANTE, inclusive quanto ao cumprimento das Normas internas e de Segurança e Medicina do Trabalho;
- 3.18.** O acompanhamento dos serviços a serem executados deverão ser acompanhados de maneira integral por um Engenheiro Civil registrado no CREA e/ou por um Arquiteto registrado no CAU;
- 3.19.** Após o início das atividades a CONTRATADA deverá emitir a RRT ou ART de todas as adequações inerentes ao escopo do objeto, devidamente recolhida e assinada;
- 3.20.** A CONTRATADA deverá assegurar durante a execução das obras e serviços, até seu recebimento provisório, a proteção e conservação dos materiais, equipamentos e dos serviços executados;
- 3.21.** A CONTRATADA deverá fornecer aos seus funcionários todos os E.P.I.s (Equipamentos de Proteção individual) necessários e obedecer a todas as normas de segurança do trabalho;
- 3.22.** A CONTRATADA deverá fornecer, às suas expensas e responsabilidade, todo material e mão de obra, ferramentas e equipamentos, a serem empregados nos serviços. Caberá a fiscalização inspecionar a chegada, previamente avisada, de todos os materiais, com o direito de rejeitar aqueles em desacordo com as especificações;
- 3.23.** A CONTRATADA deverá executar dentro da melhor técnica os serviços contratados, obedecendo rigorosamente às normas da ABNT (Associação Brasileira de Normas Técnicas), ANVISA, CETESB e demais órgãos necessários, as especificações, projetos e instruções da fiscalização da Engenharia do CSSBC;
- 3.24.** A CONTRATADA será responsável por uma limpeza rigorosa durante toda a execução dos serviços e ao final;

- 3.25.** É de inteira responsabilidade da Contratada, dar solução adequada aos resíduos sólidos (lixo) da obra.
- 3.26.** A CONTRATADA ficará responsável por um planejamento de etapas de obras e esse cronograma deverá ser aprovado pela Gerência de Infraestrutura do CSSBC.
- 3.27.** A CONTRATADA deverá fornecer, 02 anos de garantia.
- 3.28.** A Contratada deverá cumprir todos os requisitos de boas práticas da Resolução RDC Nº 15, de 15 de março de 2012, do Ministério da Saúde, que dispõe sobre requisitos de boas práticas para o processamento de produtos para saúde e dá outras providências.
- 3.29.** A empresa contratada será responsável pelo fornecimento de todos os materiais, mão-de-obra, transporte, alimentação e alojamento dos operários para completa execução das atividades, desde os serviços iniciais de preparação da obra, adequação e infraestrutura para os equipamentos até a limpeza final da obra;
- 3.30.** A CONTRATADA deverá estar com a documentação necessária para a atividade em dia e caso algum órgão fiscalizador exija a apresentação desta, a contratada deverá disponibilizar de imediato. O não cumprimento deste item acarretará no bloqueio das atividades contratadas imediatamente.
- 3.31.** A CONTRATADA ficará responsável por qualquer interferência ou infraestrutura já instalada caso venha ser danificada durante a execução dos serviços discriminados na planilha orçamentária e neste memorial descritivo.
- 3.32.** A CONTRATADA deverá seguir as medições definidas no anexo IV, constante no modelo de proposta.
- 3.33.** A CONTRATADA deverá nomear e indicar o responsável técnico seja Engenheiro, Arquiteto pela execução dos serviços, o mesmo deverá ser o responsável ou corresponsável pela ART ou RRT. Este profissional terá a obrigação de reportar-se, sempre que houver necessidade, à Gerência de Infraestrutura da CONTRATANTE e tomar as providências pertinentes. O Responsável técnico deverá permanecer à disposição para as consultas e esclarecimentos que, porventura, se fizerem necessárias;
- 3.34.** O profissional responsável pela obra, mesmo depois da entrega dos serviços, deverá manter-se à disposição da CONTRATANTE e deverá prestar esclarecimentos quando for solicitado até a completa execução da obra;
- 3.35.** A CONTRATADA, mesmo depois da entrega, deverá manter-se à disposição com o CSSBC e deverá prestar esclarecimentos quando for solicitado quantas vezes for necessário;
- 3.36.** Os horários de trabalho deverão ser realizados de segunda-feira a sexta-feira em horário comercial, mas seguirá a ordem de prioridade e liberação da engenharia.
- 3.37.** A CONTRATADA deverá encaminhar à CONTRATANTE, todos os documentos relacionados à Segurança do Trabalho, conforme anexo II, após a assinatura do contrato, não ultrapassando o prazo máximo de **03 dias** da assinatura do instrumento;
- 3.38.** Após o 3º dia a contar da assinatura do contrato a CONTRATADA deverá apresentar um cronograma detalhado a Engenharia do CSSBC para análise e aprovação;
- 3.39.** Todas as instruções (isolamentos e procedimentos) serão passadas na reunião de alinhamento para o início da obra, visto que a CONTRATADA deverá isolar as áreas de interferência para que não tenham propagação de obra/resíduos nas áreas comuns;

3.40. A CONTRATADA deverá prever proteção do piso e tapumes, se por ventura houver alguma avaria ou dano de bens patrimoniais ficará a cargo da CONTRATADA, sem qualquer ônus para a CONTRATANTE;
Todos os materiais utilizados deverão seguir as especificações de projeto e deverão ser de 1ª linha ou fabricantes originais aos itens já existentes, podendo passar pela aprovação prévia da Engenharia de Infraestrutura do CSSBC;

4. CRITÉRIOS GERAIS DE EXECUÇÃO

4.1. A CONTRATADA deverá seguir as seguintes orientações abaixo descritas:

4.1.1. Igualmente, se com relação a quaisquer outras partes dos serviços, apenas uma parte estiver desenhada ou detalhada e assim deverá ser considerado, para continuar através de todas as áreas locais semelhantes, a menos que indicado ou anotado diferentemente;

4.1.2. Para os serviços de execução das instalações constantes do projeto e descrito nos respectivos memoriais, a contratada se obriga a seguir as normas oficiais vigentes, bem como as práticas usuais consagradas para uma perfeita execução dos serviços;

4.1.3. Os materiais a serem empregados nesta obra serão novos e comprovadamente de primeira qualidade, sujeito à aprovação da engenharia do CSSBC.

5. ESCOPO DO SERVIÇO

5.1. A contratada deverá possuir em seu quadro de funcionários profissionais habilitados para realizar as atividades, cumprindo a legislação e todas as normas técnicas e de segurança exigidas para a realização do serviço em questão.

5.2. A contratada ficará responsável por um planejamento de etapas de obras e esse cronograma deverá ser aprovado pela coordenação de engenharia do CSSBC.

5.3. A contratada ficará responsável pela mobilização e desmobilização das áreas que irão sofrer interferência, assim como pela proteção, isolamento e sinalizações das áreas visando preservar os bens e a segurança dos usuários.

5.4. A contratada ficará responsável pelo deslocamento de entulhos ou material através de carrinho fechado. O carrinho deverá passar pela aprovação da engenharia do CSSBC.

5.5. Os entulhos provenientes da demolição deverão ser imediatamente removidos aos locais especificados pela Engenharia do CSSBC. A execução deste serviço deverá ser orientada por profissional habilitado, utilizando equipamentos adequados e obedecendo aos critérios de segurança recomendados.

5.6. A contratada ficará responsável, durante a execução da obra, por proceder a remoção periódica de quaisquer detritos (entulhos da obra) que venham acumular no recinto, bem como seu transporte e destinação, de acordo com as normas e legislações vigentes.

5.7. A contratada ficará responsável por manter a obra permanentemente limpa. Durante todo o período de execução da obra, os acessos deverão ser mantidos em perfeitas condições de tráfego à obra.

5.8. A contratada ficará responsável pela limpeza geral no término da obra, de modo que a obra fique em condições de imediata utilização.

6. ITENS DE MEDIÇÃO

6.1. As medições serão realizadas através dos itens do Anexo I do TR, referente a planilha quantitativa conforme critérios a seguir:

6.1.1. Será medido pela altura de andaime em torre multiplicado pelo período em meses de locação, altura da torre a partir de 2,00 m (m x mês).

6.1.2. O item remunera o fornecimento de locação de andaime tubular tipo torre metálico com base quadrada (1,5 x 1,5 m), mão de obra necessária para transporte interno na obra: Quadros de base com travamentos e rodas emborrachadas para locomoção;

guarda-corpo e rodapé, plataforma e quadros com escada; pisos metálicos. Utilizado somente para postes e pontos localizados; não substitui o andaime fachadeiro. Conforme NR 18 e/ou normas vigentes. Não remunera montagem e desmontagem.

6.2. Será medido pela altura do andaime montado e desmontado, sendo medido 100% na desmontagem (m).

6.2.1. O item remunera o fornecimento da mão-de-obra necessária para a montagem, desmontagem, empilhamento das peças e traslado interno na obra, para andaimes em torres com mais de 10 m de altura, inclusive o madeiramento do tablado.

6.3. Será medido por área de brise executado (m²).

6.3.1. O item remunera a retirada de recolocação dos materiais, ferramentas, ferragens, perfis metálicos em chapa de aço 16, aplicação de soldas quando necessário, inclusive acessórios e a mão de obra necessária para execução do brise- soleil de fachada em elemento metálico.

6.4. Será medido por área de demolição executado (m²).

6.4.1. O item remunera a retirada/ demolição mecânica do conjunto de argamassa, cimento e areia inclusive acessórios e a mão de obra necessária para execução dos serviços, podendo ser localizados em paredes e/ou pisos.

6.5. Será medido pelo comprimento de trincas reparadas (m).

6.5.1. O item remunera o fornecimento de: fundo preparador, referência fundo preparador de paredes, da Suvinil ou equivalente; diluente, referência Diluente 6870 da Suvinil ou equivalente; impermeabilizante acrílico, referência Suviflex da Suvinil ou equivalente; emulsão acrílica para vedação de trincas, referência Selatrinca da Suvinil ou equivalente; fita autoadesiva em poliéster, referência Fitafix ou equivalente; materiais acessórios e a mão de obra necessária para a execução dos serviços: abertura da trinca formando um V, com largura até 10 mm e profundidade de até 8 mm; lixamento e remoção do pó; aplicação de uma demão do fundo preparador com diluente, preparado na proporção 2:1 (duas partes de fundo preparador e uma parte de diluente); aplicação da emulsão acrílica vedante, em duas etapas, sendo a segunda 24 horas após a primeira; uma demão de impermeabilizante acrílico, diluído com 10% de água; colagem da fita autoadesiva; aplicação, sobre a fita adesiva, da segunda demão de impermeabilizante acrílico, diluído com 10% de água, em superfícies que apresentam trincas rasas com até 5 mm de largura, na massa.

6.6. Será medido pelo volume de argamassa executada, nas dimensões especificadas em projeto (m³).

6.6.1. O item remunera o fornecimento de cimento, areia, equipamentos e a mão de obra necessária para o preparo, lançamento e regularização da argamassa.

6.7. Será medido pela área revestida com chapisco, não se descontando vãos de até 2,00 m² e não se considerando espaletas. Os vãos acima de 2,00 m² deverão ser deduzidos na totalidade e as espaletas desenvolvidas (m²).

6.7.1. O item remunera o fornecimento de cimento, areia e a mão-de-obra necessária para a execução do chapisco.

6.8. Será medido pela área de superfície preparada e pintada, não se descontando vãos de até 2,00 m² e não se considerando espaletas, filetes ou molduras. Os vãos acima de 2,00 m² deverão ser deduzidos na totalidade e as espaletas, filetes ou molduras desenvolvidas (m²).

6.8.1. O item remunera o fornecimento de selador de tinta para pintura, tinta acrílica standard, diluente (água potável), acabamento fosco acetinado; referência comercial fabricação Coral, ou fabricação Basf-Suvinil, ou tinta acrílica standard Basf-Glasurit, ou Novacor ou Aquacril tinta acrílica fabricação Sherwin Williams, ou Eucatex acrílico extra standard fabricação Eucatex ou equivalente. Remunera também materiais acessórios e mão de obra necessária para a execução dos serviços de: limpeza da superfície, lixamento, remoção do pó e aplicação do selador, conforme recomendações do fabricante; aplicação da tinta acrílica em 2 ou 3 demãos, sobre superfície revestida com massa, conforme especificações do fabricante e norma NBR 11702.

6.9. Será medido por área de superfície preparada e pintada (m²):

a) Em portas, portões, guichês com batente, pela área da peça multiplicada por 3 (três). Não havendo batente, medição pela área da peça multiplicado por 2 (dois);

b) Em janelas e portas com batentes de madeira, com venezianas ou persianas de enrolar, pela área da peça multiplicada por 5 (cinco);

c) Em cercas e gradis, pela área de projeção do conjunto no plano vertical, considerada apenas uma vez.

6.9.1. O item remunera o fornecimento de fundo à base em água, para superfície de madeira, o fornecimento de tinta esmalte à base em água, acabamento acetinado ou brilhante ou fosco, conforme norma NBR 11702, referência tinta esmalte referência Sherwin Williams, Suvinil, Futura, Lukscolor, ou equivalente; materiais acessórios e a mão de obra necessária para a execução dos serviços de: limpeza da superfície, conforme recomendações do fabricante; aplicação da tinta esmalte, em várias demãos (3 ou mais demãos), sendo a primeira demão aplicada como fundo selante, conforme especificações do fabricante.

6.10 Será medido pelo volume de proteção em madeira e lona plástica (m^3).

6.10.1 O item remunera o fornecimento de materiais, acessórios para fixação e a mão de obra necessária para execução de invólucro, montado no local, para proteção de equipamento mecânico e/ou informática, constituído por: Pontalete Pinus eliottii (conhecido como pinus, pinheiro) de 3 x 3 e sarrafo de pinus 1 x 4 para formar a base; sarrafo Pinus eliottii (conhecido como pinus, pinheiro) de 1 x 4 intermediários na vertical e parte superior; chapa compensada plastificada de 6 mm na parte superior; lona plástica preta nos quatro lados e parte superior; plástico bolha nos quatro lados. Não remunera a proteção sobre a superfície onde será executado o serviço, se houver a necessidade.

6.11 Será medido por área de demolição executado (m^2).

6.11.1 O item remunera a retirada/ demolição mecânica do conjunto de argamassa, cimento e areia inclusive acessórios e a mão de obra necessária para execução dos serviços, podendo ser localizados em paredes e/ou pisos.

6.12 Será medido pelo comprimento de trincas reparadas (m).

6.12.1 O item remunera o fornecimento de: fundo preparador, referência fundo preparador de paredes, da Suvinil ou equivalente; diluente, referência Diluente 6870 da Suvinil ou equivalente; impermeabilizante acrílico, referência Suviflex da Suvinil ou equivalente; emulsão acrílica para vedação de trincas, referência Selatrinca da Suvinil ou equivalente; fita autoadesiva em poliéster, referência Fitafix ou equivalente; materiais acessórios e a mão de obra necessária para a execução dos serviços: abertura da trinca formando um V, com largura até 10 mm e profundidade de até 8 mm; lixamento e remoção do pó; aplicação de uma demão do fundo preparador com diluente, preparado na proporção 2:1 (duas partes de fundo preparador e uma parte de diluente); aplicação da emulsão acrílica vedante, em duas etapas, sendo a segunda 24 horas após a primeira; uma demão de impermeabilizante acrílico, diluído com 10% de água; colagem da fita autoadesiva; aplicação, sobre a fita adesiva, da segunda demão de impermeabilizante acrílico, diluído com 10% de água, em superfícies que apresentam trincas rasas com até 5 mm de largura, na massa.

6.13 Será medido pelo volume de argamassa executada, nas dimensões especificadas em projeto (m^3).

6.13.1 O item remunera o fornecimento de cimento, areia, equipamentos e a mão de obra necessária para o preparo, lançamento e regularização da argamassa.

6.14 Será medido pela área revestida com chapisco, não se descontando vãos de até 2,00 m^2 e não se considerando espaletas. Os vãos acima de 2,00 m^2 deverão ser deduzidos na totalidade e as espaletas desenvolvidas (m^2).

6.14.1 O item remunera o fornecimento de cimento, areia e a mão-de-obra necessária para a execução do chapisco.

6.15 Será medido pela área de superfície preparada e pintada, não se descontando vãos de até 2,00 m^2 e não se considerando espaletas, filetes ou molduras. Os vãos acima de 2,00 m^2 deverão ser deduzidos na totalidade e as espaletas, filetes ou molduras desenvolvidas (m^2).

6.15.1 O item remunera o fornecimento de selador de tinta para pintura, tinta acrílica standard, diluente (água potável), acabamento fosco acetinado; referência comercial fabricação Coral, ou fabricação Basf-Suvinil, ou tinta acrílica standard Basf-Glasurit, ou Novacor ou Aquacril tinta acrílica fabricação Sherwin Williams, ou Eucatex acrílico extra standard fabricação Eucatex ou equivalente. Remunera também materiais acessórios e mão de obra necessária para a execução dos serviços de: limpeza da superfície, lixamento, remoção do pó e aplicação do selador, conforme recomendações do fabricante; aplicação da tinta acrílica em 2 ou 3 demãos, sobre superfície revestida com massa, conforme especificações do fabricante e norma NBR 11702.

6.16 Será medido pela área desenvolvida das peças metálicas (m²), com os acréscimos:

- a) Estrutura metálica plana: multiplicar a área desenvolvida das peças por 2.
- b) Estrutura metálica em arco: acrescentar em 30% a área desenvolvida das peças e multiplicar por 2.
- c) Sistema de medição indicativo, podendo ser elaborados outros tipos de medições

6.16.1 O item remunera o fornecimento de tinta esmalte a base água de secagem rápida com acabamento acetinado ou brilhante, cores prontas; referência comercial: Coralite Zero da Coral, Metalatex Eco Premium da Sherwin Willians, Esmalte Premium da Suvinil ou equivalente, fornecimento de fundo preparador a base de água para proteção de superfície; referência comercial: Fundo preparador Coralit Balance da Coral, Metalatex Eco fundo antiferrugem da Sherwin Willians, Fundo preparador da Suvinil ou equivalente. Preparo da superfície: A superfície deve estar firme, coesa, limpa, seca, sem poeira, gordura, graxa, sabão ou mofo, partes soltas ou mal aderidas deverão ser raspadas e ou escovadas, o brilho eliminado através de lixamento, antes de qualquer aplicação (NBR 13245). Remunera equipamentos, materiais acessórios e a mão-de obra necessária para a execução dos serviços de: aplicação em duas demãos de fundo preparador a base de água destinada a proteção e reparo da superfície, aplicação de duas a três demãos de tinta esmalte a base de água, para estruturas internas ou externas, em ambientes rurais ou urbanos, conforme recomendações indicadas pelos fabricantes.

6.17 Será medido pelo volume de proteção em madeira e lona plástica (m³).

6.17.1 O item remunera o fornecimento de materiais, acessórios para fixação e a mão de obra necessária para execução de invólucro, montado no local, para proteção de equipamento mecânico e/ou informática, constituído por: Pontalete Pinus eliottii (conhecido como pinus, pinheiro) de 3 x 3 e sarrafo de pinus 1 x 4 para formar a base; sarrafo Pinus eliottii (conhecido como pinus, pinheiro) de 1 x 4 intermediários na vertical e parte superior; chapa compensada plastificada de 6 mm na parte superior; lona plástica preta nos quatro lados e parte superior; plástico bolha nos quatro lados. Não remunera a proteção sobre a superfície onde será executado o serviço, se houver a necessidade.

6.18 Será medido pela área de superfície pintada, deduzindo-se toda e qualquer interferência (m²).

6.18.1 O item remunera o fornecimento de selador para textura acrílica; revestimento texturizado 100% acrílico, cor branca, sem agregados minerais, para uso interno ou externo, referência Texturatto liso ou Texturatto Clássico da Suvinil, ou equivalente; materiais acessórios; e a mão de obra necessária para os serviços de: limpeza, lixamento e remoção do pó; aplicação do revestimento texturizado acrílico, em uma demão, sem diluição do produto, conforme recomendações do fabricante. Não remunera a tinta de acabamento, que pode ser textura gel envelhecedor ou tinta acrílica, conforme norma NBR 11702.

6.19 Será medido pela área de cobertura em projeção horizontal (m²), com os acréscimos:

- a) 5% para cobertura de 18% a 27% de inclinação;
- b) 8% para cobertura de 28% a 38% de inclinação;
- c) 12% para cobertura de 39% a 50% de inclinação.

6.19.1 O item remunera o fornecimento da mão-de-obra necessária para a retirada completa das telhas em qualquer material, ou perfil, exceto barro, inclusive elementos de fixação, a seleção e a guarda das peças reaproveitáveis.

6.20 Será medido por comprimento de cumeeira e / ou espigão executado (m).

6.20.1 O item remunera o fornecimento e instalação de peças de cumeeiras e/ou espigões, em chapa de aço zincado, acabamento com primer epóxi e tinta poliéster em ambas as faces, em várias cores, perfil trapezoidal com 0,50 mm de espessura; referência comercial Perfilor (Perkrom) ou equivalente. Remunera também materiais acessórios para a fixação das peças, em estrutura, de apoio, metálica ou de madeira e a mão de obra necessária para o transporte interno à obra, içamento e a montagem completa da cumeeira e / ou espigão

6.21 Será medido pela área de telhamento (m²), sendo:

- a) Quando plano, ou inclinado abaixo de 18%, pela área de cobertura em projeção horizontal, ou pela área de vedação lateral em projeção vertical;
- b) Quando inclinado a partir de 18%, pela área de cobertura em projeção horizontal, ou pela área de vedação lateral em projeção vertical, com os acréscimos:

- 5% para cobertura de 18% a 27% de inclinação;
- 8% para cobertura de 28% a 38% de inclinação;
- 12% para cobertura de 39% a 50% de inclinação.

6.21.1 O item remunera o fornecimento e instalação das telhas em chapa de aço zincado, grau B, (260 g / m²), perfil trapezoidal, acabamento com tinta poliéster em ambas as faces, em várias cores, ambas com 0,50 mm de espessura, intermeadas com poliestireno expandido, classe F 2, com 30 mm de espessura; referência comercial Metalúrgica Barra do Pirai (MBP) ou equivalente. Remunera também materiais acessórios para a fixação das telhas em estrutura de apoio metálica ou de madeira, costura, fechamento, arremates e vedação entre as telhas e a mão de obra necessária para o transporte interno à obra, içamento e a instalação completa das telhas.

6.22 Será medido por área executada (m²).

6.22.1 O item remunera o fornecimento de materiais, acessórios para limpeza, revisão, escovação do telhamento. Sendo ele de barro, telhas cozidas ou vidro. Correção de goteiras, pontos de infiltração e descidas gerais com indicação de anomalias.

6.23 Será medido pelo comprimento total das peças retiradas (m).

6.23.1 O item remunera o fornecimento da mão-de-obra necessária para a retirada completa das peças, inclusive elementos de fixação, a seleção e a guarda das peças reaproveitáveis.

6.24 Será medido por comprimento instalado (m).

6.24.1 O item remunera o fornecimento e instalação de calhas em chapa galvanizada nº 24, com largura de 33 cm; inclusive materiais acessórios para emendas, junção em outras peças, vedação e fixação.

6.25 Será medido por comprimento instalado (m).

6.25.1 O item remunera o fornecimento e instalação de rufos em chapa galvanizada nº 24, com largura de 33 cm; inclusive materiais acessórios para emendas, junção em outras peças, vedação e fixação.

6.26 Será medido pela área de superfície envernizada, deduzindo-se toda e qualquer interferência (m²).

6.26.1 O item remunera o fornecimento de verniz acrílico à base de solvente, acabamento brilhante, semifosco ou fosco; referência comercial Dekguard BS / FS da Fosroc, Durocrl S da Wolf Hacker, Denverniz SB / SF da Denver ou equivalente; verniz acrílico à base água, conforme norma NBR 11702; referência comercial Denverniz Acqua da Denver, Durocrl A da Wolf Hacker, Nitoprimer AW da Fosroc ou equivalente; solvente orgânico (xilol ou thinner). Remunera também materiais acessórios e mão de obra necessária para a execução dos serviços: preparo da superfície, conforme recomendações do fabricante; aplicação do verniz acrílico à base água, como primer, em uma demão, com ou sem diluição conforme o fabricante; aplicação do verniz acrílico à base de solvente, em duas demãos, sobre superfícies de concreto aparente, tijolo aparente, pedras porosas, ou argamassas, com ou sem diluição, de acordo com o tipo de superfície, a técnica utilizada para a aplicação (rolo, pistola, ou trincha) e as especificações do fabricante.

6.27 Será medido por comprimento de condutor retirado (m).

6.27.1 O item remunera o fornecimento da mão-de-obra necessária para a remoção completa de condutor aparente, com de diâmetro externo superior a 6,5 mm; remunera também a seleção e a guarda do material reaproveitável.

6.28 Será medido por comprimento de tubulação executada (m).

6.28.1 O item remunera o fornecimento e instalação de tubos de PVC rígido, diâmetro nominal de 100 mm, com ponta e bolsa e anel de borracha, para rede de esgoto sanitário, inclusive conexões e materiais acessórios; referência comercial Colefort da Amanco, Tigre ou equivalente. Não remunera os serviços de escavação.

6.29 Será medido por área de superfície com impermeabilização executada (m²).

6.29.1 O item remunera o fornecimento de impermeabilização flexível para moldagem no local, monocomponente, com reforço têxtil, compreendendo:

- a) Membrana à base de asfalto modificado com elastômeros dispersos em meio solvente, com as características técnicas:

b) Coloração preta, com estabilidade físico-química e elasticidade permanente, aplicação a frio e necessidade de proteção mecânica; referência comercial Denverpren da Dever Global, Vedapren da Otto Baumgart, Igolflex Preto da Sika, ou outro desde que atenda às exigências mínimas da NBR 13121 e às características técnicas acima descritas;

c) Reforço em tela têxtil, com as características:

d) Tela estruturante em poliéster crua, engomada ou resinada, para impermeabilização aplicada a frio, malha de 2 x 2 mm, gramatura mínima de 36 g/m²; referência comercial Tela Industrial MS crua ou resinada da Ernetex, Vedatex da Otto Baumgart ou equivalente, desde que atenda às características técnicas acima descritas; Remunera também materiais acessórios e a mão de obra necessária para a execução dos serviços, inclusive limpeza da superfície. Não remunera o fornecimento da camada separadora e a proteção mecânica final, quando necessário.

6.30 Será medido por área de placa executada (m²).

6.30.1 O item remunera o fornecimento de materiais, acessórios para fixação e a mão-de-obra necessária para instalação de placa para identificação da obra, englobando os módulos referentes às placas do Governo do Estado de São Paulo, da empresa Gerenciadora, e do cronograma da obra, constituída por: chapa em aço galvanizado nº16 ou nº18, com tratamento anticorrosivo resistente às intempéries; Fundo em compensado de madeira, espessura de 12 mm; requadro e estrutura em madeira; Marcas, logomarcas, assinaturas e título da obra, conforme especificações do Manual de Padronização de Assinaturas do Governo do Estado de São Paulo e da empresa Gerenciadora; Pontaletes de Erisma uncinatum (conhecido como Quarubarana ou Cedrinho), ou Qualea spp (conhecida como Cambará), de 3 x 3. Não remunera as placas dos fornecedores.

6.31 Será medido por volume de entulho retirado e não misturado, aferido na caçamba (m³).

6.31.1 O item remunera o fornecimento dos serviços de carregamento manual de terra ou alvenaria ou concreto ou argamassa ou madeira ou papel ou plástico ou metal até a caçamba, remoção e transporte da caçamba até unidade de destinação final indicada pelo Município onde ocorrer a geração e retirada do entulho, ou área licenciada para tal finalidade pela Companhia de Tecnologia de Saneamento Ambiental (CETESB), e que atenda às exigências de legislação municipal, acondicionados em caçambas distintas, sem mistura de material, abrangendo:

a) A empresa ou prestadora dos serviços de remoção do entulho, resíduos provenientes da construção civil, deverá cumprir todas as exigências e determinações previstas na legislação:

Resolução nº 307, de 5 de julho de 2002 e suas alterações, pelo Conselho Nacional do Meio Ambiente (CONAMA), Decreto nº 37952, de 11 de maio de 1999, e normas;

b) Fornecimento de caçamba metálica de qualquer tamanho, na obra, remoção da mesma quando cheia, e a reposição por outra caçamba vazia, o transporte e o despejo na unidade de destinação final, independente da distância do local de despejo;

c) Fornecimento da mão de obra e recipientes adequados, necessários para o transporte manual, vertical ou horizontal, do material de entulho, até o local onde está situada a caçamba;

d) Proteção das áreas envolvidas, bem como o despejo e acomodação dos materiais na caçamba;

e) A mão de obra, os materiais acessórios e os equipamentos necessários ao carregamento, transporte e descarga deverão ser condizentes com a natureza dos serviços prestados.

f) Na retirada do entulho, a empresa executora dos serviços de coleta e transporte, deverá apresentar o Controle de Transporte de Resíduos (CTR) devidamente preenchido, contendo informações sobre o gerador, origem, quantidade e descrição dos resíduos e seu destino, unidade de disposição final, bem como o comprovante declarando a sua correta destinação;

g) Estão inclusos todos os impostos legais e despesas necessárias junto aos órgãos regulamentadores das atividades envolvidas. Normas técnicas: NBR 15112, NBR 15113, NBR 15114 e Nota Técnica da NBR 10004/2004.

6.32 Será medido pela área, na projeção horizontal, de obra limpa (m²).

6.32.1 O item remunera o fornecimento do material e a mão-de-obra necessários para a limpeza geral de pisos, paredes, vidros, áreas externas, bancadas, louças, metais, etc., inclusive varrição, removendo-se materiais excedentes e resíduos de sujeiras, deixando a obra pronta para a utilização.

6.33 Será medido pela Hora x Homem trabalha (HH).

6.33.1 O item remunera o fornecimento de encarregado de obra para a contratação por hora trabalha.

6.34 Será medido pela Hora x Homem trabalha (HH).

6.34.1 O item remunera o fornecimento de engenheiro de obra para a contratação por hora trabalha.

6.35 OBSERVAÇÕES:

6.35.1 As marcas dos produtos a serem empregados na obra deverão ter aprovação prévia da fiscalização/Engenharia;

6.35.2 Deverão ser apresentadas amostras de materiais de acabamento como: tintas e revestimentos ou qualquer item que possa mudar a mudar as características do hospital.

7. DAS OBRIGAÇÕES DA CONTRATADA

7.1. A CONTRATADA deverá disponibilizar profissionais em quantidade necessária para garantir a execução dos serviços nos termos ora estabelecidos.

7.2. A CONTRATADA deverá efetuar a reposição da mão de obra nos postos, de imediato, em eventual ausência do profissional, sem que enseje em qualquer custo adicional à contratante.

7.3. A CONTRATADA deverá assegurar que todos os profissionais que cometerem falta disciplinar qualificada como de natureza grave, não deverão ser mantidos, nem deverão retornar à execução dos serviços.

7.4. A CONTRATADA deverá atender, de imediato, as solicitações da contratante, quanto às substituições de empregados não qualificados ou entendidos como inadequados para a prestação dos serviços.

7.5. A CONTRATADA deverá se responsabiliza em assumir e isentar a contratante por quaisquer requerimentos, cíveis, criminais, trabalhistas, fiscais e/ou administrativos, seja na esfera extrajudicial e/ou judicial, independente da matéria, foro ou requerimento relacionados aos serviços prestados pela contratada.

7.6. A CONTRATADA deverá garantir a prestação dos serviços de maneira ininterrupta, sob pena de aplicação de multa e/ou rescisão contratual.

7.7. A CONTRATADA deverá substituir ou sanar às suas expensas, no total ou em parte, os serviços em que se verificarem vícios, defeitos, ou incorreções resultantes da fabricação, manutenção ou de materiais empregados, no prazo de 24 (vinte e quatro) horas, a contar da informação a ser realizada preferencialmente por escrito.

7.8. A CONTRATADA deverá informar imediatamente ao gestor do contrato eventual suspensão da prestação do serviço OU qualquer anormalidade verificada na execução do contrato, devendo do mesmo modo, prestar todos os esclarecimentos que lhe forem solicitados pela CONTRATANTE.

7.9. A CONTRATADA deverá garantir todo o apoio técnico por profissional especializado nos serviços, referente a treinamento de pessoal junto às unidades usuárias, caso seja solicitado pela CONTRATANTE.

7.10. A CONTRATADA deverá atribuir no momento da assinatura do Contrato, o responsável para o atendimento a CONTRATANTE, fornecendo o contato telefônico e e-mail do mesmo.

7.10.1. Eventual alteração do responsável técnico deverá ser imediatamente informada a CONTRATANTE, encaminhando imediatamente o novo contato.

7.11. A CONTRATADA é responsável por garantir a execução plena do objeto deste Contrato, sem qualquer interrupção, independentemente de suas eventuais necessidades de adaptação, desde a assinatura do presente Contrato, salvo caso fortuito ou força maior.

7.12. Durante a execução do contrato a CONTRATADA obriga-se a adotar todas as preocupações e cuidados tendentes a evitar danos materiais e pessoais a seus funcionários, seus prepostos e a terceiros, pelos quais será integralmente responsável.

7.13. A CONTRATADA deverá indicar um profissional, na condição de preposto contratual, responsável pelo atendimento à CONTRATANTE em todos os assuntos pertinentes à execução do Contrato.

7.14. A CONTRATADA deverá exigir que seus profissionais, quando no ambiente da CONTRATANTE, apresentem-se de forma adequada, identificados com crachá da empresa com foto recente, que obedeçam aos regulamentos internos do local de trabalho, normas técnicas e protocolos recomendados para os procedimentos realizados.

7.14.1. A CONTRATADA deverá manter disciplina nos locais dos serviços substituindo, após notificação, qualquer mão-de-obra cujo comportamento seja considerado inconveniente pela CONTRATANTE.

7.15. A CONTRATADA deve cumprir, além das normas vigentes de âmbito Federal, Estadual ou Municipal, as Normas de Segurança e Medicina do Trabalho.

7.16. A CONTRATADA não reproduzirá, divulgará ou utilizará em benefício próprio, ou de terceiros, quaisquer informações de que tenha tomado ciência em razão da execução dos serviços discriminados, sem o consentimento prévio e por escrito da CONTRATANTE.

7.17. A CONTRATADA não utilizará o nome da CONTRATANTE, ou sua qualidade de CONTRATADA, em quaisquer atividades de divulgação empresarial, como, por exemplo, em cartões de visita, anúncios e impressos, sem o consentimento prévio e por escrito da CONTRATANTE.

7.18. A CONTRATADA prestará os serviços dentro dos parâmetros de rotinas estabelecidas, fornecendo todos os materiais e equipamentos em quantidade, qualidade e tecnologia adequadas, com a observância das normas técnicas e legislações vigentes.

7.19. A CONTRATADA garantirá livre acesso a informações, dos procedimentos e à documentação referente aos serviços prestados, aos gestores indicados pela CONTRATANTE, para o acompanhamento da gestão contratual.

7.20. A CONTRATADA responsabiliza-se pelos danos causados diretamente à CONTRATANTE ou a terceiros, em decorrência de suas ações, tendo direito a CONTRATANTE ao ressarcimento da CONTRATADA, por força contratual, em eventual responsabilidade da CONTRATANTE em decorrência de defeitos nos serviços da CONTRATADA, podendo inclusive denunciá-la à lide para evitar o ajuizamento de ação de regresso.

7.21. Ao final da vigência deste Contrato, toda a documentação, históricos, processos estabelecidos e arquivos gerados, deverão ser entregues pela CONTRATADA à CONTRATANTE.

7.22. A CONTRATADA se responsabilizará por todas as despesas com encargos e obrigações sociais, trabalhistas, fiscais e comerciais decorrentes da execução contratual, sendo que os empregados da CONTRATADA não terão, em hipótese alguma, qualquer relação de emprego com a CONTRATANTE.

7.22.1. Caberá a CONTRATADA requerer a exclusão da CONTRATANTE do polo passivo de eventuais ações demandadas por seus funcionários em face CONTRATANTE, visando minimizar prejuízos judiciais e econômicos para esta Instituição.

7.23. A CONTRATADA terá seu desempenho submetido a acompanhamentos sistemáticos de acordo com os critérios de avaliação e controle da CONTRATANTE, através de formulários próprios.

7.24. A fiscalização ou acompanhamento da execução deste Contrato, por parte dos órgãos competentes da CONTRATANTE, não exclui nem reduz a responsabilidade da CONTRATADA.

7.25. A CONTRATADA cumprirá o Regimento Interno e as demais Normas Internas do CONTRATANTE, assim como outras normas relativas à engenharia de segurança do trabalho com base na lei 6.514, de 22/09/1977, portaria 3.214, (NR) e demais disposições legais.

7.26. A CONTRATADA assume a defesa contra quaisquer reclamações ou demandas ambientais, administrativas e judiciais, arcando com os respectivos ônus, decorrentes de quaisquer falhas na prestação dos serviços ora contratados ou danos que venham a ser causados durante o período de execução dos serviços, seja na atuação direta, seja por seus empregados ou prepostos.

7.27. A CONTRATADA não terá como sócios, gerentes, diretores ou administradores, os cônjuges, companheiros (as) ou parentes em linha reta, colateral ou por afinidade, até o terceiro grau, inclusive, de funcionários, ocupantes dos cargos de direção, chefia, assessoramento da CONTRATANTE, sob pena de rescisão contratual.

7.28. A CONTRATADA não utilizará na execução do objeto do presente contrato, quaisquer funcionários, administradores ou ocupantes de cargos de direção da Fundação do ABC e de suas mantidas.

8. DAS OBRIGAÇÕES DA CONTRATANTE

8.1. A CONTRATANTE deverá disponibilizar estrutura física adequada para a prestação de serviços ora contratada, respeitando as especificações técnicas apresentadas pela CONTRATADA.

8.2. A CONTRATANTE deverá indicar responsável para fiscalização dos serviços a serem prestados pela CONTRATADA.

8.2.1. A CONTRATANTE gerenciará o Contrato, por intermédio do setor de Engenharia Clínica.

8.3. A CONTRATANTE deverá promover os pagamentos avençados pelos serviços efetivamente prestados, nas condições e prazos especificados e ora acordados, desde que atendidas as condições previstas na cláusula de pagamento.

8.3.1. A CONTRATANTE efetuará os pagamentos, referentes aos serviços prestados/produtos fornecidos, deduzindo-se das faturas as eventuais glosas determinadas pelo Gestor do Contrato, sendo assegurado à CONTRATADA o direito à ampla defesa.

8.4. A CONTRATANTE exercerá a fiscalização, examinando quanto ao cumprimento deste Contrato.

8.5. Não obstante a CONTRATADA seja a única responsável pela prestação do serviço, a CONTRATANTE reserva-se o direito de, sem que de qualquer forma restrinja a plenitude desta responsabilidade, exercer a fiscalização mais ampla e completa sobre os serviços prestados e aceitos pela CONTRATANTE.

8.6. A CONTRATANTE assegurar-se-á que o número de empregados alocados ao serviço por parte da CONTRATADA seja o suficiente para o adequado desempenho dos serviços.

8.7. A CONTRATANTE solicitará à CONTRATADA e seus prepostos, tempestivamente, todas as providências necessárias ao adequado fornecimento dos produtos/desempenho dos serviços.

8.8. A CONTRATANTE emitirá pareceres em todos os atos relativos à execução deste Contrato, em especial, a aplicação de sanções, alterações e repactuações contratuais.

8.9. A CONTRATANTE permitirá o livre acesso dos empregados da CONTRATADA para execução dos serviços, quando autorizados.

8.10. A CONTRATANTE exigirá, após ter advertido a CONTRATADA por escrito, o imediato afastamento de qualquer empregado ou preposto da mesma, que não mereça a sua confiança ou embarace a fiscalização ou, ainda, que se conduza de modo inconveniente ou incompatível com o exercício das funções que lhe forem atribuídas.

8.11. É vedada à CONTRATANTE, e seus representantes, exercer poder de mando sobre os empregados da CONTRATADA, reportando-se somente aos prepostos e responsáveis por ela indicados.

8.12. A CONTRATANTE assegurará as condições mínimas para a realização dos procedimentos com segurança, garantindo a guarda e conservação dos serviços, após sua conferência e entrada em seu estabelecimento.

8.13. A CONTRATANTE fiscalizará por intermédio do gestor/fiscal do contrato os serviços objeto do Contrato.

8.14. A CONTRATANTE prestará informações e esclarecimentos que eventualmente venham a ser solicitadas pela CONTRATADA e que digam respeito à natureza dos serviços que tenham de executar.

8.15. Para serviços classificados como “contínuos”, a CONTRATANTE permitirá a utilização pela CONTRATADA de seu refeitório para alimentação dos funcionários e prestadores de serviços vinculados ao objeto do Contrato, desde que o valor integral correspondente às refeições consumidas sejam devidamente pagos mensalmente.

8.15.1. Para tanto, a CONTRATADA deverá encaminhar relação dos funcionários que utilizarão tal benefício para o gestor do contrato, e, mantê-la atualizada.

9. DA FISCALIZAÇÃO

9.1. A CONTRATANTE fiscalizará a execução dos serviços através de funcionário (s) designado (s) para esse fim, com a incumbência de relatar ao supervisor as falhas ou irregularidades que porventura verificar, as quais, se não forem sanadas, serão objetos de comunicado oficial, expedido pela CONTRATANTE à CONTRATADA.

9.2. A execução do contrato será fiscalizada em todos os aspectos pertinentes ao objeto ajustado, inclusive, reservando o direito de resolução de quaisquer casos omissos ou duvidosos não previstos no memorial, no termo de referência ou neste contrato, em especial às especificações, requisitos, sinalizações e segurança, implicando o direito de rejeitar os serviços insatisfatórios, intimando a execução das devidas modificações, quando for o caso.

9.3. O exercício de fiscalização por parte da CONTRATANTE não eximirá a CONTRATADA das responsabilidades pelos danos materiais e pessoais que vier a causar a terceiros ou à CONTRATANTE, por culpa ou dolo de seus prepostos, na execução do contrato, nos termos do Código Civil.

10. DO PREÇO E DAS CONDIÇÕES DE PAGAMENTO

10.1. A CONTRATADA deverá apresentar, mensalmente, a CONTRATANTE, documento contendo a relação dos serviços efetivamente realizados (medições).

10.2. A CONTRATANTE, efetuará análise nos documentos apresentados pela CONTRATADA, e aprovará os serviços executados e valores correspondentes, solicitando que a CONTRATADA emita a nota fiscal para o devido pagamento.

10.3. A CONTRATANTE compromete-se a pagar o preço constante da proposta da CONTRATADA, observando-se as condições estabelecidas.

10.3.1. A CONTRATANTE deverá pagar à CONTRATADA o valor dos serviços prestados, exclusivamente através de depósito em conta corrente;

10.3.2. A CONTRATADA deverá indicar na documentação fiscal original o número de sua conta corrente, agência e banco no qual deverá ser efetuado o pagamento;

10.3.3. Em nenhuma hipótese serão aceitos títulos via cobrança bancária.

10.4. A CONTRATADA deverá emitir a nota fiscal discriminando detalhadamente os serviços prestados.

10.5. A CONTRATADA deverá apresentar junto com a nota fiscal os seguintes documentos, os quais serão arquivados pela CONTRATANTE:

- a)** Cartão CNPJ e Nota Fiscal constando discriminação detalhada do serviço prestado;
- b)** CND válida, provando regularidade do prestador de serviço contínuo de contrato formal, junto à Previdência Social;
- c)** Prova de regularidade perante o FGTS.
- d)** CNDT – Certidão Negativa de Débitos Trabalhistas, emitida pela Justiça do Trabalho;
- e)** Cópia de guia de recolhimentos do INSS, acompanhada da folha resumo da GEFIP correspondente. Quando isento, o prestador deverá apresentar justificativa e comprovante, nos termos da instrução normativa RFB N 971/2009;
- f)** Relação nominal atualizada de todos os profissionais que trabalham na empresa, prestando serviços diretamente nas dependências da CONTRATANTE;
- g)** Demonstrativos dos pagamentos realizados a todos os empregados (salário, vale transporte e benefícios), acompanhado do respectivo recibo firmado pelo empregado.

10.6. O pagamento pelos serviços prestados, serão realizados, mensalmente, todo dia 28 (vinte e oito) do mês subsequente ao da prestação dos serviços, mediante a emissão de nota fiscal e a sua devida atestação pela CONTRATANTE.

10.6.1. As notas fiscais, referentes aos serviços prestados, deverão ser entregues até 10 (dez) dias de antecedência à data do vencimento, para que a CONTRATANTE possa proceder com as análises devidas e o subsequente pagamento dos valores;

10.6.2. Caso se faça necessária a reapresentação de qualquer fatura por culpa da CONTRATADA, o prazo previsto na presente Cláusula será reiniciado.

10.6.3. A liberação para pagamento da nota fiscal/fatura será mediante ateste do Gestor do Contrato e à entrega dos documentos mencionados no item 7.5.

10.7. A CONTRATADA deverá indicar no corpo da nota fiscal as exigências contidas na resolução 23/2022, que aprova as alterações as instruções nº 1/2020, do Tribunal de contas do Estado de São Paulo, as notas fiscais deverão obrigatoriamente conter:

10.7.1. A CONTRATADA deverá fazer constar na Nota Fiscal, o número do Banco, Agência e da conta corrente bancária, a fim de agilizar o pagamento.

10.7.2. Dos pagamentos, será retido na fonte, quando for o caso, o valor correspondente ao Imposto Sobre Serviços de Qualquer Natureza (ISSqn), nos termos da legislação específica e demais tributos que recaiam sobre o valor faturado.

10.7.3. A CONTRATANTE procederá a retenção tributária, referente aos serviços prestados, nas alíquotas legalmente devidas, incidentes sobre o valor destacado em nota fiscal.

10.7.4. A CONTRATANTE deverá pagar à CONTRATADA o valor dos serviços executados, exclusivamente através de depósito em conta corrente.

10.8. CONTRATADA deverá encaminhar a nota fiscal desmembrada para cada unidade, e estas deverão ser emitidas para a Fundação do ABC – Complexo de Saúde São Bernardo do Campo, CNPJ nº57.571.275/0025-70. Endereço de Fatura e Cobrança: Estrada dos Alvarengas, 1001 – Bairro Alvarenga – São Bernardo do Campo/SP.

10.8.1. Todas as notas fiscais em seu conteúdo original devem ser emitidas com os seguintes dizeres: “Despesa custeada com recursos do Contrato de Gestão SS nº 001/2022 firmado com o Município de São Bernardo do Campo”.

10.8.2. Fica facultado a CONTRATADA o envio da nota fiscal eletronicamente.

10.9. A CONTRATADA, neste ato, declara estar ciente de que os recursos utilizados para o pagamento dos serviços, ora contratados, serão aqueles repassados pelo Estado de São Paulo/Município de São Bernardo do Campo, em razão do Contrato de Gestão/Convênio nº 001/2022, firmado entre a CONTRATANTE e o Estado de São Paulo/Município de São Bernardo do Campo.

10.10. A CONTRATANTE informa que, a única fonte de receita a ser utilizado para pagamento dos serviços ora contratados é aquela prevista no contrato de gestão 001/2022, sendo vedada a utilização de qualquer outra fonte de recurso para pagamento, nos termos do §7º do artigo 51 do regulamento de compras.

10.11. A CONTRATANTE compromete-se a pagar o preço constante da proposta da CONTRATADA, desde que não ocorram atrasos e/ou paralisações dos repasses pelo Estado de São Paulo/Município de São Bernardo do Campo para a CONTRATANTE, relativo ao custeio do objeto do Contrato de Gestão/Convênio nº 001/2022. No caso de eventuais atrasos no pagamento, os valores serão atualizados de acordo com a legislação vigente.

10.12. No caso de eventuais atrasos, os valores serão atualizados de acordo com a legislação vigente, salvo quando decorram de atrasos e/ou paralisações dos repasses pelo Estado de São Paulo/Município de São Bernardo do Campo, a CONTRATANTE, em consonância com o disposto nas cláusulas 7.9, 7.10 e 7.11 deste CONTRATO.

11. DO REAJUSTE DE PREÇOS

No período do contrato, fica vedado o reajuste de preços.

11.1. A CONTRATADA ficará responsável pelo pagamento dos encargos trabalhistas, previdenciários, fiscais, comerciais e outros que resultarem dos compromissos no contrato.

11.2. A CONTRATANTE não assumirá responsabilidade alguma pelo pagamento de impostos e encargos que competirem à CONTRATADA, nem estará obrigada a restituir-lhe valores, principais e acessórios, que porventura despende com pagamento dessa natureza.

12. DO RECEBIMENTO

12.1. O recebimento do objeto contratado poderá ser feito mediante recibo.

12.2. A CONTRATADA mensalmente apresentará relatório circunstanciado das atividades desenvolvidas, podendo a CONTRANTE REJEITAR o todo ou em parte eventual execução em desacordo com o contrato.

13. DO VALOR

13.1. Dar-se-á ao presente contrato o valor total estimado de R\$ _____ (_____), com a seguinte composição de valores:

ITEM	DESCRIÇÃO DOS SERVIÇOS	UNID	QTDE	R\$ UNIT	R\$ TOTAL
1	SERVIÇOS PRELIMINARES				
1.1	Andaime torre metálico (1,5 x 1,5 m) com piso metálico	MxMES	540,00		
1.2	Montagem e desmontagem de andaime torre metálica com altura superior a 10 m	M	180,00		
1.3	Retirada e Recolocação de Brise na Fachada	CJ	1,00		
2	PINTURA - INTERNA				
2.1	Demolição de Argamassa de Cimento e Areia	M²	275,46		
2.2	Reparo de Trincas e Rachaduras	M	200,00		
2.3	Regularização com Argamssa de Cimento e Areia - Traço 1:3, Espessura media 30mm	M²	275,46		
2.4	Chapisco comum - Argamassa de cimento e Areia 1:3	M²	275,46		
2.5	Tinta acrílica em massa, inclusive preparo	M²	13.581,98		
2.6	Esmalte à base de água em madeira, inclusive preparo	M²	619,92		
2.7	Lona plástica preta - uso geral	M²	949,86		
3	PINTURA - EXTERNA				
3.1	Demolição de Argamassa de Cimento e Areia	M²	71,12		
3.2	Reparo de Trincas e Rachaduras	M	250,00		
3.3	Regularização com Argamssa de Cimento e Areia - Traço 1:3, Espessura media 30mm	M2	71,12		
3.4	Chapisco comum - Argamassa de cimento e Areia 1:3	M²	71,12		
3.5	Tinta acrílica em massa, inclusive preparo	M²	2.370,56		
3.6	Esmalte à base água em superfície metálica, inclusive preparo	M²	500,00		
3.7	Lona plástica preta - uso geral	M²	350,00		
3.8	Textura acrílica para uso interno / externo, inclusive preparo	M²	650,00		
4	COBERTURA				
4.1	Retirada de telhamento perfil e material qualquer, exceto barro	M²	150,00		
4.2	Cumeeira Trapezoidal em aço galvanizado Esp=0,5mm, revestimento B, H=40mm, L=0,60mm	M	174,90		

4.3	Telha Trapezoidal Dup aço Galvanizado E= 0,5mm, Revestimento B, H=40mm, Pintura miolo poliuretano E=300mm	M²	100,00		
4.4	Revisão, Escovação, inclusive tomada de goteiras em telhados em geral, exclusive para telhas de barro cozido ou vidro	M²	800,00		
4.5	Retirada de Calhas, Rufos ou Rincões em chapa metálica	M	766,06		
4.6	Calha em Chapa de aço galvanizado n. 24 - Desenvolvimento 33cm	M	383,03		
4.7	Rufo em chapa de aço galvanizado n. 24 - Desenvolvimento 33cm	M	383,03		
4.8	Esmalte sintético - exterior de calhas, Rufos e Condutores	M	766,06		
4.9	Retirada de Condutores aparentes	M	352,00		
4.10	Condutor em tubo de PVC rígido, ponta e bolsa - 100mm (4")	M	200,00		
5	IMPERMEABILIZAÇÃO				
5.1	Impermeabilização a base de emulsão asfáltica modificada com elastômeros - estruturada com tecido de poliéster - 02 camadas de estruturante	M²	200,00		
6	SERVIÇOS COMPLEMENTARES				
6.1	Placa de identificação para obra	M²	12,50		
6.2	Caçamba de 4m³ para retirada de entulho	Unid	15,00		
6.3	Limpeza final da obra	M²	986,07		
			TOTAL		
			BDI %		
			TOTAL GERAL		

13.1.1. O valor acima descrito se trata de mera estimativa, não se obrigando a CONTRATANTE, de forma alguma, a atingi-lo.

14. DAS PENALIDADES

14.1. A CONTRATANTE poderá aplicar advertência quando ocorrer prestação insatisfatória ou pequenos transtornos no desenvolvimento dos serviços, desde que a sua gravidade não recomende as sanções posteriormente descritas.

14.2. As penalidades serão propostas pela fiscalização da CONTRATANTE e aplicadas, se for o caso, pela autoridade competente, garantindo o contraditório administrativo com defesa prévia.

14.3. Em caso de infrações, a CONTRATANTE poderá aplicar à CONTRATADA as seguintes sanções de multa:

14.3.1. Multa de 10% (dez por cento) por inexecução parcial do contrato, calculada sobre o valor da parcela inexecutada;

14.3.2. Multa de 20% (vinte por cento) por inexecução total do contrato, calculada sobre o valor total deste contrato;

14.3.3. Multa de 10% (dez por cento) do valor do faturamento do mês em que ocorrer a infração, se o serviço prestado estiver em desacordo com as especificações propostas e aceitas pela CONTRATANTE;

14.3.4. Multa de 1% (um por cento) por dia de atraso no cumprimento dos prazos estipulados em contrato.

14.3.5. Multa pertinente ao plano de metas qualitativas e quantitativas conforme item 11 do anexo I

do presente CONTRATO.

14.4. As multas são independentes entre si, podendo ser aplicadas cumulativamente. A aplicação de uma não exclui a das outras, bem como a das demais penalidades previstas em lei;

14.5. O valor relativo, às multas eventualmente aplicadas, será deduzido de pagamentos que a CONTRATANTE efetuar, mediante a emissão de recibo.

14.6. A CONTRATANTE poderá, em decorrência da gravidade dos atos praticados pela CONTRATADA, suspender temporariamente sua participação em coleta de preços a ser realizada pelo Complexo de Saúde São Bernardo do Campo, pelo prazo de até 02 (dois) anos.

14.6.1. A CONTRATADA possui plena ciência que a CONTRATANTE encaminhará relato do ocorrido a municipalidade e a Fundação do ABC, mantenedora da CONTRATANTE, para que caso assim desejem, também suspendam o direito de participar em processos de compras/contratação por eles iniciados.

14.7. A sanção de multa poderá ser aplicada cumulativamente com as demais sanções, não terá caráter compensatório e a sua cobrança não isentará a CONTRATADA de indenizar a CONTRATANTE por eventuais perdas e danos.

14.8. Constatado o descumprimento de quaisquer obrigações decorrentes do ajuste, a CONTRATANTE notificará a CONTRATADA acerca de sua intenção de aplicar-lhe eventuais penas, sendo-lhe facultada apresentação de defesa escrita, se assim entender, no prazo de 24h (vinte e quatro horas), contados do recebimento da referida notificação.

14.9. Uma vez apresentada a defesa, a CONTRATANTE poderá, após análise, deferir a pretensão, restando afastada, então, a possibilidade da penalização, ou indeferir a pretensão, dando prosseguimento aos trâmites administrativos visando à efetiva aplicação da pena.

14.9.1. Na hipótese de indeferimento, será a CONTRATADA notificada da referida decisão, podendo a CONTRATANTE realizar o abatimento da multa calculada na nota fiscal emitida para o pagamento dos serviços contratados.

15. DA RESCISÃO

15.1. O não cumprimento das obrigações contratuais pelas partes ensejará rescisão contratual, sendo lícito, a qualquer das partes, denunciá-lo a qualquer tempo, com antecedência mínima de 07 (sete) dias, sem que caiba a outra parte direito de indenização de qualquer espécie.

15.2. O presente Contrato poderá ser rescindido unilateralmente, desde que haja conveniência para a CONTRATANTE mediante autorização escrita e fundamentada da autoridade superior, sem que caiba à CONTRATADA o direito de indenização de qualquer espécie;

15.3. Este instrumento poderá ser rescindido por ato unilateral da CONTRATANTE, verificando-se a ocorrência de descumprimento de cláusulas contratuais, assegurados, no entanto, o contraditório e a ampla defesa.

15.4. A presente avença extinguir-se-á automaticamente em caso de rescisão do contrato de gestão/convênio celebrado entre a CONTRATANTE e a Administração Pública, não cabendo indenização de qualquer natureza às partes. Em caso de formalização de novo Contrato de Gestão celebrado entre o

Município de São Bernardo do Campo/Estado de São Paulo e a Fundação do ABC, em substituição ao atual, esta contratação estará abrangida pelo novo contrato.

15.5. A rescisão poderá ocorrer a qualquer momento, em defesa do interesse público;

16. DA CESSÃO E TRANSFERÊNCIA

16.1. O presente contrato não poderá ser objeto de cessão, transferência ou subcontratação no todo ou em parte, a não ser com prévio e expresso consentimento da CONTRATANTE e sempre mediante instrumento próprio.

16.1.1. O cessionário fica sub-rogado em todos os direitos e obrigações do cedente e deverá atender a todos os requisitos de habilitação previamente estabelecidos.

17. DO RECURSO JUDICIÁRIO

17.1. Caso as partes tenham que ingressar em juízo para haver o que lhe for devido, ficarão sujeitas ao pagamento do principal, despesas processuais e honorários, conforme determinação judicial arbitrada em sentença.

18. DA EXECUÇÃO DO CONTRATO NÃO CUMPRIDO

18.1. A CONTRATADA não poderá opor a CONTRATANTE a exceção do Contrato não cumprido como fundamento para a interrupção unilateral do serviço, nos termos de art. 476 do Código Civil.

19. DISPOSIÇÕES FINAIS

19.1. Este ajuste regular-se-á pelas suas disposições e partes integrantes tais como, processo administrativo, seus anexos, proposta da CONTRATADA, Regulamento de Compras da Fundação do ABC e legislação vigente e demais normas de direito aplicáveis.

19.2. A tolerância por qualquer das Partes em exercer qualquer de seus direitos sob o presente não deverá ser considerada renúncia ou novação, e não afetará o subsequente exercício de tal direito. Qualquer renúncia produzirá efeitos somente se for especificamente outorgada por escrito.

19.3. Na hipótese em que quaisquer termos ou disposições do presente contrato venham a ser declarados nulos ou não aplicáveis, tal nulidade ou inexecutibilidade não afetará o restante do contrato, que permanecerá em pleno vigor e eficácia, como se tais disposições jamais lhe houvessem sido incorporadas.

19.4. O presente contrato não cria qualquer vínculo empregatício, societário, associativo, de representação, agenciamento, consórcio, ou assemelhados entre as Partes, arcando cada qual com suas respectivas obrigações nos termos do ordenamento jurídico em vigor

19.5. Fica eleito o foro da Comarca de São Bernardo do Campo para dirimir quaisquer questões oriundas do presente contrato.

E, por estarem as partes de comum acordo sobre as estipulações, termos e condições deste instrumento, firmam-no em 02 (duas) vias, na presença de 02 (duas) testemunhas.

São Bernardo do Campo, _____ de _____ de 2025.

ANDRE SICCO DE SOUZA
CPF: 263.235.148-00
DIRETOR ADMINISTRATIVO

DENISE SANTOS
CPF: 288.308.588-97
DIRETORA FINANCEIRA

HELOISA MOLINARI CALDERON
CPF: 309.067.008-92
DIRETORA GERAL
FUABC - COMPLEXO DE SAÚDE SÃO BERNARDO DO CAMPO

EMPRESA:

CPF: ...

...

....

Testemunhas:

1- Nome: _____ **CPF.:** _____ **Ass.:** _____

2- Nome: _____ **CPF.:** _____ **Ass.:** _____

ANEXO I DA MINUTA DE CONTRATO

REQUISITOS BÁSICOS DE ENGENHARIA DE SEGURANÇA E MEDICINA DO TRABALHO

1. INTRODUÇÃO

O presente anexo tem por objetivo determinar parâmetros de Engenharia de Segurança e Medicina do Trabalho com relação à prestação de serviços pela empresa CONTRATADA nas dependências do CONTRATANTE sempre atendendo ao cumprimento da Portaria 3.214/78 do Ministério do Trabalho, e todas as suas atualizações, bem como as legislações complementares que regem a presente matéria. O cumprimento das legislações pertinentes a essa matéria, estará sob a coordenação do Serviço Especializado em Engenharia de Segurança e Medicina do Trabalho (SESMT) da CONTRATANTE.

2. OBRIGAÇÕES DA CONTRATADA

2.1 A CONTRATADA obriga-se a cumprir integralmente as presentes instruções no tocante a Engenharia de Segurança e Medicina do Trabalho, com o objetivo de proteger os funcionários de ambas as partes e demais bens e equipamentos próprios da CONTRATANTE, sem qualquer restrição à supervisão do SESMT.

2.2 A CONTRATADA obriga-se a cumprir e respeitar as determinações do presente documento e as Normas de Engenharia de Segurança e Medicina do Trabalho vigentes no âmbito da CONTRATANTE e, em nenhuma hipótese poderá alegar desconhecimento das mesmas, ficando responsável pelos atos de seus empregados decorrentes da inobservância das mesmas.

2.3 A CONTRATADA obriga-se a ter implementado GERENCIAMENTO DE RISCOS OCUPACIONAIS (GRO) e neste, constituir o PROGRAMA DE GERENCIAMENTO DE RISCOS (PGR), incluindo o INVENTÁRIO DE RISCOS ESPECÍFICO e o PROGRAMA DE CONTROLE MÉDICO DE SAÚDE OCUPACIONAL (PCMSO) aos seus empregados de acordo com o que estabelece a NR-1 e NR-7 aprovadas pela portaria 3.214 de 08 de junho de 1978. Em especial a CONTRATADA deverá observar as adequações à NR-32, conforme o trabalho executado por seus empregados nas dependências da CONTRATANTE.

2.4 A CONTRATADA compromete-se a manter arquivado e à disposição, tanto da supervisão da CONTRATANTE como por parte de fiscalizações oficiais, cópia da carteira de vacinação; com as seguintes vacinas: COVID-19, hepatite B, tríplice viral (sarampo, rubéola e caxumba – SRC), dupla adulto (difteria e tétano – DT), varicela e todas as campanhas preconizadas pelo Ministério da Saúde.

2.4.1 A CONTRATADA compromete-se a manter arquivado e à disposição a primeira via do ATESTADO DE SAÚDE OCUPACIONAL (ASO) dos seus empregados que vierem a operar neste contrato conforme previsto na NR-7 da Portaria já referida no item acima. Em especial o Programa de Vacinação deverá constar como item de adequação a NR-32, incluindo o resultado da soroconversão para Hepatite B.

2.5 A CONTRATADA deve encaminhar a Engenharia de Segurança do Trabalho da CONTRATANTE uma relação documental de acordo com o explicitado abaixo, a saber:

2.5.1 COMPOSIÇÃO DOCUMENTAL REQUERIDA AOS PRESTADORES DE SERVIÇOS NO CSSBC.

Base Legal: Em atendimento à Portaria 3.214/78, Norma Regulamentadora NR-1 (Disposições Gerais), ao Artigo 927 do Código Civil, e em observância às Normas de Segurança do Trabalho, a CONTRATADA deve fornecer em até 07 dias corridos da data de assinatura do contrato, cópias das seguintes documentações:

- Relação de funcionários contendo unidade de trabalho, nome completo, função, idade, RG e CPF.
- Cópia da Ficha de Registro de empregados ou livro de Registro;

- Cópia da Carteira de Trabalho e Previdência Social - CTPS (Páginas da Foto e qualificação civil, página do último contrato de trabalho e página seguinte);
- Cópia das Fichas de Equipamento de Proteção Individual- EPI e Equipamento de Proteção Coletiva- EPC, fornecido aos colaboradores para as atividades a serem desempenhadas;
- Cópia atualizada do Gerenciamento do Riscos Ocupacionais – GRO;
- Cópia atualizada do Programa de Gerenciamento de Riscos – PGR;
- Cópia atualizada do Programa de Controle Médico de Saúde Ocupacional – PCMSO;
- Cópia do Atestado de Saúde Ocupacional - ASO's, Exames complementares pertinentes a cada função e ao Risco de cada atividade;
- Cópia atualizada da Carteira de Vacinação, contendo as seguintes vacinas: hepatite B, gripe influenza – H1N1 (do ano vigente), tríplice viral (sarampo, rubéola e caxumba – SRC), dupla adulto (difteria e tétano – DT), varicela e todas as campanhas preconizadas pelo Ministério da Saúde;
- Lista com as ferramentas e equipamentos a serem utilizados em cada função;
- Análise Preliminar de Risco (APR) para quaisquer atividades de risco (Altura, Espaço Confinado, Alta Tensão, Trabalho a Quente e etc);
- Cópia da Ordem de Serviço (NR-1) - sobre segurança e saúde no trabalho, evidenciando a ciência dos funcionários envolvidos na tarefa;
- Liberação de participação da equipe em treinamento de integração, fluxo de acidente e instruções básicas sobre o Plano de Atendimento a Emergência - PAE na unidade de destino ou labor;
- Cópia do processo eleitoral de CIPA, Ata de instalação e posse e atas de reuniões mensais. Caso a empresa não constitua CIPA, apresentar carta de designado;
- Cópia de todas as Ficha de Informação de Segurança de Produtos Químicos – FISPQ. Caso a empresa utilize produtos químicos para execução da tarefa.

2.5.1.1 DOCUMENTOS COMPLEMENTARES RELACIONADOS A NATUREZA DA ATIVIDADE:

- Cópia do Certificado de HABILITAÇÃO e/ou Qualificação Profissional;
- Cópia do (s) Certificado (s) de Treinamentos Ministrados de Saúde e Segurança do Trabalho e Meio Ambiente:
 - NR-10 - Para atividades com energia elétrica em geral;
 - SEP- Sistema elevado de Potência - Para atividades com energia elétrica de alta tensão;
 - NR-33 - Para atividades em espaço confinado;
 - NR-35 - Para atividades de trabalho em altura.

2.5.2 Em caso de trabalho em espaço confinado, A CONTRATADA deve fornecer a CONTRANTE uma cópia do Permissão de Entrada e Trabalho (PET) e nos convocar para participar da instrução à equipe envolvida na tarefa.

2.5.3 A CONTRATADA deve informar imediatamente a CONTRATANTE quando ocorrer qualquer alteração em seu quadro funcionários e enviar toda a documentação relacionada acima.

2.5.4 As informações devem ser renovadas de acordo com os prazos legais, na ausência deste seguir os prazos determinados pela CONTRATANTE, sendo este semestralmente.

2.6 A CONTRATADA deve providenciar crachá de identificação, de uso obrigatório, para todos os funcionários que estiverem prestando serviço nas instalações da CONTRATANTE, especificando o cargo ocupado pelos mesmos.

2.7 Todo primeiro dia útil do mês, a CONTRATADA deve enviar cronograma de atividades ordinárias ao setor da Engenharia de Segurança do Trabalho da CONTRATANTE. Em caso de atividades extraordinárias, a CONTRATADA deve enviar de imediato cronograma compatível para ciência e a programação para acompanhamento da Engenharia de Segurança do Trabalho da CONTRATANTE.

3. DESTAQUES SOBRE AS NORMAS REGULAMENTADORAS

3.1 A CONTRATADA deve obrigatoriamente adotar as medidas de proteção previstas em todas as NRs que forem aplicáveis ao seu processo de trabalho dentro das instalações da CONTRATANTE.

4. ESCLARECIMENTOS SOBRE PREVENÇÃO CONTRA INCÊNDIO

4.1 É proibido fumar em toda área interna das unidades da CONTRATANTE, Decreto 2018 de 01.10.96 que regulamenta a Lei 9294 de 15.07.96, nos termos do 4º do art. 220 da Constituição.

4.2 É proibido abrir válvula dos hidrantes, retirar mangueiras ou usá-las para qualquer finalidade sem prévio conhecimento e anuência da Engenharia de Segurança do Trabalho.

4.3 Os extintores de incêndio não devem ser retirados de seus pontos fixos sob nenhuma alegação, sem prévio conhecimento e anuência da Engenharia de Segurança do Trabalho.

4.4 Comunicar com antecedência à Engenharia de Segurança do Trabalho quaisquer intervenções que se fizerem necessárias para execução dos serviços no sistema de detecção, alarme e combate à incêndios, bem como realocação de equipamentos e periféricos.

4.5 Quando for necessária alteração de layout (pequenas obras) da área útil ocupada pela CONTRATADA, esta deve comunicar previamente a Engenharia de Segurança do Trabalho da CONTRATANTE.

5. EQUIPAMENTOS DE PROTEÇÃO INDIVIDUAL

5.1 A CONTRATADA deve fornecer e obrigar ao uso de todos os Equipamentos de Proteção Individual (EPI) que se fizerem necessários para a execução das tarefas correspondentes.

Deve observar os seguintes aspectos com relação à melhor adequação dos mesmos:

5.1.1 Deve selecionar o EPI adequação e seguir as recomendações da NR-6;

5.1.2 Ser de boa qualidade;

5.1.3 Possuir Certificado de Aprovação (CA) válido pelo Ministério do Trabalho e Previdência (MTP).

5.2 Os Equipamentos de Proteção Individual devem ser mantidos em perfeitas condições de uso e em bom estado de higienização, devendo ser armazenados em local próprio, longe de qualquer outro material. O referido equipamento deverá ser fornecido gratuitamente ao funcionário.

5.3 A CONTRATADA deve ter documentado a entrega dos referidos equipamentos aos seus funcionários, bem como fazer orientação sobre a obrigatoriedade de seu uso.

5.4 A CONTRATADA deve manter nas instalações cedidas pelo CONTRATANTE, estoque dos EPIs utilizados por seus funcionários, a fim de que não falte em caso de substituição por perda, extravio ou qualquer outro motivo.

5.5 A CONTRATANTE reserva-se o direito de suspender o serviço, sem gerar qualquer ônus por tal interrupção, quando for detectado a falta do conjunto de EPIs necessários à execução do serviço.

5.6 A CONTRATANTE deve deixar a disposição dos funcionários da CONTRATADA os itens de proteção individual descartáveis que compõem suas instalações, nas atividades específicas que os demandam, a saber:

- Máscara descartável;
- Gorro descartável;
- Pro-pé descartável;
- Luva descartável;
- Avental descartável.

5.7 A CONTRATADA pode solicitar a Engenharia de Segurança do Trabalho da CONTRATANTE o Certificado de Aprovação (CA) dos EPI descartáveis relacionados no item 5.6.

6. INSPEÇÕES DE SEGURANÇA

6.1 É facultado à CONTRATANTE, através de sua Engenharia de Segurança do Trabalho, realizar inspeções periódicas nas instalações tanto quanto no local de execução dos serviços da CONTRATADA, com vistas a verificar o cumprimento das determinações legais bem como as recomendações constantes neste Documento, ou ainda recomendações de caráter geral, sempre com o objetivo de cumprir as legislações vigentes, os protocolos institucionais e assim, evitar Acidentes de Trabalho ou Doenças Profissionais.

6.2 A CONTRATANTE, através de sua Engenharia de Segurança do Trabalho, pode suspender qualquer trabalho no qual se evidencie risco iminente, ameaçando a integridade física dos funcionários de ambas as partes, ou ainda que possa resultar em prejuízo material de grande monta para a própria CONTRATANTE.

6.3 As irregularidades apontadas nas Inspeções devem ser sanadas pela CONTRATADA, sob pena de sofrer suspensão do trabalho.

7. COMUNICAÇÃO DE ACIDENTES DE TRABALHO

7.1 Quando da ocorrência de Acidente de Trabalho, com o funcionário da CONTRATADA, este deve seguir o Fluxo de Acidente do Trabalho da CONTRATADA na unidade de labor, tanto para acidente biológico, não biológico e trajeto.

7.2 A CONTRATADA deve emitir a CAT - Comunicação de Acidente de Trabalho, e informar de imediato a Engenharia de Segurança do Trabalho da CONTRATANTE, fornecendo cópia deste documento.

7.3 Todo Acidente de Trabalho, com ou sem perda de tempo, deve ser comunicado através de relatório ao SESMT da CONTRATANTE, da maneira mais detalhada possível, preferencialmente, na data de ocorrência do mesmo.

8. TREINAMENTOS E EDUCAÇÃO CONTINUADA

8.1 Os funcionários da CONTRATADA devem receber capacitação continuada, seguida de acompanhamento e avaliação (ênfase no uso de proteção individual e conhecimento de procedimentos operacionais) antes de iniciar as atividades nas dependências da CONTRATANTE, para que a qualidade dos serviços sejam sempre a mesma e para evitar Acidentes de Trabalho.

8.2 A CONTRATADA deve disponibilizar a relação de nomes e RG dos funcionários que prestarão serviços na CONTRATANTE em até 07 dias corridos da data de assinatura do contrato, para realização do treinamento de integração.

8.3 A CONTRATADA deve enviar atualização dos nomes dos funcionários sempre que houver mudança.

8.4 Os funcionários da CONTRATADA devem receber treinamento em relação aos produtos químicos, como por exemplo: *fumos metálicos, cola de contato, tinta, solventes, particulados sólidos de mercúrio nas lâmpadas fluorescentes e etc.*

8.5 Em caso de trabalho em altura, a CONTRATADA deve evidenciar treinamento para execução da atividade em conformidade com a NR-35, inclusive destinar um técnico de segurança do trabalho para acompanhamento.

8.6 Em caso de trabalho em espaço confinado, a CONTRATADA deve evidenciar o treinamento para execução da atividade em conformidade com a NR-33, inclusive destinar um técnico de segurança do trabalho para acompanhamento.

8.7 A CONTRATADA deve apresentar cópia do Programa de Treinamento, mencionado no itens 8.1 e 8.2, bem como as atualizações que vier a fazer do mesmo, observando os dispostos na NR-32.

8.8 A CONTRATADA deve liberar seus funcionários para treinamento de integração, fluxo de acidente do trabalho e Instruções básicas sobre o Plano de Atendimento a Emergência - PAE na unidade de destino ou labor.

9. DISPOSIÇÕES GERAIS

9.1 A CONTRATADA, que pelo número de funcionários não for obrigada a manter pessoal especializado em Engenharia de Segurança e Medicina do Trabalho, como previsto na NR-4, deverá designar profissional da área, para que uma vez por mês mantenha intercâmbio com o SESMT da CONTRATANTE, sobre as ocorrências e possíveis sugestões para o bom desenvolvimento do trabalho.

9.2. Qualquer interrupção ou suspensão dos trabalhos, motivados pela não observância das instruções constantes neste documento, não exime a CONTRATADA das obrigações contratuais e penalidades constantes das cláusulas contratuais referentes a multa e prazos.

9.3 A CONTRATADA deve atender ao disposto no Quadro I da NR-5, da portaria 3214/78, e encaminhar a Engenharia de Segurança do Trabalho da CONTRATANTE cópia do edital de convocação e do calendário anual de reuniões da CIPA.

9.4 Em caso de não enquadramento no Quadro I da NR-5, a CONTRATADA deve promover anualmente treinamento para o designado responsável pelo cumprimento do objetivo desta NR.

9.5 A CONTRATANTE reserva-se o direito de fazer outras exigências com respeito a Engenharia de Segurança e Medicina do Trabalho, sempre que julgue necessário, para a proteção dos funcionários e bens materiais de sua propriedade.

9.6 A CONTRATADA deve obedecer às legislações pertinentes ao destino de Resíduos Sólidos, em especial a RDC 306 da ANVISA, tendo inclusive PGRSS próprio, caso seja da área de saúde.